

2021회계연도  
문화체육관광부 소관

# 결 산 보 고 서

(세입세출·수입지출)



문화체육관광부



# 목 차

I. 결산 개요 .....	1
제1장 일반현황 .....	3
1. 주요기능 .....	5
2. 조직구조 .....	6
3. 정원현황 .....	10
4. 2021회계연도 주요 정책목표 .....	11
제2장 세입세출(수입지출)결산 분석 .....	25
1. 세입세출결산 분석 .....	27
2. 수입지출결산 분석 .....	59
제3장 재무제표 분석 .....	117
1. 재정상태 분석 .....	119
2. 재정운영 분석 .....	123
3. 순자산변동 분석 .....	126
II. 세입세출(수입지출)결산 .....	129
제1장 세입세출결산 .....	131
1. 세입결산보고서 .....	134
2. 세출결산보고서 .....	142
3. 부속서류 .....	204
(1) 계속비 결산명세서 .....	204
(2) 총액계상사업 집행명세서 .....	264
(3) 수입대체경비 사용명세서 .....	266
(4) 이월명세서 .....	272

(5) 명시이월비 집행명세서 .....	282
(6) 정부기업특별회계 회전자금운용명세서 .....	284
(7) 성인지 결산서 .....	286
(8) 예비금(비) 사용명세서 .....	338
(9) 현물출자명세서 .....	348
(10) 재정증권발행 및 한국은행 일시차입금 운용명세서 .....	350
<b>제2장 수입지출결산 .....</b>	<b>353</b>
1. 수입지출결산 .....	356
(1) 수입결산보고서 .....	356
(2) 지출결산보고서 .....	376
2. 부속서류 .....	412
(1) 재원조성실적표 .....	412
(2) 성인지 기금결산서 .....	421
(3) 기금운용계획 변경내용 설명서 .....	451
(4) 총사업비 관리대상 사업의 사업별 집행명세서 .....	468
<참고> 프로그램 결산 .....	473
(1) 연차별 프로그램 결산 총괄표 .....	474
(2) 당년도 프로그램 결산 총괄표 .....	478
[별첨] 예비금(비) 사용개황 .....	491
[별첨] 결산부표 .....	495
(1) 세입불납 결손사유 총괄표 .....	498
(2) 세입불납 결손액 조서 .....	500
(3) 세입미수납사유 총괄표 .....	502
(4) 세입미수납액 조서 .....	508
(5) 세출예산 전용사유 총괄표 .....	518
(6) 세출예산 전용조서 .....	522
(7) 세출예산 이용사유 총괄표 .....	534

(8) 세출예산 이용조서 .....	536
(9) 세출예산 이체사유 총괄표 .....	538
(10) 세출예산 이체조서 .....	540
(11) 세출예산 이월사유 총괄표 .....	542
(12) 세출예산 이월조서 .....	548
(13) 세출예산 이월명세서 .....	560
(14) 세출예산 불용사유 총괄표 .....	574
(15) 세출예산 불용조서 .....	584
<b>Ⅲ. 재무제표 .....</b>	<b>625</b>
제1장. 재무제표 .....	627
제2장. 재무제표에 대한 주석 .....	643
제3장. 필수보충정보 .....	677
제4장. 부속명세서 .....	709
[별첨2] 자산·부채조정명세서 .....	729
<b>Ⅳ. 성과보고(성과요약) .....</b>	<b>731</b>
1. 성과목표체계 .....	733
2. 2021년도 정책추진 성과 .....	735
3. 재정운용 현황 .....	751
4. 성과관리체계별 결산 현황 .....	752
5. 참고자료(목표 및 과제 현황) .....	758
<b>[결산통계자료] .....</b>	<b>763</b>
1. 지방자치단체 보조금 집행실적 보고서 .....	766
2. 보조금 집행내역(총괄) .....	864

3. 보조금 집행내역 .....	866
4. 교부금 집행내역 .....	938
5. 정부출연금 내역 .....	940
6. 회계직공무원 직종별 현황 .....	942

# I. 결산 개요





# 제 1 장 일반현황



## 제1장. 일반현황

### 1. 주요기능

#### □ 설치연혁

- '48.11 : 문교부 문화국 설치, 공보처 설치
- '61. 6 : 공보부 설치
- '68. 7 : 문화공보부 설치
- '82. 3 : 체육부 설치(' 91. 2. 체육청소년부로 개편)
- '90. 1 : 문화부 출범(문화부·공보처 분리)
- '93. 3 : 문화체육부 설치(체육청소년부와 통합)
- '94.12 : 관광 및 재외문화원 업무 인수
- '98. 2 : 문화관광부(신문방송행정 업무 인수, 해외 문화홍보기능 보강)
- '99. 5 : 국정홍보처 설치(단, 4개 문화원은 문화관광부 관장), 문화재청 승격
- '00. 7 : 방송업무 방송위원회 이관 (방송영상진흥정책은 제외)
- '05. 4 : 청소년업무 청소년위원회 이관
- '05.12 : 해외 문화홍보기능 일원화에 따른 문화원 확대(12개)
- '08. 2 : 문화체육관광부 설치(국정홍보처 및 정보통신부 디지털콘텐츠 기능 인수)
- '12. 2 : 홍보기획, 홍보정책 총괄조정기능 인수(국민소통실 설치)
- '13. 3 : 디지털콘텐츠 업무 미래창조과학부 이관

#### □ 주요업무 및 비전

- 문화예술의 진흥과 민족문화의 창달
- 국민의 문화복지 구현
- 문화산업과 관광산업의 육성
- 국민체육의 진흥
- 건전 종교활동 지원
- 국정에 관한 홍보 지원

## 2. 조직구조

□ 조직: 2차관 1차관보 1단 4실 5국 12관, 19개 소속기관

【본부】 2차관 1차관보 1단 4실 5국 12관 58과 3팀: 686명

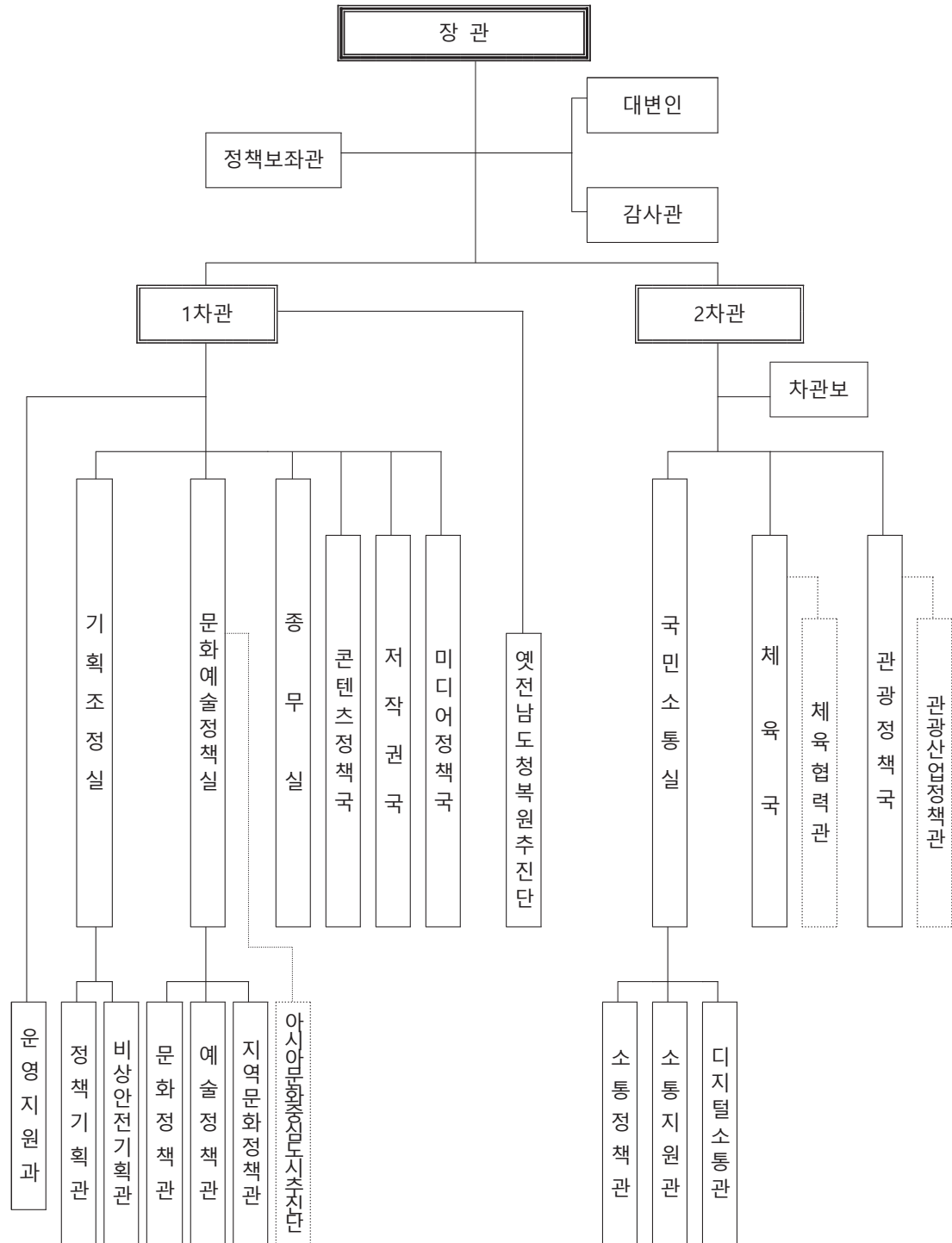

\* 아시아문화중심도시추진단은 별도기구로 운영

【소속기관】 19개 기관: 2,354명

\*사행산업통합감독위원회사무처(23명 미포함)

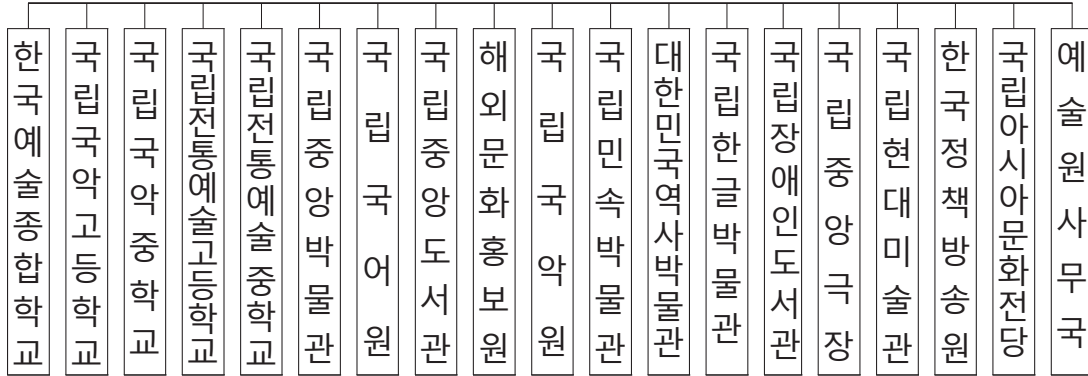

□ 각 실·국의 임무

실·국 명	임 무
기획조정실	<ul style="list-style-type: none"> <li>○ 각종 정책과 주요업무계획의 수립·종합 및 조정</li> <li>○ 업무처리절차 개선, 조직문화혁신 등 행정혁신업무 총괄</li> <li>○ 조직과 정원의 관리, 국정과제, 통계업무 총괄·조정</li> <li>○ 재정계획 총괄 및 재3정혁신 관리, 예산의 편성·집행·결산</li> <li>○ 국회 및 정당 관련업무, 규제개혁 및 정비, 적극행정 총괄, 법령안의 입안 및 심사</li> <li>○ 문화정보자원 관리 및 운영, 정보화 업무의 총괄·조정</li> <li>○ 문화체육관광 분야 양성평등 관련 정책 및 계획 수립·총괄 및 조정</li> <li>○ 남북문화교류협력 총괄</li> <li>○ 일자리, 4차 산업혁명 등 새로운 정책의제에 대한 문화적 대안 수립</li> <li>○ 국가비상대비 및 재난 및 안전관리</li> </ul>
문화예술정책실	<p>&lt;문화정책관&gt;</p> <ul style="list-style-type: none"> <li>○ 문화·여가인문정신문화 국어 전통민족문화 정책에 관한 종합계획의 수립·조정 및 시행</li> <li>○ 소외계층의 문화향유 및 다문화사회 문화적 지원</li> <li>○ 인문정신문화 진흥에 관한 사항</li> <li>○ 국민의 국어능력 향상, 공공언어 품질 향상 및 언어 사용 환경 개선</li> <li>○ 한글의 가치 확산 및 한국어 보급·홍보</li> <li>○ 전통문화 자원의 생활화·산업화·세계화에 관한 사항</li> <li>○ 전통·민족문화 및 한국학 관련 연구 및 단체 육성·지원</li> <li>○ 국제문화교류 진흥을 위한 기반조성 및 종합계획의 수립·시행</li> <li>○ 국제문화예술기구 및 국가 간 문화교류사업의 협력</li> </ul> <hr/> <p>&lt;예술정책관&gt;</p> <ul style="list-style-type: none"> <li>○ 예술정책에 관한 종합계획의 수립·조정 및 시행</li> <li>○ 예술분야의 창작활동 및 관련단체에 대한 지원·평가</li> <li>○ 예술인의 복지증진·권익보호 및 예술분야 불공정관행 개선</li> <li>○ 장애인 문화예술 정책</li> <li>○ 문학 진흥에 관한 사항</li> <li>○ 문화예술시설의 확충 및 프로그램 평가</li> <li>○ 문화예술 창작·기획·경영·무대예술 등 분야별 전문인력 양성</li> <li>○ 예술의 산업화 지원, 유통구조 개선 및 국제교류·해외진출 지원</li> <li>○ 공공디자인·공예문화산업 진흥에 관한 사항</li> <li>○ 문화예술교육 정책에 관한 종합계획의 수립·조정 및 시행</li> <li>○ 문화예술과 관련된 학교교육 및 사회교육 지원</li> </ul>

실.국 명	임 무
	<p>&lt;지역문화정책관&gt;</p> <ul style="list-style-type: none"> <li>○ 지역문화, 여가 정책에 관한 종합계획의 수립·조정 및 시행</li> <li>○ 문화 전문인력의 양성, 지역문화자원의 발굴·활용 및 네트워크 구축·운영</li> <li>○ 문화·창조도시 조성 및 진흥</li> <li>○ 생활문화 관련 연구·보급 및 관련 단체의 육성 지원</li> <li>○ 박물관 미술관 도서관 문화원 등 문화기반시설 정책에 관한 종합계획의 수립·조정 및 시행</li> <li>○ 문화기반시설 관련 법·제도 개선 및 조사 연구</li> <li>○ 문화기반시설의 현황조사 및 통계분서, 총람자료 발간</li> <li>○ 도서관정보정책 발전에 관한 종합계획의 수립·조정</li> </ul>
종무실	<ul style="list-style-type: none"> <li>○ 종무행정에 관한 종합계획의 수립 및 추진</li> <li>○ 종교단체·법인의 업무 및 활동의 지원</li> <li>○ 종교간 협력 및 국제교류의 지원</li> <li>○ 전통사찰 및 향교재산의 보존·관리</li> <li>○ 공직자 종교차별 예방 관련 업무</li> </ul>
국민소통실	<ul style="list-style-type: none"> <li>○ 국정홍보 총괄</li> <li>○ 각 중앙행정기관 홍보 전문교육 등 정책홍보역량 지원</li> <li>○ 국민의식 및 여론조사 등 여론수렴에 관한 사항</li> <li>○ 국정현안별 홍보 및 이슈 관리</li> <li>○ 언론보도 수집 및 분석</li> <li>○ 주요 국정과제에 대한 홍보 협력</li> <li>○ 정책홍보 총괄·조정 및 효과 분석</li> <li>○ 정부 주요정책 광고 및 지원, 정부발표 브리핑에 관한 사항</li> <li>○ 국정홍보·보도사진 촬영·제작 및 배포·관리</li> </ul>
콘텐츠정책국	<ul style="list-style-type: none"> <li>○ 영화·애니메이션·음악·비디오물·게임물·멀티미디어문화콘텐츠·캐릭터·만화 및 디지털문화콘텐츠 등 문화산업진흥에 관한 종합계획의 수립·시행</li> <li>○ 문화산업과 관련된 관계 중앙행정기관 및 지방자치단체와의 협력업무 총괄</li> <li>○ 문화산업과 관련된 지역문화콘텐츠의 육성·진흥 및 전문인력양성, 일자리 창출</li> <li>○ 문화산업의 투자활성화에 관한 사항</li> <li>○ 문화산업과 관련된 유통구조의 개선·지원 및 이용자 보호</li> <li>○ 문화산업과 관련된 남북교류·해외진출 및 국제교류</li> <li>○ 대중음악 및 영상물 상영시설·게임장 등에 관한 사항</li> <li>○ 음악·비디오물·게임물·캐릭터·만화 등 문화산업의 건전한 육성</li> <li>○ 문화기술 연구개발 및 콘텐츠 표준화</li> <li>○ 문화기술을 활용한 융합형 문화콘텐츠산업 육성 등</li> </ul>
저작권국	<ul style="list-style-type: none"> <li>○ 저작권정책에 관한 종합계획의 수립·조정</li> <li>○ 불법 복제물(컴퓨터프로그램을 포함한다)의 단속</li> <li>○ 저작권 및 저작인접권의 보호</li> <li>○ 저작권 유통 및 기술에 관한 사항</li> <li>○ 해외 저작권 관련 및 통상 업무 등에 관한 사항</li> </ul>
미디어정책국	<ul style="list-style-type: none"> <li>○ 정기간행물·방송영상·광고·출판·인쇄·독서 등 문화미디어산업 진흥에 관한 종합발전계획의 수립 및 시행</li> <li>○ 문화미디어산업의 진흥을 위한 인력양성 및 기술개발</li> <li>○ 문화미디어의 공익성 증진</li> <li>○ 광고 관련 공익사업의 지원과 건전한 광고문화 활동의 육성 및 지원</li> <li>○ 양서출판 장려 및 우수 출판물의 번역</li> <li>○ 독서문화의 진흥</li> </ul>
옛전남도청복원추진단	<ul style="list-style-type: none"> <li>○ 옛 전남도청 복원 기본계획 수립</li> <li>○ 사회적 협의와 소통을 위한 복원협의회 운영</li> <li>○ 복원 관련 자료(사진·영상·구술·문헌 등) 발굴·수집 및 시민제보 접수</li> </ul>

실.국 명	임 무
	<ul style="list-style-type: none"> <li>○ 1980년 당시 전남도청 타임라인 구축(공간별·사건별)</li> <li>○ 수집자료 검증 및 통합DB관리시스템 구축</li> <li>○ 복원 공간 전시 기본계획 수립 및 전시콘텐츠 설계·공사</li> <li>○ 복원(건축·전기·소방 등 등) 설계 및 복원 공사 추진</li> <li>○ 기존 시설물 철거 및 폐기물 처리</li> <li>○ 옛 전남도청 문화재 현상 변경 및 구조정밀안전진단 실시</li> </ul>
관광정책국	<ul style="list-style-type: none"> <li>○ 관광산업진흥을 위한 종합계획의 수립 및 시행</li> <li>○ 국내 관광진흥</li> <li>○ 관광분야 전문인력 양성</li> <li>○ 관광숙박업, 관광객 이용시설업, 유원시설업 및 관광 편의시설업의 육성</li> <li>○ 문화관광축제의 조사·개발·육성</li> <li>○ 관광지 및 관광단지의 개발·육성</li> <li>○ 관광진흥개발기금의 조성·운용</li> <li>○ 산업시설 등의 관광자원화 사업 및 도시 내 관광자원개발 등 관광 활성화에 관한 사항</li> </ul> <p>&lt;관광산업정책관&gt;</p> <ul style="list-style-type: none"> <li>○ 관광숙박업(호텔, 콘도) 및 대체숙박 등 육성</li> <li>○ 관광일자리 창출 및 전문인력 양성</li> <li>○ 공유민박업 법제화 및 관광숙박진흥법 추진</li> <li>○ 관광벤처기업 발굴 및 육성, 관광두레 지원</li> <li>○ 유원시설, 야영장 제도개선</li> <li>○ MICE산업육성 및 국제회의 관련 외래관광객 유치·지원</li> <li>○ 한류관광·공연관광·스포츠관광 정책수립 및 상품개발</li> <li>○ 음식관광·전통시장 관광활성화, 의료·웰니스 관광육성</li> <li>○ 카지노 산업육성 및 정책 수립, 복합 리조트 설립 및 관리</li> <li>○ 지역관광개발 및 지원, 관광(단)지 개발 지원 및 제도개선</li> <li>○ 권역별 관광개발계획 검토 및 조정</li> <li>○ 관광레저형 기업도시 개발 및 지원</li> <li>○ 한강관광자원화, 레고랜드코리아, 폐광지역 관광상품화</li> </ul>
체육국	<ul style="list-style-type: none"> <li>○ 생활체육, 전문체육 및 스포츠산업의 진흥을 위한 장기·단기종합계획의 수립</li> <li>○ 선수 및 운동경기부의 육성·지원</li> <li>○ 청소년 및 학생의 체육활동 육성·지원</li> <li>○ 국민체육진흥기금의 조성·운용</li> <li>○ 직장 및 지역생활체육 진흥, 스포츠 클럽의 육성·지원</li> <li>○ 스포츠산업 진흥을 위한 조사·연구 및 전문인력 양성, 관련 업체 및 단체의 육성·지원</li> <li>○ 공공체육시설 확충계획의 수립·추진 및 민간체육시설 설치·이용의 활성화</li> </ul> <p>&lt;체육협력관&gt;</p> <ul style="list-style-type: none"> <li>○ 국제체육교류 및 장애인 체육의 진흥을 위한 장기·단기 종합계획의 수립</li> <li>○ 국내대회 개최, 국제대회 유치·개최 및 참가지원</li> <li>○ 태권도의 진흥 및 세계화</li> <li>○ 장애인 생활체육 활동 프로그램의 개발·보급</li> </ul>

### 3. 정원현황

□ 직제상 정원 및 현원

구 분	계	정무직	별정직	특정직	일반직
총 계	3,040 (3,052)	4 (4)	4 (4)	326 (326)	2,706 (2,718)
본 부	686 (698)	3 (3)	4 (4)	1 (1)	678 (690)
소 속 기 관	2,354 (2,354)	1 (1)		325 (325)	2,028 (2,028)
한 국 예 술 중 합 학 교	277			173	104
국립국악고등학교 · 국립국악중학교	94			76	18
국립전통예술고등학교 · 국립전통예술중학교	87			76	11
국립중앙박물관	592	1			591
국립국어원	53				53
국립중앙도서관	313				313
해외문화홍보원	59				59
국립국악원	163				163
국립민속박물관	97				97
대한민국역사박물관	52				52
국립한글박물관	41				41
국립장애인도서관	20				20
국립중앙극장	95				95
국립현대미술관	159				159
한국정책방송원	117				117
국립아시아문화전당	122				122
예술원사무국	13				13



## 4. 2021회계연도 주요 정책목표

### ① 문화생태계 회복

#### ① 코로나 위기 극복 및 회복 지원

□ (관광) ▲금융지원 확대\*, ▲업계의 위기상황 즉각 대응 지침 마련 등 코로나 위기의 신속 극복 및 체계적 위기 대응 기반 마련

\* 융자지원 확대('20년 5,450억원→'21년 5,940억원(신용보증부 특별융자 500억원, 일반융자 5,440억원)), 융자 상환유예 1,000억원, 관광기업육성자금(펀드) 정부 출자 확대('20년 300억원→'21년 450억원)

○ 호텔 등급평가 유예 연장(~' 20.12월→ '21.6월), 관광기업지원센터 입주 기업 임대료 감면기간 연장(~' 21.상) 등 추진

○ 숙박할인권(총 200만장, 561억원) 등 배포, 지역공연관광 활성화\* 등 숙박업 및 주변 관광·외식 등 관광산업 활력 제고

\* 공연관광축제, 지역 상설 공연관광 작품 지원을 통한 공연관광 수요 확대(42억원)

□ (예술) 공연할인권(1인 8천원, 총 174만명) 지원 및 안전공연관람 독려, 공연장 대상 감염병 대응 지침 마련 등 대면 공연 지속 지원

○ 대본·신작선보임·창작실험 등 사전제작지원 확대(' 20년 6억원→ '21년 10억원), 예술 관련 ' 결과(작품) '→' 활동 ' 중심 지원 전환 등 보조사업 탄력 운영

□ (콘텐츠) 피해기업의 경영정상화를 위한 ' 재기지원자금(펀드) ' 신설(출자 150억원, 조성 250억원), 영화인 직업훈련 및 수당 지원 등 추진

□ (스포츠) 융자지원 확대(' 20년 662억원→ '21년 1,362억원) 등 코로나 피해 기업 지원 및 국제대회 국내개최 시 비대면 대회 활성화\* 추진

\* 외국선수 참가요건 완화(20%→10%), 방역대책 평가 반영, 비대면 대회 가점(5점) 등

○ 민간 체육시설 이용료 환급 지원 확대(' 20년 120억원→ '21년 180억원, 60만명), 스포츠강좌이용권 가맹점 확대 위한 홍보 등 소비 진작 유도

- 온라인 강좌 대상 소비이용권, 스포츠강좌이용권 이용 허용

□ (국민소통) 위기소통 대응체계 정비, 한국판 뉴딜 중심의 ' 경제 회복 ' 메시지 전달 등 코로나19 위기 극복을 위한 대국민 캠페인 전개

## ② 디지털·비대면 전환

- (비대면 문화서비스) 코로나 확산 상황에도 국민들이 안전하고 지속적으로 문화를 즐길 수 있는 기반(인프라) 구축 및 비대면 콘텐츠 제공
  - 지능형 박물관·미술관 구축(공립 65개관, 각 1억원), 공립 박물관·미술관 첨단기술 활용 실감·체험형 프로그램(20개관, 각 5억원) 등 지원
  - 공공부문(예술의 전당, 국립극장, 국립극단 등)의 공연 영상화 선도적 추진(31억원) 및 민간 활용이 가능한 공연 영상화 종합 제작실(32억원) 조성
  - 온라인 케이팝 공연장 조성 및 제작 지원(265억원)
  
- (기술융합 비대면 창·제작 지원) 비대면 환경에서 적용 가능한 가상·증강 등 실감형 및 인공지능(AI) 기술 활용, 창·제작 지원 확대
  - 실험적 비대면 예술활동(49억원), 예술+기술 융합 촉진 사업(47억원)
  - 차세대 게임\* 개발(95억원), 교육용 게임콘텐츠 제작(60억원), 전자책·듣는책 제작(30억원), 실감형·뉴미디어 방송영상콘텐츠 제작(76억원), 웹툰산업 해외진출 지원(44억원) 등 비대면산업 육성

\* 클라우드·인공지능 등 신기술 기반의 게임 및 콘솔·아케이드 게임 제작지원 등 특화 지원
  
- (관광산업 디지털 혁신) 관광기업의 비대면 환경 적응을 위한 디지털 혁신 강화, 기술기업의 관광영역 사업 확장 등 지원
  - 관광기업 혁신이용권(바우처)(59억원), 회의기술 활용 국제회의 지원(10억원) 등 디지털 전환 및 첨단기술 실감·인공지능 보유 기업의 관광분야 사업 확장 지원(68억원)
  
- (안전한 스포츠 활동 여건 조성) 비대면 스포츠강습 시장 육성을 위한 인력 양성 등 지원(69억원), 생활체육지도자 참여 온라인 콘텐츠 제작·배포 등 비대면 스포츠 활동 지원 확대
  
- (비대면 소통역량 강화) ▲온라인 민간매체 제휴 확대 ▲비대면 온라인 소통 교육 추진(인사처 협업) ▲각 부처 대변인실 온라인 소통역량 강화

## ③ 예술인 복지 및 권리보장 강화

- (예술인 복지 강화) ▲예술인 고용보험 정착, ▲창작준비금 지원 확대, ▲예술인 용자 확대 등을 통해 예술인이 창작에 전념할 수 있는 환경 조성

- (고용보험) 제도가 초기에 정착될 수 있도록 연중 상시 교육·홍보를 포함한 종합 지원 체계 구축(근로복지공단 내 예술인 고용보험 전담부서, 한국예술인복지재단)
    - \* 문화예술용역 관련 계약을 체결한 예술인은 구직급여, 출산전후급여 등 고용보험 혜택 부여('20.12.10 시행)
  - (창작준비금) 저소득 예술인의 경력이 경제적 이유로 중단되지 않도록 창작준비금 지속 지원(300만원/인, 12천명, 360억원)
    - 경력 2년 미만 신진예술인 지원 신설(200만원/인, 3천명, 60억원), 비대면 예술활동의 경력 인증 등 제도 운영 상의 사각지대 해소
  - (융자) 제도권 금융의 사각지대에 있는 예술인을 위해 소액생활 안정자금 및 전·월세 주택자금 융자 확대('20년 190억원→'21년 240억원)
- (예술인 권리보호 및 공정성 강화) 예술인 권리보호의 제도화 및 예술·방송 등 분야 공정 창·제작 환경 조성
- 예술인 권리보장법 제정을 통해 예술인의 지위와 권리, 예술표현의 자유 등 헌법(제22조 제2항)이 보장하는 예술인 권리의 체계적 보호
  - 임금체불 방송영상독립제작사 제재 근거 신설(문화산업진흥기본법 개정, '20.12월)에 따라 임금체불 발생시 신고-확인-제재 체계 구축('21.6월)
  - 예술인 서면계약 위반에 대한 합동점검(문체부·고용부, 분기별 1회) 실시 및 서면계약 현황 실태파악('21.3~11월)
- (장애예술인 창작환경 개선) 「장애예술인 문화예술 활동 지원에 관한 법률」 시행 ('20.12월)에 따라 기본계획 수립('21.9월), 장애예술인 실태조사('21.11월) 등 추진
- 장애예술인의 예술 창작·향유 활성화를 위한 장애예술 전문 공연장(300석 내외) 조성(84억원)

#### ④ 스포츠 혁신 및 공정성 제고

- (선진 스포츠 협치 구축) 대한체육회·종목단체·지방체육회 등 체육단체의 자율성과 책임성이 균형 있게 확보될 수 있는 제도적 기반 마련
- 지방체육회 법인화 준비위원회 구성(17개 시도, 228개 시군구), 법인 설립 절차 진행(~'21.6월)을 통한 지방체육회 법인화의 안정적 시행·관리
  - 종목단체에 대한 지원(지능형기술 활용 종목 지원 100억원, 인건비 지원 240억원 등) 및 지방체육회 법인화에 따른 지원 확대 등 추진

- 체육단체(종목단체, 지방체육회) 평가와 지원을 연계함으로써 체육 단체의 자율적 개선·혁신 유도

- (보편적 스포츠권 확립) 모든 국민의 차별 없는 스포츠 참여 및 모든 체육인의 보편적 복지 혜택을 위한 제도적 기반 마련
  - 누구나 차별 없이 스포츠를 향유·참여할 수 있는 권리인 '스포츠권' 과 이를 보장하기 위한 책무를 규정한 「스포츠기본법」 제정 추진
  - 체육인에 대한 교육 강화를 통해 은퇴 후 진로, 경제활동 참여 지원 등 체육인 인생 이모작이 실질적으로 가능하도록 복지 체계 개선
    - \* 체육인재개발원 건립(~23년), 선수의 성장단계별(학생-실업팀-은퇴후) 진로교육 실시(50억원)
- (공정한 스포츠환경 조성) 체육계 인권보호 체계 확립 및 체육계 공정한 계약문화 정착을 위한 제도개선 추진
  - 스포츠윤리센터 기능 강화\*, 스포츠특별사법경찰 도입 추진, 징계 정보통합 신고관리 시스템 구축 등을 통해 체육계 인권보호 시스템 강화
    - \* 조사권(이행력 확보, 방식 구체화 등), 피해자 보호조치 요구권 등
  - 실업팀 운영규정 제정, 체육지도자 자격운영위원회 설치, 체육계 표준 계약서 확산(실업·프로) 등 추진

## 2 문화향유 확대

### 5 국민 문화소비 지원 강화

- (취약계층 문화향유 증진) 통합문화이용권 확대\*(기초·차상위, 6세 이상, 연 10만원) 및 운영방식 개선(모바일 앱 운영, 자동재충전 도입 등)
  - \* ('20년) 1인당 연 9만원, 171만명, 총 1,096억원 → ('21년) 1인당 연 10만원, 177만명, 총 1,261억원
  - 스포츠강좌이용권(저소득 유청소년(5~18세) 및 장애인, 월 8만원) 확대('20년 65천명 277억원 → '21년 72천명 332억원), 초·중학생 도서교환권(교육복지우선 지원 사업 대상) 확대('20년 77천명 9.9억원 → '21년 100천명 12.5억원)
- (국내관광 활성화) 코로나19 상황에도 국민들이 안심하고 여행할 수 있는 환경 조성 및 국민 여행 지원 확대
  - 안심여행지 100선 선정(4계절×25개, 한국관광공사 및 지역관광조직 공동), 안전여행 캠페인 추진, 맞춤형 안전관광지 추천 등 국내여행 수요 촉진

- 비무장지대 “평화의 길” 7곳\* 추가 조성, 체험형 생활관광 우수사례 확산 및 신규 관광소재 발굴 등 지역의 특색 있는 관광콘텐츠 발굴
  - \* (1차) 고성, 철원, 파주 → (추가) 강화, 김포, 고양, 연천, 화천, 양구, 인제 노선 대상
- 여행에서 소외되는 계층이 없도록 근로자 휴가지원 대상 범위 확대\*, 청소년 대상 여행 지원 확대\*\*, 고령자 특성에 맞는 여행교육 프로그램 (360명, 5억원) 등 추진
  - \* (~'20년) 중소기업 근로자 → ('21년) 영세자영업자 및 중견기업 근로자
  - \*\* ('20년) 1인당 6만원, 45백명, 총 3억원 → ('21년) 1인당 10만원, 60백명, 총 6억원

- (생활체육 참여 확대) 스포츠클럽 활성화 등을 통해 생활체육과 전문체육의 선순환 및 국민의 건강 증진 추진
  - 스포츠클럽법 제정을 통해 스포츠클럽 등록제 도입, 지정스포츠 클럽 지정승강제 확대(생활·전문체육 선순환) 등 추진
  - 생활체육활성화(스포츠클럽)→체력인증 서비스(체력인증센터)→맞춤형 운동 처방 및 체력관리(체력인증센터, 찾아가는 체력관리 서비스)의 연계시스템 구축

## ⑥ 문화가치 회복·확산

- (인문정신문화 가치 제고) 생활밀착 인문교육(길위의 인문학), 주민주도 생활 속 인문·여가 가치 확산을 위한 다양한 프로그램 제공(169억원, 35만명)
  - 공동체·연대 가치 함양을 위한 범국민·범정부 문화운동 추진
    - \* 범국민 독서운동(다독다독(多讀다독) 대한민국) 등
  - 유명 인사 포함 문화예술애호가 그룹을 발족, 영상제작(예술가치에 대한 대화·인터뷰/10여편)하여 방송 추진( '21년 상) 및 정기포럼 등 개최
- (예술의 사회적 가치 확산) 코로나19 장기화로 인한 국민의 심리적 우울감을 치유하기 위해 예술을 통한 국민 심리방역 추진
  - 코로나로 지친 일반 국민, 특수계층 등 심리적 치유가 필요한 곳에 문화 예술 치유 프로그램 제공(19.8억원, 28백명)
  - 예술향유 취약계층 및 일반국민 대상 방역지침과 공존할 수 있는 “찾아가는 공연·전시” 지원 제공(242억원)
    - \* (취약계층) ▲이동·청소년 시설(이동복지시설, 장애인 특수학교 등), ▲특수시설(교정시설, 군부대 등), ▲기타시설(복지관, 다문화가족 지원센터 등) 등 시설·수요자 맞춤형 프로그램 지원
    - \* (일반국민) ▲야외 거리공연(버스킹), ▲승차 공연 관람 등 일상 속 쉽게 접할 수 있는 프로그램 제공

- 전국 49개 지역 거점 기반 소외 아동·청소년 오케스트라(“꿈의 오케스트라”) 교육 지원을 통해 지역사회 예술가치 확산(34억원, 3천명)

□ (종교의 사회적 역할 강화) 코로나19로 인한 국민 상처의 치유·위로, 공동체 회복, 생명존중 등을 위한 종교적 역할 확대 추진

- 주요 종교별 다양한 치유·생명존중 프로그램 제공(16억원)
  - \* 치유·통합 평화음악회(개신교), 명상활용 국민체험 행사(불교), 생명존중 문화조성 및 의식개선 운동(천주교), 자살예방을 위한 몸·마음·심 프로그램(불교) 등
- 의료진·방역 인력 위로를 위한 ‘토닥토닥 사찰체험(20백명)’, 소상공인·관광업 종사자를 위한 ‘쓰담쓰담 사찰체험(30백명)’ 등 추진

⑦ 문화인프라 지속 확충

□ (국민의 문화접근성 제고) 공공 문화·체육시설 확충을 통해 국민의 문화생활 활성화

- 국립박물관(16개관, 146억원), 지역 유희공간 활용 작은미술관(14개관, 7억원), 지역밀착형 생활문화센터(204개관, 629억원) 조성
- 복합지식문화공간 공공도서관(160개관, 1,772억원), 마을사랑방 작은도서관(68개관, 66억원), 문화예술교육 전용시설 꿈꾸는 예술터(3개관, 52억원) 등 조성
- 수영장 포함 생활밀착형 국민체육센터(55개소), 근린생활형 소규모 체육관(37개소), 학교부지 활용 국민체육센터(8개소) 등 조성
- 지역 유희공간(옛행정부지, 폐산업부지 등)의 문화공간화(책문화센터 등) 추진
  - \* 옛 충남·경북도청을 지역 맞춤형 특화 문화공간으로 조성하여 지역 경제·문화 발전 견인

□ (국립문화시설 경쟁력 강화) 지방 국립박물관의 주제별 특성화를 통한 국립문화시설의 경쟁력 강화

- 국립지방박물관(13개관)별 특화콘텐츠를 개발, 국가문화 유산 특화 대표 박물관으로 정립(169억원)

경주	신라 문화	진주	임진왜란	제주	섬 문화
광주	아시아 도자문화	청주	금속공예 문화	춘천	정신 문화
전주	선비 문화	대구	복식 문화	나주	독널 문화
부여	사비백제 문화	김해	가야 문화	익산	고대 사원
공주	웅진백제 문화				

- **특화 브랜드 개발**(특성화 연구조사 및 기획전시, 97억원), 첨단기술 활용 **지능형 박물관**(공통, 3억원×13개관), **협력망 강화**(공통, 2.5억원×13개관) 추진
- **(문화시설의 운영 활성화)** 국·공립 박물관·미술관에 대한 **평가인증제** 도입을 통해 운영 성과 측정→전문가 자문→환류 체계 구축
  - ' 박물관·미술관 주간 ' 확대 운영(' 20년 8억원→' 21년 10억원), 사립 박물관·미술관 **전문인력 양성**(222명, 44억원) 및 **일자리 연계**(93개관, 20억원) 확대
  - 작은도서관 운영 내실화를 위한 **순회사서 활동 지원**(270명, 810개관, 72억원)

## ⑧ 지역문화 진흥 및 균형발전

- **(지역문화 진흥 제도화)** 시·도 지역문화협력위원회 설치, 지역문화 진흥 전담기관 지정 등 **지역문화 진흥을 위한 제도적 기반** 구축
  - \* 지역문화진흥법 개정 완료('20.12월)→시행령 개정 추진(~'21.6월)
  - **공공도서관 설립 사전타당성 평가 의무화**(도서관법), **작은도서관 등록·폐관 신고 의무화**(작은도서관법) 등 관련 법제 정비 추진
  - 지역문화 향유 거점이 되는 **지역서점** 진흥을 위한 근거 조항 신설(출판법), 지자체 합동평가에 **독서문화진흥 관련 지표** 신설
  - **지역문화 관련 정보**의 체계적 수집·활용을 위한 **통합관리 시스템** 구축, 맞춤형 지역문화 정책 수립 지원(70억원)
- **(문화도시) 지역 문화자원을 활용하여 문화 창조력을 강화할 수 있도록** 「지역문화진흥법」에 따라 지정된 **문화도시의 체계적 지원**
  - 문화도시 조성이 본격화되는 **1차 도시**(' 19년 선정, 7개), **2차 도시**( '21.1월 선정, 5개)에 대해서는 성과평가 및 현장점검 강화로 **사업관리 내실화**
  - **3차 예비도시**(16개)는 문화도시 관련 관계자(지자체, 추진기관 등) 대상 **교육 강화**, 예비도시 간 사업 **경험지식 공유** 지원
- **(관광거점도시) 관광거점도시(부산·강릉·전주·목포·안동) 육성을 본격** 추진, 방한 관광객 지역확산 및 권역 파급효과 창출( '20년 159억원→' 21년 383억원)

<b>도시별 주요 사업</b>	<ul style="list-style-type: none"> <li>• (부산) 광안대교 등 해안교량 관광자원화, 영화 관광상품 연중 운영, 홍보마케팅 강화 등</li> <li>• (전주) 전주 한옥마을 2.0을 통한 여행범위 확장, 전주천 중심 야간관광 시설 도입</li> <li>• (강릉) 올림픽 유산 활용 체험상품 개발, 경포호수 자연자원 활용 관광자원 개발</li> <li>• (목포) 원도심 근대문화 체험상품, 바다분수 기능 보강 및 연계공연 개발, 사계절 축제 운영 등</li> <li>• (안동) 유교, 전통문화, 유네스코 세계유산 체험콘텐츠 개발 성락교 등 야간관광시설 도입 등</li> </ul>
--------------------------	--

- (아시아문화중심도시) 국립아시아문화전당의 아시아문화교류 거점화, 옛 전남도청의 충실한 복원, 아시아문화중심도시 체계적 사업 점검 등 추진
  - 매체(미디어) 콘텐츠 상설체험관 조성( '21.7월 개관, 15억원), 대표 축제(아시아문화주간 등) 육성 등 국립아시아문화전당의 고유 정체성 정립

### 3 문화산업 육성

#### 9 콘텐츠산업 경쟁력 강화

- (투자확대 및 인재육성) 콘텐츠산업 성장을 위해 모태펀드 문화·영화 계정 조성 확대, 영화·게임·방송·광고 등 핵심분야 전문인재 양성 추진
  - ' 방송·온라인동영상서비스(OTT) 영상콘텐츠자금 ' 신설(180억원 출자→800억원 조성) 등 문화산업 자금(1,440억원 출자→2,150억원) 및 영화산업 자금(362억원 출자→560억원) 조성
  - 완성보증 확대(' 20년 1,400억원→ '21년 1,800억원) 및 신한류 연계된 케이-콘텐츠 혁신성장 특화 보증(신보-콘진원) 신설 등 융자 지원 확대
  - 첨단기술과 시장 및 콘텐츠를 이해하는 융복합 인재양성 지원 확대
    - \* (첨단기술 기반 인재) 인공지능·실감 융복합 인력(70억원), 산학연 합동 연구개발 사업(47.5억원), 예술·과학 융합인력(13억원) 등
    - \* (장르별 인재) 영화아카데미 지원 확대('20년 62억원→'21년 96억원), 대중문화예술 인력 역량강화 지원 확대('20년 9억원→'21년 11억원), 애니메이션 도제식 교육(11억원) 등
- (기술개발 및 실감콘텐츠 육성) 콘텐츠산업 관련 디지털·신기술 대응 강화
  - 새로운 고부가가치 콘텐츠 시장 개척을 위해 문화기술 연구개발 투자 확대(' 20년 955억원→ '21년 1,139억원) 및 추진체계 정비\*
    - \* 콘진원 내 “문화체육관광기술진흥센터” 출범('21.6월)으로 전문기관 일원화
  - 민간과 협력하여, 실감형(177억원), 위치기반(36억원), 인공지능(43억원) 등 신기술 융합 콘텐츠 개발 및 광화문 일대 실감콘텐츠 상징공간 조성(140억원)



- 출판사-유통사-서점을 연계하는 **출판유통 통합전산망 본격 운영**(’21.9월)으로 유통·판매·재고 실시간 파악 및 생산·유통·소비 데이터 기반의 유통구축
- **(온라인동영상서비스·콘텐츠 동반 육성)** 세계적 온라인동영상서비스(OTT) 시장 확대 등 미디어 환경 변화에 대응, **국내 제작사와 플랫폼 동반성장 추진**
  - 국내 플랫폼 사업자·제작사 협업을 통한 **콘텐츠 제작 지원**(25억원), **저작권(IP) 공동보유 유도** 등 협업 촉진
  - 영상미디어콘텐츠 **환경변화에 부응한 정책 추진**을 위한 **법적 기반 마련** 및 **온라인동영상서비스-콘텐츠 상생협의회 운영**(분기별)

#### ⑩ 저작권 강국 기반 마련

- **(콘텐츠 지식재산 확산)** 다양한 콘텐츠 지식재산(IP) 개발·확보 및 지식재산에 대한 금융 지원을 통해 연관 장르 및 산업으로 융복합·확산 추진
  - 웹툰·이야기·독립예술영화·독립음악 등 분야에서 “**콘텐츠 개발(집필 공간 등 인프라·제작 지원 등)→지식재산(IP) 확보→사업화**” 체계 구축
  - **콘텐츠 지식재산(IP)을 활용한 창작 프로젝트\* 자금(펀드)**( ’20.11~’ 28.11월, 260억원) 및 **콘텐츠 지식재산(IP) 특허보증 확대**( ’20년 10억원→’ 21년 40억원)
    - \* (예시) 웹툰, 웹소설 원작의 영화·드라마 및 캐릭터 활용 모바일 게임 프로젝트 등
- **(온라인 저작권 침해 대응)** 온라인 저작권 침해에 적시 대응하기 위해 문체부-경찰청 **합동수사, 인터폴과의 국제공조 및 저작권 공익신고제\*** 등 도입
  - \* 모니터링으로 한계가 있는 침해 분야(웹하드, 개인공유 등)에 대해 ‘공익신고 접수’를 통한 대응체계 마련
  - 한류콘텐츠의 경제적 권리 확보를 위해 **해외 저작권 분쟁에 따른 기업의 비용부담을 완화하는 해외저작권보호 이용권 도입**(18억원)
  - **빅데이터 및 인공지능 기반의 침해대응 종합시스템 구축**(3억원)
- **(투명·공정한 저작권 유통환경)** 저작물 권리·이용·거래정보의 통합 수집·관리 체계 구축을 통해 **저작물 유통 정보의 종합적 관리**
  - 저작권 **권리정보와 이용정보를 수집·연계**(’21년, 30.3억원)하고, **추후 거래정보까지 통합 구축**( ’22년)하는 **’ 저작권 통합전산망 ‘ 구축 추진**
    - \* ’20년 음악분야 정보 수집 완료, 21년 방송음악 및 방송영상 정보 수집 등 추진
  - 저작물 대량 이용 사업자가 집중관리단체로 이용 허락을 받으면 저작권 침해 책임이 면제되는 **’ 확대된 집중관리제 ‘ 도입**

## ⑪ 관광산업 재도약 지원

- (지능형 관광기반 조성) 지역·민간주도 기술혁신 관광생태계 조성 추진
  - '지능형 관광도시(스마트관광도시) 육성' 20년 인천→'21년 3개 추가 선정, 132억원, 첨단기술 활용 쇼핑·안내 체계 구축 등 기술기반 관광 서비스 구현
  - 관광거대자료 서비스 대상을 “관광객→업계+지자체”로 확대하고, 실시간 자료 개방 및 맞춤형 분석서비스 제공('20년 50억원→'21년 102억원)
  
- (방한관광 분위기 조성) 다양한 매체를 활용하여 비대면 홍보, 온라인 관광상품 선판매 등 잠재 방한관광객의 관심 지속 유인
  - 젊은 세대 및 신매체 소비자 대상 한국 매력·일상 등 광고영상(240억원) 및 한국의 대표 관광명소 초고화질 콘텐츠(8k, 360도 영상) 제작·확산
  - 도쿄올림픽(7월), 두바이엑스포(10월) 계기 한국관 조성 및 체험행사 개최
  - 온라인 '한국쇼핑관광축제(코리아그랜드세일, '21.1.14~2.28, 46일간)' 및 개별관광 박람회 등을 통해 해외 판로개척, 방한관광 상품 선판매 등 추진
  
- (지역관광 선도모델 구현) 지방공항 중심으로 '여행 동선별 빈틈없는 관광 경험'을 제공하는 선도적 지역관광 모델(코리아도탈관광패키지:KTTP) 마련
  - 지방공항으로 입국한 외래객에게 권역 내 교통·숙박·볼거리·먹을거리·즐길거리 등을 동선에 따라 빈틈없이 연계·제공
  - '21년 기준 9개 부처 소관 47개 사업을 융합편성(2,268억원), 2개 공항(대구, 무안) 대상 집중 지원
    - \* 대구(대구공항) : 한류, 의료, 공연, 쇼핑 관광 위주, 대구공항 신규수요 창출
    - 전남(무안공항) : 문화, 음식, 생태, 해양관광 위주, 한국의 새로운 매력 창출
  
- (특색 있는 관광지 조성) 국제회의, 의료·치유관광 등 지역별 특색 있는 관광지를 조성하여 국내외 관광객 유치
  - 지역의 관광자원과 연계한 회의 유치(지역이색회의명소 40개 지정, 12억원), 국제회의복합지구 활성화(20억원) 등 국제회의 관련 관광 지원
  - 지역별 추천 치유관광지 발굴 확대('20년 44곳→'21년 60곳, 22.5억원), 5대 의료관광상품 개발\* 및 의료관광 전문 유치업체 역량강화 지원(37억원) 등
    - \* 부인과(몽골·중동), 예방접종(중화권), 건강검진(구미주), 안과(러시아), 한방(일본) 등

## ⑫ 스포츠산업 지속 육성

- (혁신 스포츠기업 육성) 스포츠기업의 단계별 성장을 위해 금융·인프라·경영지원 등 종합적 지원체계 구축

- **스포츠 용자 대상 범위 확대\***, 신용보증부 용자 지원 방안 마련을 통한 영세 스포츠기업 용자 혜택 강화
    - \* (기존) 우수 체육용구 생산업체 → (확대) 모든 체육용구 생산업체
  - **스포츠산업 자금 출자 규모 확대**(’20년 100억원→’21년 130억원), 성공보수 요건 변경(3년→2년)을 통한 투자 효율성 제고
  - 스포츠기업의 법률·노무, 사무·전시공간 등 **일괄 종합 서비스를 제공**하는 “**스포츠산업종합지원센터**” 설치(’21.2월 개소)
    - 스포츠산업종합지원센터와 기존 거점\*과의 연계를 통한 유기적 지원
      - \* ①지역창업지원센터(창업 특화기관, 7개소), ②지역거점(창업·마케팅·홍보 등 통합 지원기관, 3개소), ③스포츠산업지원센터(기술·인력공급 전문기관, 포스텍)
- **(프로스포츠 활성화) 산업화, 해외진출 등 시장 규모 확대 지원**
- 프로스포츠 **통계\*** 작성, 정책연구 등 프로스포츠 산업화 기반 마련
    - \* 연맹 및 구단별 매출액·구성 항목, 고용형태별 종사자 수, 채용 및 이직 현황
  - 국내 **프로스포츠** 경기영상 활용 해외 홍보 콘텐츠 제작·송출, 영문 자막 및 해설 제공 등 **해외시장 진출 지원**
  - 후원사 미디어 노출 효과 분석, 라이선스 보호, 온라인 상품판매점 운영 등 지원하여 **수입원 발굴 및 자생력 강화**
- **(스포츠 신시장 창출) 스포츠 거대자료 공개를 통한 창업 지원**
- 국민 체력측정(체력수준, 운동능력 등) 및 공공체육시설(시설 세부현황, 이용현황 등) 관련 **거대자료 발굴·공개 고도화**
    - \* 창업 예시 : 공공체육시설 데이터 활용 실시간 예약서비스 개발, 국민체력데이터 활용 인공지능 기반 건강관리서비스·맞춤형 스포츠용품 구독서비스 개발 등

#### 4 문화국가 도약

##### ⑬ 신한류 지속 확산

- **(한류연계 케이-브랜드 확산)** 한류 등 높아진 국가 위상과 연계하여 **범정부 4대 케이-브랜드(문화·한식·미용·중소기업 제품)의 해외진출 지원**
- **한류협력위원회(문체부장관 주재, 관계부처·공공기관 참여)**를 활용, 케이-브랜드 선정·지원, 성과 점검 등 **케이-브랜드 사업 총괄·조정**
  - **한류 콘텐츠 연계 소비재·서비스 분야 협업상품 개발(60억원)**, 주요 행사 계기 **케이-브랜드 통합 홍보** 등 추진

- (콘텐츠 해외진출 지원) 콘텐츠기업의 온라인·비대면 기반 수출 지원 강화
  - 기관별 지원사업, 시장정보, 해외 구매자 정보 등 관계 부처·기관의 콘텐츠 수출 관련 통합정보 제공 고도화(10억원)
    - \* 콘텐츠 수출지원 플랫폼 '웰콘(Welcon)' 활용, 코트라 등 유관기관 정보 통합 제공
  - 한류 종합 홍보행사 '은·한류축제' 등 개최, 해외 핵심시장 소재 콘텐츠 해외거점\* 활용 상시 화상상담 지원 등 추진, '한국도서(K-Book)' 등 장르별 온라인 수출지원 플랫폼 기능 고도화 등 추진
    - \* 한국콘텐츠진흥원 해외 사무소 7개소(중국 북경·심천, 일본 동경, 미국 엘에이, 프랑스 파리, 인니 자카르타, 베트남 하노이) 및 마케터 1개소(아랍에미리트 아부다비)
  
- (기초예술 해외진출 추진) 예술의 산업적 성장을 위한 제도적 기반 마련, 장르별 해외진출 전략 수립·시행 등 추진
  - 공연분야 투자 유치 및 컨설팅 교육 신설(예술경영지원센터), 공연예술통합 전산망 활성화(20억원), 예술기업 지원 확대( '20년 60개 55억원→' 21년 90개 83억원)
  - 문학·공연·공예·미술 등 분야별 ▲대표 콘텐츠 발굴, ▲유통·매개 플랫폼 진출, ▲전략적 홍보 등 추진
  
- (한류 수출 확대를 위한 통상전략) 시장 특성별 차별화된 통상 전략 추진
  - ▲중국, 동남아 등 중점시장(규제완화 및 저작권 보호 인식 제고), ▲유럽 연합(EU), 미국 등 점진육성시장(문화협력 강화, 공동쟁점별 대응), ▲신 북방, 중남미 등 신흥유망시장(신규 진출보장) 등 차별화 통상전략 추진

⑭ **국제문화 교류·협력 강화**

- (국제문화교류 확대) 권역별 교류전략 수립, 국제문화교류진흥원 법적 근거 마련 등 국제문화교류 추진 역량 제고
  - 수교 기념\*, 순방 등 주요 외교 계기 활용, 국가대표급 문화행사 개최 및 협력사업 추진( '20년 13억원→' 21년 33억원)
    - \* '21년 수교 기념 외교행사 추진국(안) : 벨기에, 그리스, 알바니아, 호주, 코트디부아르, 니제르, 피지
  - ▲' 21 한·메콩\* 교류의 해, ▲' 20~' 21 한·러 상호 문화교류의 해, ▲' 21~' 22 한·중 문화교류의 해 등 신남방·신북방 국가와 문화교류 확대 추진
    - \* 메콩 5개국 : 캄보디아, 라오스, 미얀마, 태국, 베트남

- (국제스포츠 위상 강화) 2020도쿄하계 및 2022베이징동계 올림픽·패럴림픽의 안전한 참가, 2021 국가올림픽위원회연합회 총회(ANOC) 성공 개최 등 추진
  - 2020 도쿄올림픽·패럴림픽 대책반 재가동(’ 21.1월~) 및 단계·상황별 위기 대응 지침\*에 따라 선수·지도자 교육 및 상황별 모의 연습(’21.5~7월)
    - \* ▲코로나 방역지침 준수, ▲정치 및 평화(육일기, 독도 등) 관련 쟁점, ▲판정시비(33개 종목별 국제연맹 규정 및 올림픽 참가 규정 등), ▲자연재해 등 일반 사건·사고 대비 등
  - 2032 남북 공동올림픽 지지 확보 및 주요계기별 남북 체육교류 재개를 추진하고, 포용·평화 등 평창 동계올림픽 유산의 확산\*
    - \* 신남방 썰매종목 우수선수 양성(10억원), 개도국 청소년 초청 '동계스포츠체험(드림프로그램)', 수호랑 반디비 캠프(50억원), 피겨스케이팅 육성(35억원), 파라아이스하키 등 장애인 동계스포츠 프로그램(9억원)
  - 태권도 올림픽 종목 유지 및 세계화를 위한 태권도원 상징화(16.4억원), 전자호구 연구개발(15억원), 해외 사범과건 확대(’ 20년 54억원→’ 21년 62억원) 등 추진

- (국제기구 및 공적개발원조(ODA) 영향력 확대) 제14차 유네스코 문화다양성 협약 정부간 위원회(’21.21-26) 의장국으로서 활동 및 문화공적개발원조(ODA) 지원 확대 추진
  - 몽골(관광종합교육센터 건립), 베트남(공공도서관 건립) 등 수원국 맞춤형 문화 공적개발원조(ODA)의 차질없는 추진
  - 경험지식 전수형 문화 공적개발원조(ODA, 문화동반자 사업) 대상 확대(문화전문가·행정전문가)

⑮ 문화선도국가 기반 구축

- (한국어 확산) 대상국가 다변화 및 현지 기반 공고화 추진
  - ▲세종학당 지정(’20년 213개소→’ 21년 235개소), ▲교원과건(’20년 180명→’ 21년 228명), ▲교원양성(’20년 4개국→’ 21년 14개국) 등 대상국가, 지원 인력 등 확대
  - ▲온라인 학습 지원(’20년 2만명→’ 21년 5만명), ▲모바일앱 확대(’20년 9개→’ 21년 10개, 가상현실 한글 학습 앱) 등 한국어 교육생 편의성 증진
  - 국립세계문자박물관 개관(’22년)의 차질 없는 준비를 위해 관계 부처 협의 및 전시·체험 실시설계, 소장품 선정·수집 등 추진
- (재외문화원 역량 강화) 대표행사 개발(소규모 분산 문화행사→대규모 종합축제·상징화) 등 문화원의 전방위적 한류 확산 추진
  - \* 현지밀착형 특화사업(49억원), 미디어예술 상영 위한 장비 구축및 콘텐츠 제작(74억원) 등 추진

- **해외문화홍보원 설립('71.12.31) 50주년 계기**, 해외 문화홍보 성과에 대한 대국민 공유의 장 마련, 대외 인지도 제고 추진
  - \* 50주년 기념 사업 주요 내용 : ▲기념행사(국제토론회, 콘텐츠 공모전 연계 전시회, 연말 초대연), ▲해외문화홍보원 비전 선포 및 핵심가치 재정립, 로고 제작, ▲50주년 기념 영상·백서 제작 등
  
- **(매체 기반 해외문화 홍보 강화)** ▲외국인 한국홍보 유튜브 채널 확대( '20년 600개→' 21년 1,200개), ▲외신 통합지원센터(27억원) 구축 등 **맞춤 홍보 강화**
  - 국제방송교류재단의 한류 등 방송콘텐츠 경쟁력 강화 및 주요 전략 국가의 시청기반 확대 등 추진
  
- **(문화적 리더십 강화) 한·아세안 문화협력 협력기구 신설(영화 등) 추진** 및 한·아세안 문화혁신 포럼( '21.10월) 개최
  - 한·중·일 문화교류(문화·스포츠·관광 장관회의 등)를 통해, 동아시아 문화도시 선정 등 **협력사업 논의 및 쟁점 협의 추진**
    - \* 제12회 한중일 문화장관회의 연내 개최 추진(일정 미정)
  - **세계 콘텐츠·미디어 산업을 선도하는 관계자 간 교류 및 미래비전 논의**를 위한 **세계문화산업포럼( '21.하반기) 국내 개최**
  - **범부처 정책소통교육을 경제협력개발기구(OECD)와 협력 추진**

## 제 2 장 세입세출(수입지출)결산 분석





## 제2장. 세입세출(수입지출)결산 분석

### 1. 세입세출결산 분석

#### 1) 세입세출결산 총괄

□ 총괄

(단위: 백만원, %)

구분		당 회계연도			전년도결산액	전년대비 증감율
		예산현액 (B)	결산액 (C)	집행율 (C/B)		
합 계	세입	227,666	248,596	109.2	182,722	36.1
	세출	3,914,293	3,663,348	93.6	3,565,261	2.8
일반회계	세입	61,058	67,665	110.8	50,726	33.4
	세출	3,103,176	2,948,914	95.0	2,755,384	7.0
특별회계	세입	166,608	180,931	108.6	131,996	37.1
	세출	811,117	714,434	88.1	809,877	-11.8
아시아문화중심도시 조성 특별 회계 소계	세입	144,273	160,308	111.1	118,754	35.0
	세출	146,533	128,981	88.0	101,028	27.7
국가균형발전특별회계 소계	세입	22,335	20,623	92.3	13,242	55.7
	세출	664,584	585,453	88.1	708,849	-17.4
(지역자율계정)	세입	13,002	19,437	149.5	12,934	50.3
	세출	454,062	406,318	89.5	514,229	-21.0
(지역지원계정)	세입	9,326	1,103	11.8	307	259.2
	세출	193,418	162,078	83.8	173,594	-6.6
(제주특별자치도계정)	세입	1	77	7703.5	1	7429.5
	세출	12,456	12,456	100.0	15,097	-17.5
(세종특별자치시계정)	세입	6	6	102.2	-	-
	세출	4,648	4,601	99.0	5,929	-22.4

- 2021회계연도 문화체육관광부 세입 결산액은 248,596백만원으로 세입 예산현액 227,666백만원 대비 109.2%를 수납하였고(전년 182,722백만원 대비 36.1% 증가), 세출 결산액은 3,663,348백만원으로 세출 예산현액 3,914,293백만원 대비 93.6%를 집행하였음(전년 3,565,261백만원 대비 2.8% 증가)
  - 세입결산액의 전년 대비 증가 원인은 국고보조금 집행잔액 및 이자액의 징수 결정액 증가에 따른 것임
  - 세출결산 집행액의 전년 대비 주요 증가는 세출예산현액의 증가('20년 3,741,108백만원→'21년 3,914,293/4.6%증)에 따른 것임

<참고> 최근 5개년간 세입세출결산 내역

□ 세입

(단위: 백만원)

구분		예산액	징수결정액	수납액	불납결손액	미수납액
2017	합 계	131,114	202,466	181,139	919	20,408
	일반회계	49,080	76,211	63,900	919	11,393
	특별회계	82,034	126,255	117,240	-	9,015
2018	합 계	138,642	228,627	209,517	641	18,469
	일반회계	56,396	114,656	102,847	641	11,168
	특별회계	82,246	113,971	106,671	-	7,301
2019	합 계	159,491	181,711	154,877	-	26,834
	일반회계	56,687	72,069	51,668	-	20,401
	특별회계	102,804	109,642	103,209	-	6,433
2020	합 계	187,648	206,006	182,722	-	23,284
	일반회계	58,669	69,705	50,726	-	18,979
	특별회계	128,979	136,301	131,996	-	4,305
2021	합 계	227,666	293,543	248,596	-	44,946
	일반회계	61,058	92,693	67,665	-	25,028
	특별회계	166,608	200,850	180,931	-	19,918

□ 세출

(단위: 백만원)

구분		예산액	예산현액	지출액	다음연도이월액	불용액
2017	합 계	3,030,073	3,157,970	3,020,309	50,769	86,892
	일반회계	2,137,059	2,169,300	2,053,268	49,971	66,062
	특별회계	893,015	988,670	967,041	798	20,830
2018	합 계	3,030,990	3,102,781	2,920,884	89,708	92,188
	일반회계	2,182,201	2,246,335	2,109,889	62,527	73,919
	특별회계	848,790	856,446	810,995	27,181	18,269
2019	합 계	3,451,315	3,579,765	3,406,457	87,842	85,465
	일반회계	2,444,513	2,538,885	2,411,335	58,839	68,711
	특별회계	1,006,802	1,040,879	995,122	29,003	16,754
2020	합 계	3,653,266	3,741,108	3,565,261	66,590	109,257
	일반회계	2,824,790	2,883,629	2,755,384	47,299	80,946
	특별회계	828,476	857,479	809,877	19,291	28,312
2021	합 계	3,847,703	3,914,293	3,663,348	104,747	146,198
	일반회계	3,055,877	3,103,176	2,948,914	59,294	94,969
	특별회계	791,826	811,117	714,434	45,453	51,229

## 2) 세입결산

### □ 총괄

(단위: 백만원, %)

구 분	예산액(A)	징수결정액(B)	수납액(C)	C/A	C/B	불납결손액	미수납액
2021년도	227,666	293,543	248,596	109.2	84.7	-	44,946
2020년도	187,648	206,006	182,722	97.4	88.7	-	23,284
증감율	21.3	42.5	36.1	-	-	-	93.0

- 2021회계연도 징수결정액은 293,543백만원으로 예산액 227,666백만원 대비 8.5%(19,410백만원) 증가하였으며, 전년 징수결정액 206,006백만원 대비 42.5%(87,537백만원) 증가하였음
  - 예산액 대비 징수결정 증가액은 일반회계 6,607백만원 및 특별회계 14,323백만원임(아시아문화중심도시조성특별회계 16,035백만원 증가, 국가균형발전특별회계 지역자율계정 6,435백만원 증가, 지역지원계정 8,223백만원 감소, 제주특별자치도계정 76백만원 증가, 세종특별자치시계정 차이없음)
  
- 세입결산액(총괄 수납액)은 248,596백만원으로 징수결정액 293,543백만원 대비 84.7%를 수납하였음. 불납결손액은 없으며, 미수납액은 44,946백만원임
  - 미수납액 44,946백만원(일반회계 25,028백만원, 아시아문화중심도시조성 특별회계 131백만원, 국가균형발전특별회계 지역자율계정 5,697백만원, 지역지원계정 14,090백만원, 제주특별자치도계정 0원, 세종특별자치시계정 0백만원)

□ 회계별 세입결산

<일반회계>

(단위: 백만원, %)

구 분	예산액(A)	징수결정액(B)	수납액(C)	C/A	C/B	불납결손액	미수납액
2021년도	61,058	92,693	67,665	110.8	73.0	-	25,028
2020년도	58,669	69,705	50,726	86.5	72.8	-	18,979
증감율	4.1	33.0	33.4	-	-	-	31.9

- 일반회계 징수결정액은 92,693백만원으로 예산액 61,058백만원 대비 51.8%(31,635백만원) 증가하였으며, 전년 징수결정액 69,705백만원 대비 33%(22,988백만원) 증가하였음
  - 예산액 대비 징수결정액 증가는 국고보조금 집행잔액 징수 증가에 따른 것임
  
- 일반회계 세입결산액(수납액)은 67,665백만원으로 예산액 61,058백만원 대비 110.8%를 수납하였으며, 징수결정액 92,693백만원 대비 73.0%를 수납하였음
  - 불납결손액은 없으며, 미수납액은 25,028백만원임
  - 미수납액 25,028백만원의 주요 내역은 국고보조금 집행잔액 및 발생이자 등 22,898백만원, 법령 위반에 따른 벌금·과태료·변상금·위약금·가산금 등 1,357백만원, 국유재산 사용료 620백만원, 기타 153백만원임
  - 미수납발생 사유는 재력부족 및 거소불명, 관계기관 예산부족 1,556백만원, 납기 미도래 등임

<아시아문화중심도시조성특별회계>

(단위: 백만원, %)

구 분	예산액(A)	징수결정액(B)	수납액(C)	C/A	C/B	불납결손액	미수납액
2021년도	144,273	160,439	160,308	111.1	99.9	-	131
2020년도	107,205	118,807	118,754	110.8	100.0	-	53
증감율	34.6	35.0	35.0	-	-	-	147.6

- 아시아문화중심도시특별회계 징수결정액은 160,439백만원으로 예산액 144,273백만원 대비 11.2%(16,166백만원) 증가하였으며, 전년 징수결정액 118,807백만원 대비 35.0%(41,632백만원) 증가 하였음
  - 예산액 대비 징수결정액 증가는 국고보조금 집행잔액 징수 증가에 따른 것임
  
- 아시아문화중심도시특별회계 세입결산액(수납액)은 160,308백만원으로 예산액 144,273백만원 대비 111.1%를 수납하였으며, 징수결정액 160,439백만원 대비 99.9%를 수납하였음. 불납결손액은 없으며, 미수납액은 131백만원임
  - 미수납액 131백만원의 주요 내역은 국고보조금 집행잔액, 발생이자 등 기타경상이전수입이고, 미수납발생 사유는 납기미도래 및 기타임

<국가균형발전특별회계 지역자율계정>

(단위: 백만원, %)

구 분	예산액 (A)	징수결정액 (B)	수납액 (C)	C/A	C/B	불납결손액	미수납액
2021년도	13,002	25,134	19,437	149.5	77.3	-	5,697
2020년도	12,515	17,077	12,934	103.3	75.7	-	4,142
증감율	3.9	47.2	50.3	-	-	-	37.5

○ 국가균형발전회계 지역자율계정 징수결정액은 25,134백만원으로 예산액 13,002백만원 대비 3.7%(487백만원) 증가하였으며, 전년 징수결정액 17,077백만원 대비 47.2%(8,057백만원) 증가하였음.

- 예산액 대비 징수결정액 증가는 국고보조금 집행잔액 징수 증가에 따른 것임

○ 국가균형발전회계 지역자율계정 세입결산액(수납액)은 19,437백만원으로, 예산액 13,002백만원 대비 149.5%를 수납하였으며, 징수결정액 25,134백만원 대비 77.3%를 수납하였음. 불납결손액은 없으며, 미수납액은 5,697백만원임

- 미수납액 국고보조금 집행잔액 및 발생이자이며, 관계기관 예산부족 등에 따른 것임

<국가균형발전특별회계 지역지원계정>

(단위: 백만원, %)

구 분	예산액 (A)	징수결정액 (B)	수납액 (C)	C/A	C/B	불납결손액	미수납액
2021년도	9,326	15,194	1,103	11.8	7.3	-	14,090
2020년도	9,252	411	307	3.3	74.8	-	104
증감율	0.8	3600.7	259.2	-	-	-	13513.5

- 국가균형발전특별회계 지역지원계정 징수결정액은 15,194백만원으로, 예산액 9,326백만원 대비 62.9%(5,868백만원) 증가하였으며, 전년 징수결정액 411백만원 대비 3,600.7%(14,783백만원) 증가하였음.
- 국가균형발전특별회계 지역지원계정 세입결산액(수납액)은 1,103백만원으로, 예산액 9,326백만원 대비 11.8%를 수납하였으며, 징수결정액 15,194백만원 대비 7.3%를 수납하였음. 불납결손액은 없으며, 미수납액은 14,090백만원임
  - 미수납액 14,090백만원은 국고보조금 집행잔액 및 발생이자 등이며, 관계기관 예산부족에 따른 것임

<국가균형발전특별회계 제주특별자치도계정>

(단위: 백만원, %)

구 분	예산액 (A)	징수결정액 (B)	수납액 (C)	C/A	C/B	불납결손액	미수납액
2021년도	1	77	77	7703.5	100.0	-	-
2020년도	1	1	1	102.3	100.0	-	-
증감율	-	7429.5	7429.5	-	-	-	-

- 국가균형발전회계 제주특별자치도계정 징수결정액은 77백만원으로, 예산액 1백만원 대비 7,600.0%(76백만원) 증가하였으며, 전년 징수결정액 1백만원 대비 7,429.5%(76백만원) 증가하였음
  - 예산액 대비 징수결정액 증가는 국고보조금 발생이자 징수 증가에 따른 것임
- 국가균형발전회계 제주특별자치도계정 세입결산액(수납액)은 77백만원으로, 예산액 1백만원 대비 7,703.5%를 수납하였으며, 징수결정액 1백만원 대비 100%를 수납하였으며 불납결손액과 미수납액은 없음



<국가균형발전특별회계 세종특별자치시계정>

(단위: 백만원, %)

구 분	예산액(A)	징수결정액(B)	수납액(C)	C/A	C/B	불납결손액	미수납액
2021년도	6	6	6	102.2	100.0	-	-
2020년도	6	6	-	-	-	-	6
증감율	-	-	-	-	-	-	-100.0

- 국가균형발전회계 세종특별자치시계정 징수결정액은 6백만원으로, 예산액 6백만원과 동일하였으며, 전년 징수결정액 6백만원과도 동일함
- 국가균형발전회계 세종특별자치시계정 세입결산액(수납액)은 6백만원으로, 예산액 6백만원 대비 102.2%를 수납하였으며, 징수결정액 6백만원 대비 100%를 수납하였음. 불납결손액 및 미수납액은 없음

### 3) 세출결산

□ 총괄

(단위: 백만원, %)

구 분	예산액(A)	예산현액(B)	지출액(C)	C/A	C/B	차년도 이월액	불용액
2021년도	3,847,703	3,914,293	3,663,348	95.2	93.6	104,747	146,198
2020년도	3,653,266	3,741,108	3,565,261	97.6	95.3	66,590	109,257
증감율	5.3	4.6	2.8	-	-	57.3	33.8

- 2021회계연도 세출예산현액은 3,914,293백만원으로 예산액 3,847,703백만원 대비 1.7%(866,590백만원) 증가하였으며, 전년 예산현액 3,741,108백만원 대비 4.6% 증가하였음
  - 예산액 대비 예산현액 증가는 전년도 이월액 66,590백만원 등 때문임
- 지출액은 3,663,348백만원으로 예산현액 대비 93.6%(전년 대비 1.7%p 감소)를 집행하였으며, 회계별 예산현액 대비 집행률은 일반회계 95.0%(예산현액 3,103,176백만원, 지출액 2,948,914백만원), 아시아문화중심도시 조성특별회계 88.0%(예산현액 146,533백만원, 지출액 128,981백만원), 국가균형발전특별회계는 88.1%(예산현액 664,584백만원, 지출액 585,453백만원)임
- 차년도 이월액은 104,747백만원(현액대비 2.8%)으로 회계별로는 일반회계 59,294백만원, 아시아문화중심도시조성특별회계 4,693백만원, 국가균형발전특별회계 40,760백만원임
- 불용액은 146,198만원(현액대비 3.7%)으로 회계별로는 일반회계 94,969백만원, 아시아문화중심도시조성특별회계 12,858백만원, 국가균형발전특별회계 38,371백만원임

□ 회계별 세출결산

<일반회계>

(단위: 백만원, %)

구 분	예산액(A)	예산현액(B)	지출액(C)	C/A	C/B	차년도 이월액	불용액
2021년도	3,055,877	3,103,176	2,948,914	96.5	95.0	59,294	94,969
2020년도	2,824,790	2,883,629	2,755,384	97.5	95.6	47,299	80,946
증감율	8.2	7.6	7.0	-	-	25.4	17.3

- 일반회계 세출예산현액은 3,103,176백만원으로 예산액 3,055,877백만원 대비 1.5%(47,299백만원) 증가하였으며, 전년 예산현액대비 13.6% 증가
- 세출결산액(지출액)은 2,948,914백만원으로 예산현액대비 95.6%를 집행하였으며, 전년 집행액 대비 7.0% 증가하였음
- 차년도 이월액은 59,294백만원(예산현액대비 1.9%)으로 전년 이월액 대비 25.4% 증가하였음
  - 주요 이월 내역은 한국어 진흥기반 조성 및 확산 9,984백만원, 국립지방국악원 운영 8,196백만원, 문화예술인프라 구축 6,904백만원 등임
  - \* 각종 건립 및 용역 사업 계약기간 미도래
- 불용액은 94,969백만원(예산현액대비 3.1%)으로 전년 불용액 대비 17.3% 증가하였음
  - 주요 불용내역은 본부 인건비 10,693백만원, 국립지방박물관 운영 4,884백만원 등

<아시아문화중심도시조성특별회계>

(단위: 백만원, %)

구 분	예산액(A)	예산현액(B)	지출액(C)	C/A	C/B	차년도 이월액	불용액
2021년도	144,273	146,533	128,981	89.4	88.0	4,693	12,858
2020년도	107,205	108,926	101,028	94.2	92.7	2,260	5,639
증감율	34.6	34.5	27.7	-	-	107.7	128.0

- 아시아문화중심도시조성특별회계 세출예산현액은 146,533백만원으로 예산액 144,273백만원 대비 1.6%(2,260백만원) 증가하였으며, 전년 예산현액대비 34.5%(37,607백만원) 증가하였음
  - 예산액 대비 예산현액 증가내역은 전부 전년도 이월액(2,260백만원)임
- 세출결산액(지출액)은 128,981백만원으로 예산현액대비 88.0%를 집행하였으며, 전년 지출액 대비 27.7% 증가하였음
- 차년도 이월액은 4,693백만원(예산현액대비 3.2%)임
  - 주요 이월내역은 아시아문화전당 콘텐츠 및 운영 4,309백만원임
  - \* 계약기간 미도래
- 불용액은 12,858백만원(예산현액대비 8.8%)으로 전년 불용액 대비 128.0% 증가 하였음
  - 주요 불용내역은 옛 전남도청 복원 8,467백만원, 아시아문화전당 콘텐츠 및 운영 1,835백만원 등임

<국가균형발전특별회계 지역자율계정>

(단위: 백만원, %)

구 분	예산액(A)	예산현액(B)	지출액(C)	C/A	C/B	차년도 이월액	불용액
2021년도	454,062	454,062	406,318	89.5	89.5	40,760	6,984
2020년도	525,804	526,254	514,229	97.8	97.7	-	12,025
증감율	-13.6	-13.7	-21.0	-	-	-	-41.9

- 국가균형발전특별회계 지역자율계정 세출예산현액은 454,062백만원으로 예산액 454,062백만원 대비 변경이 없으며, 전년 예산현액대비 13.7%(72,192) 감소하였음
- 지출액은 406,318백만원으로 예산현액대비 89.5%를 집행하였음
- 차년도 이월액은 40,760백만원이며, 주요 이월 내역은 화시설 확충 21,319백만원, 체육진흥시설지원사업 19,441백만원으로 사유는 세수부족에 따른 자금 미배정임
- 불용액은 6,984백만원(예산현액대비 1.5%)으로 전년 불용액 대비 41.9% 감소하였음
  - 주요내역은 문화시설확충및운영 6,584백만원 등임

<국가균형발전특별회계 지역지원계정>

(단위: 백만원, %)

구 분	예산액(A)	예산현액(B)	지출액(C)	C/A	C/B	차년도 이월액	불용액
2021년도	176,387	193,418	162,078	91.9	83.8	-	31,340
2020년도	175,399	198,135	173,594	99.0	87.6	17,031	7,510
증감율	0.6	-2.4	-6.6	-	-	-100.0	317.3

- 국가균형발전특별회계 지역지원계정 세출예산현액은 193,418백만원으로 예산액 176,387백만원 대비 8.8%(17,031백만원) 증가하였으며, 전년 예산현액대비 2.4%(4,717백만원) 감소하였음
  - 예산액 대비 예산현액 증가내역은 전년도 이월액 17,031백만원임
- 지출액은 162,078백만원으로 예산현액대비 83.8% 집행하였으며, 전년 지출액 대비 6.6% 감소하였음
- 차년도 이월액은 0원임
- 불용액은 31,340백만원(예산현액대비 16.2%)으로 전년 불용액 대비 317.3% 증가하였음
  - 주요내역은 서부내륙권 광역관광개발 10,420백만원, 3대 문화권 생태관광기반 조성 9,034백만원 등임

<국가균형발전특별회계 제주특별자치도계정>

(단위: 백만원, %)

구 분	예산액(A)	예산현액(B)	지출액(C)	C/A	C/B	차년도 이월액	불용액
2021년도	12,456	12,456	12,456	100.0	100.0	-	-
2020년도	11,001	15,097	15,097	137.2	100.0	-	-
증감율	13.2	-17.5	-17.5	-	-	-	-

- 국가균형발전특별회계 제주특별자치도계정의 세출예산현액은 12,456백만원으로 예산액 대비 동일하며, 전년 예산현액대비 17.5% (2,641백만원) 감소하였음
- 지출액은 12,456백만원으로 예산현액의 100%를 집행하였으며, 전년 지출액 대비 17.5% 감소하였음
- 차년도 이월액은 0원임
- 불용액은 0원임

<국가균형발전특별회계 세종특별자치시계정>

(단위: 백만원, %)

구 분	예산액(A)	예산현액(B)	지출액(C)	C/A	C/B	차년도 이월액	불용액
2021년도	4,648	4,648	4,601	99.0	99.0	-	47
2020년도	9,067	9,067	5,929	65.4	65.4	-	3,138
증감율	-48.7	-48.7	-22.4	-	-	-	-98.5

- 국가균형발전특별회계 세종특별자치시계정 세출예산현액은 4,648백만원으로 예산액과 동일하며, 전년 예산현액대비 48.7%(4,419백만원) 감소하였음
- 지출액은 4,601백만원으로 예산현액대비 65.4% 집행하였으며, 전년 지출액 대비 22.4% 감소하였음
- 차년도 이월액은 0원임
- 불용액은 문화시설 확충 47백만원으로 집행잔액임



#### 4) 성질별 세출실적

□ 총괄

(단위: 백만원, %)

구 분	계	인건비	물건비	이전지출	자산취득	상환지출	전출금등	예비비 및 기타
2021년도	3,663,348	371,488	470,298	2,295,698	320,300	-	205,559	5
2020년도	3,565,261	358,415	405,940	2,235,610	404,518	-	160,773	5
증감율	2.8	3.6	15.9	2.7	-20.8	-	27.9	1.0

- 회계 총괄 세출실적은 3,663,348만원으로 전년대비 2.8%(198,087백만원) 증가함
  - 성질별 세부 집행내역은 인건비371,488백만원(전년대비 3.6% 증), 물건비 470,298백만원(전년대비 215.9% 증), 이전지출 2,295,698백만원(전년대비 2.7% 증), 자산취득 320,300백만원(전년대비 20.8% 감), 전출금 등 205,559백만원(전년대비 27.9% 증), 예비비 및 기타 5백만원(전년 동)임
    - \* 인건비 : 본부 및 소속기관 공무원, 기타직 보수 등
    - \* 물건비 : 운영비, 여비, 업무추진비, 직무수행경비, 연구용역비
    - \* 이전지출 : 민간이전, 자치단체이전, 해외이전, 일반출연금, 연구개발출연금, 보전금
    - \* 자산취득 : 건설비, 건설보상비, 유형자산, 무형자산, 출자금
    - \* 예비비 및 기타 : 반환금 및 손실금

□ 회계 · 성질별 세출실적

<일반회계>

(단위: 백만원, %)

구 분	계	인건비	물건비	이전지출	자산취득	상환지출	전출금등	예비비 및 기타
2021년도	2,948,914	359,885	460,164	1,616,783	306,846	-	205,230	5
2020년도	2,755,384	348,240	396,154	1,446,460	404,079	-	160,447	5
증감율	7.0	3.3	16.2	11.8	-24.1	-	27.9	1.0

- 일반회계 세출실적은 2,948,914백만원으로 전년대비 7%(193,530백만원) 증가함
  - 성질별 집행내역은 인건비 359,885백만원(전년대비 3.3% 증), 물건비 460,164백만원(전년대비 16.2% 증), 이전지출 1,616,783백만원(전년대비 11.8% 증), 자산취득 306,846백만원(전년대비 24.1% 감), 전출금 등 205,230백만원(전년대비 27.9% 증), 예비비 및 기타 5백만원(전년 동)이었음
  - \* 인건비 : 본부 및 소속기관 공무원, 기타직 보수 등
  - \* 물건비 : 본부 및 소속기관 운영비, 여비, 업추비, 직무수행경비, 연구용역비
  - \* 이전지출 : 보조사업 수행, 출연금 지원, 보전금(손실보상금, 기타보전금 등)
  - \* 자산취득 : 본부 및 소속기관 건설사업, 유형·무형 자산 구입, 위풍당당 콘텐츠코리아펀드 출자
  - \* 전출금 : 기금으로 전출금 66,820백만원(관광기금 37,750백만원, 문예기금 20,370백만원, 지발기금 8,700백만원), 아특회계로 전출금 138,410백만원

<아시아문화중심도시조성특별회계>

(단위: 백만원, %)

구 분	계	인건비	물건비	이전지출	자산취득	상환지출	전출금등	예비비 및 기타
2021년도	128,981	11,604	10,134	93,461	13,453	-	329	-
2020년도	101,028	10,175	9,786	80,301	439	-	326	-
증감율	27.7	14.0	3.6	16.4	2964.3	-	0.9	-

- 아시아문화중심도시조성특별회계의 세출실적은 128,981백만원으로 전년대비 27.7%(27,953백만원) 증가함
  - 성질별 집행내역은 인건비 11,604백만원(전년대비 14.0% 증), 물건비 10,134백만원(전년대비 3.6% 증), 이전지출 93,461백만원(전년대비 16.4% 증), 자산취득 13,453백만원(전년대비 2,964.3% 증), 전출금 등 329백만원(전년대비 0.9% 증)임
    - \* 인건비 : 국립아시아문화전당 공무원, 기타직 보수 등
    - \* 물건비 : 국립아시아문화전당, 문화중심도시 조성위원회 및 추진단 운영 관련 운영비, 여비, 업추비, 직무수행경비, 연구용역비
    - \* 이전지출 : 보조사업 수행
    - \* 자산취득 : 국립아시아문화전당, 문화중심도시 조성위원회 및 추진단 운영 관련 유형자산 구입
    - \* 전출금 : 국립아시아문화전당 공무원연금부담금 공무원연금기금으로 전출

<국가균형발전특별회계 지역자율계정>

(단위: 백만원, %)

구 분	계	인건비	물건비	이전지출	자산취득	상환지출	전출금등	예비비 및 기타
2021년도	406,318	-	-	406,318	-	-	-	-
2020년도	514,229	-	-	514,229	-	-	-	-
증감율	-21.0	-	-	-21.0	-	-	-	-

- 국가균형발전특별회계 지역자율계정의 세출실적은 406,318백만원으로 전년대비 21.0%(107,911백만원) 감소함
  - 성질별 집행내역은 전액 이전지출임(자치단체이전)

<국가균형발전특별회계 지역지원계정>

(단위: 백만원, %)

구 분	계	인건비	물건비	이전지출	자산취득	상환지출	전출금등	예비비 및 기타
2021년도	162,078	-	-	162,078	-	-	-	-
2020년도	173,594	-	-	173,594	-	-	-	-
증감율	-6.6	-	-	-6.6	-	-	-	-

- 국가균형발전특별회계 지역지원계정의 세출실적은 162,078백만원으로 전년대비 6.6%(11,516백만원) 감소함
  - 성질별 집행내역은 전액 이전지출임(자치단체이전)

<국가균형발전특별회계 제주특별자치도계정>

(단위: 백만원, %)

구 분	계	인건비	물건비	이전지출	자산취득	상환지출	전출금등	예비비 및 기타
2021년도	12,456	-	-	12,456	-	-	-	-
2020년도	15,097	-	-	15,097	-	-	-	-
증감율	-17.5	-	-	-17.5	-	-	-	-

- 국가균형발전특별회계 제주특별자치도계정의 세출실적은 12,456백만원으로 전년대비 17.5%(2,641백만원) 감소함
  - 성질별 집행내역은 전액 이전지출임(자치단체이전)

<국가균형발전특별회계 세종특별자치시계정>

(단위: 백만원, %)

구 분	계	인건비	물건비	이전지출	자산취득	상환지출	전출금등	예비비 및 기타
2021년도	4,601	-	-	4,601	-	-	-	-
2020년도	5,929	-	-	5,929	-	-	-	-
증감율	-22.4	-	-	-22.4	-	-	-	-

- 국가균형발전특별회계 세종특별자치시계정의 세출실적은 4,601백만원으로 전년대비 22.4%(1,328백만원) 감소함
  - 성질별 집행내역은 전액 이전지출임(자치단체이전)

## 5) 이월 · 불용내역

□ 총괄

(단위: 백만원, %)

구 분	계	인건비	물건비	이전지출	자산취득	상환지출	전출금등	예비비 및 기타
예산현액	3,914,293 (100.0)	401,397 (10.3)	526,825 (13.5)	2,396,174 (61.2)	384,241 (9.8)	- -	205,643 (5.3)	13 (0.0)
지출액	3,663,348 (100.0)	371,488 (10.1)	470,298 (12.8)	2,295,698 (62.7)	320,300 (8.7)	- -	205,559 (5.6)	5 (0.0)
이월액	104,747 (100.0)	- -	16,599 (15.8)	45,919 (43.8)	42,229 (40.3)	- -	- -	- -
불용액	146,198 (100.0)	29,909 (20.5)	39,928 (27.3)	54,557 (37.3)	21,712 (14.9)	- -	84 (0.1)	8 (0.0)

- 예산현액 3,914,293만원 중 지출액은 3,663,348백만원, 이월 및 불용은 250,945백만원(예산현액 대비 6.4%)임
- 이월액은 예산현액대비 2.7%인 104,747백만원으로, 이중 물건비는 16,599백만원, 이전지출은 45,919백만원, 자산취득은 42,229백만원임
- 불용액은 예산현액대비 3.7%인 146,198백만원으로, 이중 인건비는 29,909백만원, 물건비는 39,928백만원, 이전지출은 54,557백만원, 자산취득은 21,712백만원, 전출금등 84백만원, 예비비 및 기타는 8백만원임



□ 회계별 이월 · 불용내역

<일반회계>

(단위: 백만원, %)

구 분	계	인건비	물건비	이전지출	자산취득	상환지출	전출금등	예비비 및 기타
예산현액	3,103,176 (100.0)	389,226 (12.5)	514,368 (16.6)	1,636,178 (52.7)	358,161 (11.5)	0 -	205,230 (6.6)	13 (0.0)
지출액	2,948,914 (100.0)	359,885 (12.2)	460,164 (15.6)	1,616,783 (54.8)	306,846 (10.4)	0 -	205,230 (7.0)	5 (0.0)
이월액	59,294 (100.0)	0 -	16,121 (27.2)	5,159 (8.7)	38,013 (64.1)	0 -	0 -	0 -
불용액	94,969 (100.0)	29,342 (30.9)	38,082 (40.1)	14,235 (15.0)	13,301 (14.0)	0 -	0 -	8 (0.0)

- 일반회계의 이월 및 불용액은 154,263백만원(예산현액 대비 5.0%)임
- 일반회계 이월액은 예산현액 대비 1.9%인 59,294백만원으로, 이중 물건비는 16,121백만원, 이전지출은 5,159백만원, 자산취득비는 38,013백만원임
  - \* 이월액은 계약기간 미도래 등 계약 관련 이월임
- 일반회계 불용액은 예산현액 대비 3.1%인 94,969백만원이며, 이중 인건비는 29,342백만원, 물건비는 38,082백만원, 이전지출은 14,235백만원, 자산취득은 13,301백만원, 예비비 및 기타 8백만원임
  - \* 인건비, 사업계획 변경 및 보조사업자 사업포기 등에 따른 집행잔액 등

<아시아문화중심도시조성특별회계>

(단위: 백만원, %)

구 분	계	인건비	물건비	이전지출	자산취득	상환지출	전출금등	예비비 및 기타
예산현액	146,533 (100.0)	12,170 (8.3)	12,457 (8.5)	95,412 (65.1)	26,080 (17.8)	0 -	413 (0.3)	0 -
지출액	128,981 (100.0)	11,604 (9.0)	10,134 (7.9)	93,461 (72.5)	13,453 (10.4)	0 -	329 (0.3)	0 -
이월액	4,693 (100.0)	0 -	477 (10.2)	0 -	4,216 (89.8)	0 -	0 -	0 -
불용액	12,858 (100.0)	567 (4.4)	1,846 (14.4)	1,951 (15.2)	8,411 (65.4)	0 -	84 (0.7)	0 -

- 아시아문화중심도시조성특별회계의 이월 및 불용액은 17,557백만원(예산현액 대비 12.0%)임
- 아시아문화중심도시조성특별회계 이월액은 예산현액대비 3.2%인 4,693백만원으로, 이 중 물건비는 477백만원, 자산취득은 4,216백만원임
  - \* 물건비 : 운영비(일반용역비 등) 477백만원 이월 등
  - \* 자산취득 : 건설비 4,216백만원 이월
- 아시아문화중심도시조성특별회계 불용액은 예산현액대비 8.8%인 12,858백만원으로, 이 중 인건비는 567백만원, 물건비는 1,846백만원, 이전지출 1,951백만원, 자산취득 8,411백만원, 전출금 등 84백만원임
  - \* 낙찰차액 및 집행잔액 등

<국가균형발전특별회계 지역자율계정>

(단위: 백만원, %)

구 분	계	인건비	물건비	이전지출	자산취득	상환지출	전출금등	예비비 및 기타
예산현액	454,062 (100.0)	0 -	0 -	454,062 (100.0)	0 -	0 -	0 -	0 -
지출액	406,318 (100.0)	0 -	0 -	406,318 (100.0)	0 -	0 -	0 -	0 -
이월액	40,760 (100.0)	0 -	0 -	40,760 (100.0)	0 -	0 -	0 -	0 -
불용액	6,984 (100.0)	0 -	0 -	6,984 (100.0)	0 -	0 -	0 -	0 -

○ 국가균형발전특별회계 지역자율계정의 이월 및 불용액은 47,744백만원(예산현액 대비 10.5%)임

- 이월액은 40,760백만원이며, 전액 세수부족에 따른 자금 미배정에 따른 이월임
- 불용액은 6,984백만원으로 전액 이전지출임(자치단체이전)

<국가균형발전특별회계 지역지원계정>

(단위: 백만원, %)

구 분	계	인건비	물건비	이전지출	자산취득	상환지출	전출금등	예비비 및 기타
예산현액	193,418 (100.0)	0 -	0 -	193,418 (100.0)	0 -	0 -	0 -	0 -
지출액	162,078 (100.0)	0 -	0 -	162,078 (100.0)	0 -	0 -	0 -	0 -
이월액	0 -	0 -	0 -	0 -	0 -	0 -	0 -	0 -
불용액	31,340 (100.0)	0 -	0 -	31,340 (100.0)	0 -	0 -	0 -	0 -

○ 국가균형발전특별회계 지역지원계정의 이월 및 불용액은 31,340백만원(예산현액 대비 16.2%)임

- 이월액은 0원이며, 불용액은 31,340백만원으로 전액 이전지출임(자치단체이전)

<국가균형발전특별회계 제주특별자치도계정>

(단위: 백만원, %)

구 분	계	인건비	물건비	이전지출	자산취득	상환지출	전출금등	예비비 및 기타
예산현액	12,456 (100.0)	0 -	0 -	12,456 (100.0)	0 -	0 -	0 -	0 -
지출액	12,456 (100.0)	0 -	0 -	12,456 (100.0)	0 -	0 -	0 -	0 -
이월액	0 -	0 -	0 -	0 -	0 -	0 -	0 -	0 -
불용액	0 -	0 -	0 -	0 -	0 -	0 -	0 -	0 -

○ 국가균형발전특별회계 제주특별자치도계정의 이월 및 불용액은 0원임

<국가균형발전특별회계 세종특별자치시계정>

(단위: 백만원, %)

구 분	계	인건비	물건비	이전지출	자산취득	상환지출	전출금등	예비비 및 기타
예산현액	4,648 (100.0)	0 -	0 -	4,648 (100.0)	0 -	0 -	0 -	0 -
지출액	4,601 (100.0)	0 -	0 -	4,601 (100.0)	0 -	0 -	0 -	0 -
이월액	0 -	0 -	0 -	0 -	0 -	0 -	0 -	0 -
불용액	47 (100.0)	0 -	0 -	47 (100.0)	0 -	0 -	0 -	0 -

- 국가균발전특별회계 세종특별자치시계정은 예산현액 4,648백만원 중 4,601백만원을 집행, 불용액은 47백만원(예산현액대비 1.0%)으로 전액 이전지출임(자치단체이전)

## 6) 이체 · 이용 · 전용내역

□ 총괄

(단위: 백만원, %)

구분	2021년	2020년	증감	증감율
이체	-	-	-	-
이용	84	11,722	-11,638	-99.3
전용	7,800	10,915	-3,115	-28.5

- 2021회계연도 세출예산 이체는 없고, 이용·전용액은 7,884백만원임
- 이용액은 84백만원이며, 전액 일반회계로 여름철 집중호우 피해 관련 체육분야 지원(30백만원) 및 장애인의무고용 부담금 납부(54백만원)를 위한 것임
- 전용액은 7,800백만원으로 전년대비 28.5% 감소하였으며, 회계별 전용액은 일반회계 7,050백만원, 아시아문화중심도시조성특별회계 749백만원임
  - 일반회계 주요 전용사유는 '박물관 미술관 진흥지원(사업 계획 변경)' 1,000백만원, 국립지방박물관 운영(전산개발사업 추진) 535백만원 등이며,
  - 아시아문화중심도시조성특별회계는 옛 전남도청 복원(탄흔 정밀조사) 300백만원, 아시아문화전당 콘텐츠 및 운영(조직개편에 따른 인력 충원) 300백만원 등임

□ 회계별 이체·이용·전용내역

(단위: 백만원, %)

구분		2021년	2020년	증감	증감율
이용	합 계	84	11,722	-11,638	-99.3
	일반회계	84	11,722	-11,638	-99.3
전용	합 계	7,800	10,915	-3,115	-28.5
	일반회계	7,050	10,304	-3,253	-31.6
	특별회계	749	611	138	22.6
	아시아문화중심도시조성특별회계	749	611	138	22.6

- 2021회계연도 세출예산 이용액은 일반회계 84백만원으로 전년대비 11,633백만원(99.3%) 감소함
  - 세부 이용 내역은 여름철 집중호우 피해 관련 체육분야 지원(30백만원) 및 장애인의무고용 부담금 납부(54백만원)를 위한 것임
- 2020회계연도 전용액은 총 7,800백만원으로, 이 중 일반회계는 7,050백만원, 아시아문화중심도시특별회계 749백만원임(전년대비 28.5% 감소)
  - 일반회계 주요 전용사유는 '박물관 미술관 진흥지원(사업 계획 변경)' 1,000백만원, 국립지방박물관 운영(전산개발사업 추진) 535백만원 등이며,
  - 아시아문화중심도시조성특별회계는 옛 전남도청 복원(탄흔 정밀조사) 300백만원, 아시아문화전당 콘텐츠 및 운영(조직개편에 따른 인력 충원) 300백만원 등임



## 2. 수입지출결산 분석

### 1) 수입지출결산 총괄

□ 총괄

(단위: 백만원, %)

구 분	당회계연도			전년도 결산액	전년대비 증감율
	수정계획액(A)	결산액(B)	(B/A)		
관광진흥개발기금	2,603,128	1,784,436	68.5	1,333,513	33.8
국민체육진흥기금	2,683,859	2,973,943	110.8	2,718,238	9.4
문화예술진흥기금	539,633	423,005	78.4	447,952	-5.6
언론진흥기금	34,048	41,957	123.2	32,833	27.8
영화발전기금	305,245	202,083	66.2	227,228	-11.1
지역신문발전기금	9,960	11,470	115.2	11,064	3.7

- 2021회계연도 문화체육관광부 소관 6개 기금의 총 결산액은 5,436,894백만원으로 총 수정계획액 6,175,873백만원 대비 88.0%를 집행하였으며  
- 2021년 총 결산액은 전년 4,770,828백만원 대비 13.4% 증가함
- 관광진흥개발기금 결산액은 1,784,436백만원으로 수정계획액 2,603,128백만원 대비 68.5%를 집행하였으며, 2020년 결산액 대비 34.7% 증가함
- 국민체육진흥기금 결산액은 2,973,943백만원으로 수정계획액 2,683,859백만원 대비 110.8%를 집행하였으며, 2020년 결산액 대비 9.4% 증가함  
(국민체육진흥계정 수정계획액 2,621,259백만원, 결산액 2,924,309백만원)  
(사행산업중독예방치유계정 수정계획액 62,600백만원, 결산액 49,635백만원)
- 문화예술진흥기금 결산액은 423,005백만원으로 수정계획액 539,633백만원 대비 78.4%를 집행하였으며, 2020년 결산액 대비 5.6% 감소함
- 언론진흥기금 결산액은 41,957백만원으로 수정계획액 34,048백만원 대비 123.2%를 집행하였으며, 2020년 결산액 대비 27.8% 증가함
- 영화발전기금 결산액은 202,083백만원으로 수정계획액 305,245백만원 대비 66.2%를 집행하였으며, 2020년도 결산액 대비 11.1% 감소함
- 지역신문발전기금 결산액은 11,470백만원으로 수정계획액 9,960백만원 대비 115.2%를 집행하였으며, 2020년 결산액 대비 3.7% 증가함

□ 기금별 수입·지출결산 총괄

〈관광진흥개발기금〉

(단위: 백만원, %)

구 분		수정계획액 (A)	결산액 (B)	증감	
				(B-A)	%
수입 (자금조달)	자체수입	1,041,210	496,333	-544,877	-52.3
	정부내부수입	1,278,415	1,278,415	-	-
	차입금	-	-	-	-
	여유자금회수	283,503	9,688	-273,815	-96.6
합계		2,603,128	1,784,436	-818,692	-31.5
지출 (자금운용)	사업비	1,347,552	1,173,990	-173,562	-12.9
	기금운영비	-	-	-	-
	정부내부지출	28,333	26,637	-1,696	-6.0
	차입금원금상환	-	-	-	-
	차입금이자상환	-	-	-	-
	여유자금운용	1,227,243	583,810	-643,433	-52.4

○ 2021 회계연도 관광진흥개발기금 결산액은 1,784,436백만원으로 수정계획액 2,603,128백만원 대비 31.5% 감소함

○ 수입(자금조달) 내역은 자체수입 496,333백만원, 정부내부수입 1,278,415백만원과 여유자금회수 9,688백만원임

- 자체수입은 496,333백만원으로 수정계획액 대비 544,877백만원(52.3%) 감소함.

· 카지노 및 출국납부금 등 법정부담금은 496,333백만원으로 수정계획액 대비 1,041,210백만원(52.3%) 감소함

- 정부내부수입 1,278,415백만원은 공공자금관리기금 예수금으로 수정계획액과 동일함

- 여유자금회수는 9,688백만원으로 수정계획액 대비 273,815백만원(96.6%) 감소함.

○ 지출(자금운용) 내역은 사업비 1,173,990백만원, 기금운영비 545백만원, 정부내부지출 26,637백만원, 여유자금운용 583,810백만원임

- 사업비 지출액은 1,173,990백만원으로 수정계획액 대비 173,562백만원 (12.9%) 감소하였으며 프로그램별 집행내역은 다음과 같음
  - 관광진흥기반확충 프로그램: 33,254백만원
  - 국내관광활성화 프로그램: 412,772백만원
  - 외래관광객유치 프로그램: 258,768백만원
  - 관광산업기금융자 프로그램: 150,189백만원
- 기금운영비 지출액은 604백만원으로 수정계획액 대비 31백만원(4.9%) 감소함.
- 정부내부지출은 26,637백만원으로 수정계획액 대비 1,696백만원(6%)감소함.
- 여유자금운용 지출액은 583,510백만원으로 수정계획액 대비 643,433백만원(52.4%) 감소함

<국민체육진흥기금>

(단위: 백만원, %)

구 분		수정계획액 (A)	결산액 (B)	증감	
				(B-A)	%
수입 (자금조달)	자체수입	1,699,221	2,180,581	481,360	28.3
	정부내부수입	515,995	607,873	91,878	17.8
	차입금	-	-	-	-
	여유자금회수	468,643	185,489	-283,154	-60.4
합계		2,683,859	2,973,943	290,084	10.8
지출 (자금운용)	사업비	1,780,685	1,735,573	-45,112	-2.5
	기금운영비	-	-	-	-
	정부내부지출	661,739	661,739	0	0.0
	차입금원금상환	-	-	-	-
	차입금이자상환	-	-	-	-
	여유자금운용	241,435	576,631	335,196	138.8

- 국민체육진흥기금 결산액은 2,973,943백만원으로 수정계획액 2,683,859백만원 대비 110.8%를 집행하였으며, 2020년 결산액(2,718,238백만원) 대비 9.4% 증가함

(국민체육진흥계정)

- 수입(자금조달) 내역은 자체수입 2,164,936백만원, 정부내부수입 607,873백만원, 여유자금회수 151,500백만원임
  - 자체수입 2,164,936백만원은 투표권 전입금 1,926,798백만원, 기금정산 반납액 176,853백만원 등으로 전기 대비 41.2%(632,112백만원) 증가 및 수정계획액 대비 29.3%(490,411백만원) 증가
  - 정부내부수입 607,873백만원은 복권기금전입액 88,565백만원, 예탁금원금회수 507,020백만원, 예탁금이자수입 12,288백만원으로 수정계획액 대비 17.8%(91,878백만원) 증가하였음
  - 여유자금회수 151,500백만원은 시장상황에 따른 자금회수계획 변동에 따라 수정계획액 대비 64.8%(279,239백만원) 감소하였음

- 지출내역은 사업비 1,683,316백만원, 기금운영비 29,082백만원, 정부내부지출 661,739백만원, 여유자금운용 550,172백만원임
- 사업비 지출 1,683,316백만원은 기금지원(프로그램 직접사업 및 보조금)이 전기 대비 16.0% 증가한 1,534,216백만원, 스포츠산업 용자는 전기대비 7.9% 증가한 136,100백만원, 투자 지출 중 스포츠산업 모태펀드는 전기대비 30.0% 증가한 13,000백만원으로 전체적으로 전기대비 15.4%(224,350백만원) 증가하였으며, 수정계획액 대비 2.6%(44,554백만원) 감소하였음
- 기금운영비 지출액은 29,082백만원으로 전기 대비 4.8%(1,331백만원) 증가하였으며, 수정계획대비 1.9%(558백만원) 감소하였음
- 정부내부지출 지출액은 661,739백만원으로 공공자금관리기금 520,000백만원 예탁, 문화예술진흥기금으로 97,000백만원 전출, 관광진흥개발기금으로 40,000백만원 전출, 복권기금으로 4,739백만원 전출하여 전기대비 8.0%(57,185백만원) 감소하였음
- 여유자금운용은 550,172백만원으로 전기 대비 20.7%(94,230백만원) 증가하였으며, 수정계획액 대비 172.3%(348,162백만원) 증가하였음

#### (사행산업중독예방치유계정)

- 2021회계연도 결산액은 49,635백만원으로 수정계획액 62,600백만원 대비 79.3%를 집행하였으며 2020년 결산액 대비 12.4%(7,019백만원) 감소하였음
- 수입(자금조달) 내역은 기타재산수입 481백만원, 법정부담금 13,183백만원, 기타경상이전수입 1,982백만원과 통화금융기관예치금회수 33,989백만원임
- 기타재산수입은 여유자금운용을 통한 이자발생액 481백만원의 금액임
- 법정부담금(중독예방치유부담금)은 「사행산업통합감독위원회법」 제14조의2 및 시행령 제9조에 의거 당해연도 부담금을 전년도 매출액 기준으로 산정 후 매년 5월 31일까지 사행산업사업자에게 통지 후 6월말까지 징수함에 따라 계획액과 결산액과의 차이가 발생
- 기타경상이전수입은 2020년 한국도박문제관리센터 지원 국고보조금 반환액, 보조금 점검 등에 따른 환수액 등임
- 기타잡수입은 당초 과목해소의 오류로 548백만원을 계획하였으나 기타잡수입이 발생하지 않아 수정계획액과의 차이가 발생
- 통화금융기관 예치금회수 33,989백만원은 시장상황에 따른 자금회수계획 변동 및 전년도 수입금액의 차이에 따라 수정계획액 대비 10.3%(3,915백만원) 감소하였음
- 2021회계연도 지출 결산액은 49,635백만원으로 한국도박문제관리 지원 23,175백만원과 통화금융기관예치 26,460백만원임

- 한국도박문제관리센터 지원은 23,175백만원으로 국민체육진흥기금 사행산업 중독예방치유계정 한국도박문제관리센터 지원 사업(국고보조금) 지출액임
- 통화금융기관예치는 26,460백만원으로 수정지출계획 대비 67.1%를 집행하였음

<문화예술진흥기금>

(단위: 백만원, %)

구 분		수정계획액 (A)	결산액 (B)	증감	
				(B-A)	%
수입 (자금조달)	자체수입	67,884	40,486	-27,398	-40.4
	정부내부수입	281,524	281,524	-	-
	차입금	-	-	-	-
	여유자금회수	190,225	100,995	-89,230	-46.9
합계		539,633	423,005	-116,628	-21.6
지출 (자금운용)	사업비	328,054	323,187	-4,867	-1.5
	기금운영비	21,565	21,437	-128	-0.6
	정부내부지출	7,800	7,733	-67	-0.9
	차입금원금상환	-	-	-	-
	차입금이자상환	-	-	-	-
	여유자금운용	182,214	70,648	-111,566	-61.2

- 문화예술진흥기금 결산액은 423,005백만원으로 수정계획액 539,633백만원 대비 78.4%를 집행하였으며, 2020년 결산액 대비 5.6% 감소함
- 수입(자금조달) 내역은 자체수입 40,486백만원, 정부내부수입 281,524백만원, 여유자금회수 100,995백만원임
  - 자체수입 40,486백만원으로 수정계획액 67,884백만원 대비 40.4%(27,398백만원) 미수입
    - “뉴서울CC” 노후시설 개선을 위한 자본예산 추가 적립에 따른 운영수익금 감소 및 코로나19로 인한 경륜·경정사업 수익금 감소로 전입금 미전입 등 자체 수입계획액 대비 감소
  - 정부내부수입 281,524백만원은 일반회계전입금 및 공공기금전입금(복권기금, 체육기금)으로 수정계획액 대비 전액 수입계획 달성
  - 여유자금회수 100,995백만원은 전체 여유자금 중 2021년도에 만기가 도래되는 자기에 대해 여유자금 회수처리하였으며, 수정계획 대비 46.9%(89,230백만원) 미수입

- 지출(자금운용) 내역은 사업비 323,187백만원, 기금운영비 21,437백만원, 정부내지출 7,733백만원, 여유자금운용 70,648백만원임
  - 사업비 지출액 323,187백만원은 지원단체 사업포기, 경상경비 절감 및 집행잔액 반납 등으로 수정계획액 대비 1.5%(4,867백만원) 미집행
  - 기금운영비 21,437백만원은 예산절감 등에 따라 수정계획 대비 0.6%(128백만원) 미집행
  - 정부내부지출 7,733백만원은 복권기금사업 관련 복권기금 집행잔액 및 이자 발생분에 대한 반납액으로 수정계획 대비 99.1% 집행
  - 여유자금운용 70,648백만원은 당해연도에 운용되는 자금으로 전체수입에서 사업비, 운영비 등을 차감하여 계상하였으며, 수정계획 대비 61.2%(111,566백만원) 미집행



<언론진흥기금>

(단위: 백만원, %)

구 분		수정계획액 (A)	결산액 (B)	증감	
				(B-A)	%
수입 (자금조달)	자체수입	25,546	30,869	5,323	20.8
	정부내부수입	-	-	-	-
	차입금	-	-	-	-
	여유자금회수	8,502	11,088	2,586	30.4
합계		34,048	41,957	7,909	23.2
지출 (자금운용)	사업비	20,977	20,299	-678	-3.2
	기금운영비	216	175	-41	-18.9
	정부내부지출	-	-	-	-
	차입금원금상환	-	-	-	-
	차입금이자상환	-	-	-	-
	여유자금운용	12,855	21,483	8,628	67.1

< 수 입 >

- 자체수입은 30,869백만원으로 수정계획액 25,546백만원 대비 20.8% (5,323백만원) 증가
  - 법인출연금 등으로 기타경상이전수입 증가
- 여유자금회수는 11,088백만원으로 수정계획액 8,502백만원 대비 30.4%(2,586백만원) 증가

< 지 출 >

- 사업비 지출액은 20,299백만원으로 수정계획액 20,977백만원 대비 3.2%(678백만원) 감소
  - 예산절감 등으로 인한 집행액 감소
- 기금운영비는 수정계획액 대비 △18.9% 집행
- 여유자금운용은 기말잔액 21,483백만원으로 수정계획액 12,855백만원 대비 67.1%(8,628백만원) 증가

<영화발전기금>

(단위: 백만원, %)

구 분		수정계획액 (A)	결산액 (B)	증감	
				(B-A)	%
수입 (자금조달)	자체수입	61,088	20,724	-40,364	-66.1
	정부내부수입	76,178	76,178	0	0.0
	차입금	-	-	-	-
	여유자금회수	167,979	105,181	-62,798	-37.4
합계		305,245	202,083	-103,162	-33.8
지출 (자금운용)	사업비	133,566	129,695	-3,871	-2.9
	기금운영비	11,769	11,715	-54	-0.5
	정부내부지출	-	-	-	-
	차입금원금상환	-	-	-	-
	차입금이자상환	-	-	-	-
	여유자금운용	159,911	60,673	-99,237	-62.1

- 영화발전기금 결산액은 202,083백만원으로 수정계획액 305,245백만원 대비 66.2%를 집행함.
- 수입내역은 자체수입, 정부내부수입, 여유자금회수로 구성됨.
  - 자체수입은 결산액 20,724백만원으로 수정계획액 61,088백만원 대비 33.9% 수납
  - 정부내부수입은 결산액 76,178백만원으로 수정계획액 76,178백만원 대비 100% 수납
  - 여유자금회수는 결산액 105,181백만원으로 수정계획액 167,979백만원 대비 62.6% 수납
- 지출내역은 사업비, 기금운영비, 여유자금운용으로 구성됨.
  - 사업비는 결산액 129,695백만원으로 수정계획액 133,566백만원 대비 97.1% 집행
  - 기금운영비는 결산액 11,715백만원으로 수정계획액 11,769백만원 대비 99.5% 집행
  - 여유자금운용은 결산액 60,673백만원으로 수정계획액 159,911백만원 대비 37.9% 집행

<지역신문발전기금>

(단위: 백만원, %)

구 분		수정계획액 (A)	결산액 (B)	증감	
				(B-A)	%
수입 (자금조달)	자체수입	160	188	28	17.7
	정부내부수입	8,700	8,700	-	-
	차입금	-	-	-	-
	여유자금회수	1,100	2,582	1,482	134.7
합계		9,960	11,470	1,510	15.2
지출 (자금운용)	사업비	8,699	8,274	-425	-4.9
	기금운영비	592	563	-29	-4.9
	정부내부지출	-	-	-	-
	차입금원금상환	-	-	-	-
	차입금이자상환	-	-	-	-
	여유자금운용	669	2,633	1,964	293.6

□ 수 입

- 자체수입은 188백만원으로 수정계획액 160백만원 대비 17.7%(28백만원) 증가
  - 여유자금 회수에 따른 이자수입 증가
- 정부내부수입은 수정계획액 대비 100% 수납
- 여유자금회수는 2,582백만원으로 수정계획액 1,100백만원 대비 134.7% (1,482백만원) 증가

□ 지 출

- 사업비 지출액은 8,274백만원으로 수정계획액 8,699백만원 대비 4.9% (425백만원) 감소
- 기금운영비는 수정계획액 대비 95.1% 집행
- 여유자금운용은 기말잔액 2,633백만원으로 수정계획액 669백만원 대비 293.6%(1,964백만원) 증가

<참고> 최근 5개년간 수입지출결산 내역

□ 수입

(단위: 백만원)

구 분	수정수입계획액	징수결정액	수납액	불납결손액	미수납액	
관광진흥개발기금	2017	1,493,556	2,261,893	(1,588,453) 2,260,250	0	1,643
	2018	1,211,288	1,799,589	(1,094,276) 1,797,774	0	1,816
	2019	1,237,011	2,057,371	(1,246,600) 2,055,215	0	2,156
	2020	1,788,520	2,526,983	(1,333,513) 2,525,217	0	1,765
	2021	2,603,128	2,979,829	(1,784,436) 2,967,339	0	12,490
국민체육진흥기금	2017	1,597,810	2,004,873	(2,003,569) 2,003,569	0	1,304
	2018	1,576,384	1,982,417	(1,979,647) 1,979,647	0	2,769
	2019	2,349,294	2,973,226	(2,970,821) 2,970,821	0	2,405
	2020	2,607,557	2,720,429	(2,718,238) 2,718,238	0	2,191
	2021	2,683,859	2,974,645	(2,973,943) 2,973,943	0	702
문화예술진흥기금	2017	540,207	532,127	(532,127) 532,127	0	0
	2018	348,067	315,205	(315,205) 315,205	0	0
	2019	468,533	432,528	(432,055) 432,055	0	473
	2020	543,910	448,106	(447,952) 447,952	0	154
	2021	539,633	423,005	(423,005) 423,005	0	0

언론진흥기금	2017	35,736	58,022	(26,471) 57,983	0	40
	2018	33,146	92,821	(25,089) 92,783	0	38
	2019	26,978	126,347	(29,105) 126,309	0	38
	2020	31,293	99,699	(32,833) 99,661	0	38
	2021	34,048	100,826	(41,957) 100,726	0	100
영화발전기금	2017	327,374	317,695	(311,602) 311,602	0	6,093
	2018	326,198	314,181	(313,315) 313,315	0	866
	2019	264,950	264,505	(263,672) 263,672	0	833
	2020	269,514	235,951	(227,228) 227,228	0	8,722
	2021	305,245	202,085	(202,083) 202,083	0	2
지역신문발전기금	2017	9,696	34,957	(10,103) 34,957	0	0
	2018	8,616	41,668	(9,807) 41,578	0	90
	2019	8,649	43,335	(10,187) 43,245	0	90
	2020	10,448	47,273	(11,064) 47,182	0	91
	2021	9,960	67,097	(11,470) 67,006	0	91

□ 지출

(단위: 백만원)

구 분	수정지출계획액	지출계획현액	지출액	다음연도 이월액	불용액
-----	---------	--------	-----	-------------	-----

관광진흥개발기금	2017	1,493,556	1,494,803	( 1,588,453 ) 2,260,250	2,179	13,371
	2018	1,211,288	1,213,467	( 1,094,276 ) 1,797,774	2,510	43,904
	2019	1,237,011	1,239,521	( 1,246,600 ) 2,055,215	4,748	106,498
	2020	1,788,520	1,793,268	( 1,333,513 ) 2,525,217	1,721	13,147
	2021	2,603,128	2,604,849	( 1,784,436 ) 2,967,339	1,143	175,837
국민체육진흥기금	2017	1,597,810	1,602,165	( 2,003,569 ) 2,003,569	2,129	48,955
	2018	1,576,384	1,578,513	( 1,979,647 ) 1,979,647	3,101	20,727
	2019	2,349,294	2,352,395	( 2,970,821 ) 2,970,821	751	17,275
	2020	2,607,557	2,608,308	( 2,718,238 ) 2,718,238	5,389	30,005
	2021	2,683,859	2,689,248	( 2,973,943 ) 2,973,943	16,181	34,320
문화예술진흥기금	2017	540,207	540,748	( 532,127 ) 532,127	744	7,877
	2018	348,067	348,811	( 315,205 ) 315,205	1,414	8,164
	2019	468,533	469,947	( 432,055 ) 432,055	1,531	3,123
	2020	543,910	545,441	( 447,952 ) 447,952	0	11,018
	2021	539,633	539,633	( 423,005 ) 423,005	116	4,947
언론진흥기금	2017	35,736	35,736	( 26,471 ) 57,983	0	1,009
	2018	33,146	33,146	( 25,089 ) 92,783	264	1,003

언론진흥기금	2019	26,978	27,242	( 29,105 ) 126,309	0	1,050
	2020	31,293	31,293	( 32,833 ) 99,661	0	1,046
	2021	34,048	34,048	( 41,957 ) 100,726	0	718
영화발전기금	2017	327,374	328,018	( 311,602 ) 311,602	1,019	3,561
	2018	326,198	327,217	( 313,315 ) 313,315	2,360	4,078
	2019	264,950	267,310	( 263,672 ) 263,672	2,445	3,339
	2020	269,514	271,959	( 227,228 ) 227,228	4,116	6,727
	2021	305,245	309,361	( 202,083 ) 202,083	919	7,122
지역신문발전기금	2017	9,696	9,696	( 10,103 ) 34,957	0	415
	2018	8,616	8,616	( 9,807 ) 41,578	0	372
	2019	8,649	8,649	( 10,187 ) 43,245	0	336
	2020	10,448	10,448	( 11,064 ) 47,182	0	770
	2021	9,960	9,960	( 11,470 ) 67,006	0	453

## 2) 수입결산

<관광진흥개발기금>

(단위: 백만원, %)

구분	수정 수입계획액 (A)	징수결정액	수납액		B/A	B/C	불납 결손액	미수납액
			21년(B)	20년(C)				
합계	2,603,128	2,979,829	1,784,436	1,333,513	68.5	133.8	-	12,490
자체수입	1,041,210	508,823	496,333	668,961	47.7	74.2	-	12,490
정부내부수입	1,278,415	1,278,415	1,278,415	300,441	100.0	425.5	-	-
차입금	-	-	-	-	-	-	-	-
여유자금회수	283,503	1,192,591	9,688	364,111	3.4	2.7	-	-

- 2021회계연도 관광진흥개발기금 결산액은 1,784,436백만원으로 수정계획액 2,603,128백만원 대비 68.5%를 감소함
- 자체수입은 496,333백만원으로 전년 대비172,628백만원(74.1%) 감소함
  - 법정부담금은 99,281백만원으로 전년 대비 263,385백만원(72%) 감소함.
  - 출국납부금은 13,439백만원으로 전년 대비 79,557백만원(85.5%) 감소
  - 카지노납부금은 85,842백만원으로 전년 대비183,828백만원(68.1%) 감소
  - 통화금융기관 용자금 회수는 370,638백만원으로 상환기한이 도래한 용자 규모의 감소, 기한전상환 용자금의 감소 등으로 인하여 전년 대비 87,002백만원 (30.6%) 감소함.
  - 기타이자수입 및 재산수입·기타경상이전수입은 8,584백만원으로 보조사업 집행잔액 반납액 감소 등으로 인하여 전년 대비 14,076백만원(62.1%) 감소함.
- 정부내부수입 1,278,415백만원은 전입금(보세관매장 특허수수료) 및 국민체육진흥기금, 공공자금관리기금 예수금으로 수정계획액과 동일함.
- 여유자금회수는 9,688백만원으로 전년 대비 354,423백만원(3758.3%) 감소하였는데, 이는 사업비부족으로 예치금회수규모 축소한 결과임.
- 미수납액(12,490백만원) 내역
  - 국고보조금 및 이자 미반납액 12,490백만원



<국민체육진흥기금>

(단위: 백만원, %)

구 분	수정 수입계획액 (A)	징수결정액	수납액		B/A	B/C	불납 결손액	미수납액
			21년(B)	20년(C)				
합계	2,683,859	2,974,645	2,973,943	2,718,238	110.8	109.4	-	702
자체수입	1,699,221	2,181,284	2,180,581	1,554,086	128.3	140.3	-	702
정부내부수입	515,995	607,873	607,873	358,759	117.8	169.4	-	-
차입금	-	-	-	-	-	-	-	-
여유자금회수	468,643	185,489	185,489	805,392	39.6	23.0	-	-

(국민체육진흥계정)

- 2021회계연도 수입결산은 2,924,309백만원으로 수정계획액 2,621,259백만원 대비 111.6%를 수납하였으며, 전기결산액 대비 9.9%(262,726백만원) 증가하였음
- 자체수입은 2,164,936백만원으로 전기 1,532,824백만원 대비 41.2%(632,112백만원) 증가
  - 투표권사업 수익금 기금 조기출연 증가로 기타영업외잡수입 전기대비 484,908백만원 증가
  - 보조금 정산반납액 증가에 따라 기타경상이전수입 전기대비 132,485백만원 증가
  - 회원제골프장 부가금 위헌결정으로 법정부담금 수입 전기대비 2,293백만원 감소
  - 이자수입 감소에 따라 기타재산수입 전기대비 1,585백만원 감소
  - 스포츠산업융자금의 상환 실적 증가에 따라 융자원금 회수 전기대비 12,081백만원 증가
  - 스포츠산업융자금 증가에 따라 기타민간이자수입 전기대비 948백만원 증가
  - 친환경대중골프장 등 자산사용 수요 증가 등 기타잡수입 전기대비 5,568백만원 증가
- 정부내부수입은 607,873백만원으로 전기 대비 69.4%(249,114백만원) 증가
  - 공공자금 원금회수 전기대비 237,020백만원 증가
  - 복권기금 배분금 전기대비 10,664백만원 증가
  - 예탁금이자수입은 전기대비 1,430백만원 증가
- 여유자금회수는 151,500백만원으로 전기 대비 80.3%(618,500백만원) 감소
  - 시장상황에 따른 자금회수계획 변동으로 회수액 감소

- 미수납액 702백만원은 기금조성용자이자(597백만원)와 미술관 및 골프장 수입 신용카드 매출액(105백만원)임

**(사행산업중독예방치유계정)**

- 2021회계연도 징수결정액과 수납액은 49,635백만원으로 수정수입계획액 62,600백만원 대비 79.3%를 수납하였으며, 전기 수납액 56,654백만원 대비 12.4%(7,019백만원)감소하였음
- 기타재산수입은 481백만원으로 수정수입계획액 713백만원 대비 67.5%를 수납하였으며, 전기 수납액 419백만원 대비 14.8%(62백만원) 증가하였음
- 법정부담금은 13,183백만원으로 수정수입계획액 23,435백만원 대비 56.3%를 수납하였으며, 전기 수납액 20,041백만원 대비 34.2%(6,858백만원) 감소하였음
  - 법정부담금(중독예방치유부담금)은 「사행산업통합감독위원회법」 제14조의2 및 시행령 제9조에 따라 당해연도 부담금을 전년도 매출액 기준으로 산정 후 매년 5월 31일까지 사행산업사업자에게 통지 후 6월말까지 징수하여 계획액과 결산액과의 차이가 발생
  - 코로나19 상황에 따라 2020년도 사행산업사업체들의 매출액이 감소함에 따라 중독예방치유부담금 감소
- 기타경상이전수입은 수입내역의 변동에 따라 전기 802백만원 대비 147.1%(1,180백만원) 증가하였음
  - 2020년 한국도박문제관리센터 지원 국고보조금 반환액 1,972백만원과 보조금 자체 점검 등에 따른 환수액 등 10백만원에 대한 내역임
- 기타잡수입은 당초 과목해소의 오류로 548백만원을 계획하였으나 기타잡수입이 발생하지 않아 수정계획액과의 차이가 발생함
- 통화금융기관예치금회수는 33,989백만원으로 수정수입계획액 39,425백만원 대비 86.2%를 수납하였으며, 전기 수납액 35,392백만원 대비 4.0%(1,403백만원) 감소하였음
  - 시장상황에 따른 자금회수계획 변동 및 전년도 수입금액의 차이에 따라 33,989백만원이 수입됨

<문화예술진흥기금>

(단위: 백만원, %)

구 분	수정 수입계획액 (A)	정수결정액	수납액		B/A	B/C	불납 결손액	미수납액
			21년(B)	20년(C)				
합계	539,633	423,005	423,005	447,952	78.4	94.4	-	-
자체수입	67,884	40,486	40,486	54,746	59.6	74.0	-	-
정부내부수입	281,524	281,524	281,524	293,324	100.0	96.0	-	-
차입금	-	-	-	-	-	-	-	-
여유자금회수	190,225	100,995	100,995	99,882	53.1	101.1	-	-

- 2021회계연도 문화예술진흥기금 수입결산은 423,005백만원으로 수정계획액 539,633백만원대비 78.4%를 수납하였으며, 전년결산액 대비 5.6% 감소
- 자체수입은 40,486백만원으로 전년도 54,746백만원 대비 26.0% 감소
  - 건물대여료 783백만원(전년도 468백만원 대비 수입 증가)
  - 이자수입 4,319백만원(전년도 4,088백만원 대비 수입 증가)
  - 민간출연금 18,214백만원(전년도 18,258백만원 대비 수입 감소)
    - 민간기업 등의 기부금 및 현물 기부감소 등으로 인한 수입 감소
  - 기타경상이전수입 10,886백만원(전년도 16,816백만원 대비 수입 감소)
    - 문예기금 및 복권기금 사업 관련 집행잔액(당년도 이전 집행분) 및 이자 회수
  - 입장료 수입 2,593백만원(전년도 5,227백만원 대비 기타 입장료 수입 등 감소)
    - '뉴서울CC' 노후시설 개선을 위한 자본예산 추가 적립에 따른 운영수익금 감소 등으로, 전년 대비 기금 적립액 감소
  - 기타영업외수입 0(경륜경정 수익금 배분액으로, 전년도 8,670백만원 대비 순감)
  - 기타 잡수입 2,286백만원 (전년도 1,219백만원 대비 감소)
    - 법원소송 공탁금 수입금 등 기타잡수입 증가
- 정부내부수입은 281,524백만원으로 전년도 293,324백만원 대비 감소
  - 일반회계전입금 20,370백만원 복권기금전입금 164,154백만원, 체육기금전입금 97,000백만원
- 여유자금회수는 100,995백만원으로 전년도 99,882백만원 대비 증가

<언론진흥기금>

(단위: 백만원, %)

구 분	수정 수입계획액 (A)	정수결정액	수납액		B/A	B/C	불납 결손액	미수납액
			21년(B)	20년(C)				
합계	34,048	100,826	41,957	32,833	123.2	127.8	-	100
자체수입	25,546	30,969	30,869	25,631	120.8	120.4	-	100
정부내부수입	-	-	-	-	-	-	-	-
차입금	-	-	-	-	-	-	-	-
여유자금회수	8,502	69,857	11,088	7,202	130.4	154.0	-	-

○ 자체수입은 30,869백만원으로 전년대비 5,238백만원 증가

- 예치금이자수입 등(130백만원) 전년대비 247백만원 감소
- 경상이전수입(30,739백만원) 전년대비 5,485백만원 증가
  - 법인출연금 수입 30,006백만원 수납
  - 민간경상보조 반납금 등 733백만원 수납
- 민간경상보조 반납금 미수납액 100백만원 발생

○ 여유자금 회수는 11,088백만원으로 전년대비 154.0%(3,886백만원) 증가

<영화발전기금>

(단위: 백만원, %)

구 분	수정 수입계획액 (A)	징수결정액	수납액		B/A	B/C	불납 결손액	미수납액
			21년(B)	20년(C)				
합계	305,245	202,085	202,083	227,228	66.2	88.9	-	2
자체수입	61,088	20,726	20,724	14,934	33.9	138.8	-	2
정부내부수입	76,178	76,178	76,178	96,985	100.0	78.5	-	-
차입금	-	-	-	-	-	-	-	-
여유자금회수	167,979	105,181	105,181	115,309	62.6	91.2	-	-

- 영화발전기금 수납액은 202,083백만원으로 수정계획액 305,245백만원 대비 66.2%를 달성하였으며, 전년 수납액 227,228백만원 대비 11.1% 감소함  
- 2020년 대비 예산 증가(269,514백만원 → 305,245백만원, 13.3% 증가)
- 자체수입 수납액은 20,724백만원으로 수정계획액 61,088백만원 대비 33.9%를 집행하였으며, 전년수납액 14,934백만원 대비 38.8% 증가함  
- 기타재산수입은 1,754백만원으로 전년 대비 964백만원 감소  
- 가산금은 2백만원으로 전년 대비 5백만원 감소  
· 영화상영관 경영 사정으로 인한 0.6백만원 미수납  
- 법정부담금은 17,086백만원으로 전년 대비 6,564백만원 증가  
· 코로나19로 인한 관객 수 감소 등으로 1.6백만원 미수납  
- 기타경상이전수입은 1,414백만원으로 전년대비 52백만원 감소  
- 기타잡수입은 468백만원으로 전년 대비 248백만원 증가
- 정부내부수입 수납액은 76,178백만원으로 수정계획액 76,178백만원 대비 100%를 달성하였으며, 전년 수납액 96,985백만원 대비 21.5% 감소함  
- 기금예탁원금회수 75,000백만원으로 전년 대비 19,000백만원 감소  
- 기금예탁이자수입 1,178백만원으로 전년 대비 1,807백만원 감소
- 여유자금회수 수납액은 105,181백만원으로 수정계획액 167,979백만원 대비 62.6%를 달성하였으며, 전년 수납액 115,309백만원 대비 8.8% 감소함.

<지역신문발전기금>

(단위: 백만원, %)

구 분	수정 수입계획액 (A)	정수결정액	수납액		B/A	B/C	불납 결손액	미수납액
			21년(B)	20년(C)				
합계	9,960	67,097	11,470	11,064	115.2	103.7	-	91
자체수입	160	280	188	284	117.7	66.3	-	91
정부내부수입	8,700	8,700	8,700	8,000	100.0	108.8	-	-
차입금	-	-	-	-	-	-	-	-
여유자금회수	1,100	58,118	2,582	2,780	234.7	92.9	-	-

- 자체수입은 188백만원으로 전년대비 96백만원 감소
  - 예치금 이자 수입 등(93백만원)은 전년대비 20백만원 증가
  - 기타경상이전수입(95백만원)은 전년대비 116백만원 감소
  
- 정부내부수입은 8,700백만원으로 계획대비 100% 집행
  
- 여유자금회수는 2,582백만원으로 전년대비 198백만원 감소

### 3) 지출결산

〈관광진흥개발기금〉

(단위: 백만원, %)

구분	수정지출 계획액 (A)	지출계획 현액	지출액		B/A	B/C	다음연도 이월액	불용액
			21년(B)	20년(C)				
합계	2,603,128	2,604,849	1,784,436	1,333,513	68.5	133.8	1,143	175,837
사업비	1,347,552	1,349,273	1,173,990	1,255,706	87.1	93.5	1,143	174,141
기금운영비	-	-	-	604	-	-	-	-
정부내부지출	28,333	28,333	26,637	67,515	94.0	39.5	-	1,696
차입금원금상 환	-	-	-	-	-	-	-	-
차입금이자상 환	-	-	-	-	-	-	-	-
여유자금운용	1,227,243	1,227,243	583,810	9,688	47.6	6,026.2	-	-

○ 2021회계연도 관광진흥개발기금 지출결산은 1,784,436백만원으로 수정계획액 2,604,849백만원 대비 68.5%를 집행함

○ 사업비 지출액은 1,173,990백만원으로 전년 대비 81,716백만원(93.5%) 감소함.  
프로그램별 집행내역은 다음과 같음

- 관광진흥기반확충 프로그램: 32,051백만원
- 국내관광활성화 프로그램: 302,213백만원
- 외래관광객유치 프로그램: 253,184백만원
- 관광산업활성화 프로그램: 148,976백만원

- 다음연도 이월액은 1,143백만원으로 용역완수기일이 미도래한 계약건 등으로 인하여 발생하였으며, 불용액은 175,837백만원으로 사업계획변경 또는 취소, 집행잔액 등의 사유로 발생함.

○ 기금운영비 지출액은 545백만원으로 전년 대비 59백만원(9.7%) 감소함

○ 정부내부지출은 26,637백만원으로 전년 대비 40,878백만원(53.4%) 감소함.

- 공공자금관리기금 예수금 이자상환 26,637백만원

○ 여유자금운용 지출액은 583,810백만원으로 전년 대비 574,122백만원(98.3%) 증가하였는데, 이는 여유자금회수(수입)과 순액 처리한 결과임

<국민체육진흥기금>

(단위: 백만원, %)

구 분	수정지출 계획액 (A)	지출계획 현액	지출액		B/A	B/C	다음연도 이월액	불용액
			21년(B)	20년(C)				
합계	2,683,859	2,689,248	2,973,943	2,718,238	110.8	109.4	16,181	34,320
사업비	1,780,685	1,786,074	1,735,573	1,481,631	97.5	117.1	16,181	34,320
기금운영비	-	-	-	27,751	-	-	-	-
정부내부지출	661,739	661,739	661,739	718,924	100.0	92.0	-	0
차입금원금상 환	-	-	-	-	-	-	-	-
차입금이자상 환	-	-	-	-	-	-	-	-
여유자금운용	241,435	241,435	576,631	489,931	238.8	117.7	-	-

(국민체육진흥계정)

- 2021회계연도 지출결산액은 2,924,309만원으로 수정계획액 2,621,259백만원 대비 111.6%를 집행하였으며, 2020년 결산액 대비 9.9% 증가
- 사업비 지출액은 1,683,316백만원으로 수정지출계획 대비 97.4%를 집행하였으며, 전기 대비15.4%(224,350백만원) 증가
  - 기금지원(프로그램 직접사업 및 보조금)은 전기대비 16.0%(211,350백만원) 증가한 1,534,216백만원 지원
  - 스포츠산업 용자는 전기대비 7.9%(10,000백만원) 증가한 136,100백만원 집행
  - 투자 지출 중 스포츠산업 모태펀드는 전기대비 30.0% 증가한 13,000백만원 집행
- 기금운영비 지출액은 29,082백만원으로 수정지출계획 대비 98.1%를 집행하였으며, 전기 대비 4.8%(1,331백만원) 증가
- 정부내부지출 지출액은 661,739백만원으로 공공자금관리기금 520,000백만원 예탁 및 문화예술진흥기금으로 97,000백만원 전출, 복권기금으로 4,739백만원 전출, 관광진흥개발기금으로 40,000백만원 전출하여 전기대비 8.0%(57,185백만원) 감소하였음
- 여유자금운용은 550,172백만원으로 수정지출계획 대비 272.4%를 집행하였으며 전기 대비 20.7%(94,230백만원) 증가



- 다음연도 이월액은 16,180백만원이며, 불용액은 34,320백만원임

**(사행산업중독예방치유계정)**

- 2021회계연도 지출계획현액은 49,634백만원으로 수정지출계획액 62,600백만원 대비 79.3%를 집행하였으며, 전기 지출액 대비 12.4%(7,019백만원)감소하였음
- 한국도박문제관리센터 지원은 23,175백만원으로 국민체육진흥기금 사행산업 중독예방치유계정 한국도박문제관리센터 지원 사업비이며 전기 지출액 대비 2.3%(510백만원) 증가하였음
- 통화금융기관예치는 26,460백만원으로 수정지출계획대비 67.1%를 집행하였으며, 전기 지출액 대비 22.2%(7,529백만원) 감소하였음

<문화예술진흥기금>

(단위: 백만원, %)

구 분	수정지출 계획액 (A)	지출계획 현액	지출액		B/A	B/C	다음연도 이월액	불용액
			21년(B)	20년(C)				
합계	539,633	539,633	423,005	447,952	78.4	94.4	116	4,947
사업비	328,054	328,054	323,187	301,014	98.5	107.4	116	4,751
기금운영비	21,565	21,565	21,437	21,145	99.4	101.4	-	128
정부내부지출	7,800	7,800	7,733	10,005	99.1	77.3	-	67
차입금원금상 환	-	-	-	-	-	-	-	-
차입금이자상 환	-	-	-	-	-	-	-	-
여유자금운용	182,214	182,214	70,648	115,788	38.8	61.0	-	-

- 2020회계연도 문화예술진흥기금 지출액은 423,005백만원으로 수정계획액 539,633백만원 대비 78.4%를 집행, 2020년 결산액 447,952백만원 대비 5.9% 감소
- 사업비집행액은 323,187백만원으로 전년 301,014백만원 대비 7.4% 증가
  - 예술창작역량강화 : 103,411백만원(전년 93,288백만원 대비 집행액 증가)
  - 지역문화예술진흥 : 18,590백만원(전년 20,314백만원 대비 집행액 감소)
  - 예술향유기회확대 : 201,186백만원(전년 187,412 백만원 대비 집행액 증가)
- 기금운영비는 21,437백만원으로 전년도 21,145백만원 대비 1.4% 증가
  - 물가 및 인건비 상승으로 인한 공사 및 인력비용 증가, 전기 및 수도 등 주요 공공요금·제세금 증가
  - 인건비 : 12,124백만원(전년도 11,977백만원 대비 집행액 증가)
  - 기관운영비 등 : 7,134백만원(전년도 9,168백만원 대비 집행액 감소)
- 정부내부지출은 7,733백만원으로
  - 복권기금사업 관련 복권기금 집행 잔액 및 이자발생분에 대한 반납액 집행
- 여유자금운용 : 70,648백만원(전년도 115,788백만원 대비 감소)
- 다음연도 이월액은 116백만원이며, 불용액은 4,947백만원임

<언론진흥기금>

(단위: 백만원, %)

구 분	수정지출 계획액 (A)	지출계획 현액	지출액		B/A	B/C	다음연도 이월액	불용액
			21년(B)	20년(C)				
합계	34,048	34,048	41,957	32,833	123.2	127.8	-	718
사업비	20,977	20,977	20,299	21,524	96.8	94.3	-	678
기금운영비	216	216	175	220	81.1	79.5	-	41
정부내부지출	-	-	-	-	-	-	-	-
차입금원금상 환	-	-	-	-	-	-	-	-
차입금이자상 환	-	-	-	-	-	-	-	-
여유자금운용	12,855	12,855	21,483	11,088	167.1	193.7	-	-

- 사업비 지출액은 20,299백만원으로 계획대비 96.8%, 전년대비 94.3%를 집행하였으며, 불용액 678백만원을 처리함
  - 뉴스미디어진흥사업(집행액9,172백만원)은 계획대비 94.7%, 전년대비(10,400백만원) 88.2%를 집행, 집행잔액 512백만원을 불용처리함
  - 뉴스유통구조개선사업(집행액3,184백만원)은 계획대비 98.6%, 전년대비(3,332백만원) 95.6%를 집행, 집행잔액 45백만원을 불용처리함
  - 언론공익사업(집행액7,943백만원)은 계획대비 98.5%, 전년대비(7,792백만원) 101.9%를 집행, 집행잔액 121백만원을 불용처리함
- 기금운영비(175백만원)는 계획대비 81.1%, 전년대비(220백만원) 79.5%를 집행, 집행잔액 41백만원을 불용처리함
- 여유자금운용은 21,483백만원으로 계획대비 167.1%, 전년대비(11,088백만원) 193.7%를 집행, 10,395백만원 증가함

<영화발전기금>

(단위: 백만원, %)

구 분	수정지출 계획액 (A)	지출계획 현액	지출액		B/A	B/C	다음연도 이월액	불용액
			21년(B)	20년(C)				
합계	305,245	309,361	202,083	227,228	66.2	88.9	919	7,122
사업비	133,566	137,638	129,695	110,615	97.1	117.2	919	7,024
기금운영비	11,769	11,812	11,715	11,235	99.5	104.3	-	98
정부내부지출	-	-	-	-	-	-	-	-
차입금원금상 환	-	-	-	-	-	-	-	-
차입금이자상 환	-	-	-	-	-	-	-	-
여유자금운용	159,911	159,911	60,673	105,378	37.9	57.6	-	-

- 영화발전기금 지출액은 202,083백만원으로 수정계획액 305,245백만원 대비 66.2%를 집행했으며, 전년 지출액 227,228백만원 대비 11.1% 감소함.
  - 2020년 대비 예산 증가 (269,514백만원 → 305,245백만원, 13.3% 증가)
- 사업비 지출액은 129,695백만원으로 수정계획액 133,566백만원 대비 97.1%를 집행했으며, 전년 지출액 110,615백만원 대비 17.2% 증가함. (919백만원 이월, 7,024백만원 불용)
  - (영화제작지원)일부 보조사업 지원금 분할 지급 및 착수기한 연장 실시 / (영화유통지원, 영화정책지원, 영화기획개발지원)용역 사업 수행기간에 따른 잔금 등 919백만원 이월
  - (영화제작지원, 영화유통지원)코로나19 확산으로 인한 제작 축소, 해외영화제 취소 / (첨단영화기술육성, 영화정책지원, 기획개발지원)코로나19 확산으로 인한 사업 일정 지연 및 계획취소 등으로 7,024백만원 불용
- 기금운영비 지출액은 11,715백만원으로 수정계획액 11,812백만원 대비 99.5% 집행했으며, 전년 지출액 11,235백만원 대비 4.3% 증가함.(98백만원 불용)
- 여유자금운용 지출액은 60,673백만원으로 수정계획액 159,911백만원 대비 37.9%집행했으며, 전년 결산액 105,378백만원 대비 42.4% 감소함

<지역신문발전기금>

(단위: 백만원, %)

구 분	수정지출 계획액 (A)	지출계획 현액	지출액		B/A	B/C	다음연도 이월액	불용액
			21년(B)	20년(C)				
합계	9,960	9,960	11,470	11,064	115.2	103.7	-	453
사업비	8,699	8,699	8,274	7,967	95.1	103.9	-	425
기금운영비	592	592	563	514	95.1	109.5	-	29
정부내부지출	-	-	-	-	-	-	-	-
차입금원금상 환	-	-	-	-	-	-	-	-
차입금이자상 환	-	-	-	-	-	-	-	-
여유자금운용	669	669	2,633	2,582	393.6	102.0	-	-

- 사업비 지출액(지역신문발전지원사업)은 8,699백만원으로 계획대비 95.1%, 전년대비 103.9%를 집행, 집행잔액 등의 사유로 425백만원을 불용 처리함
- 기금운영비(563백만원)는 계획대비 95.1%, 전년대비 109.5%를 집행, 예산 절감 등의 사유로 29백만원을 불용 처리함
- 여유자금운용은 2,633백만원으로 계획대비 393.6%, 전년대비 102.0% 집행

#### 4) 성질별 지출실적

〈관광진흥개발기금〉

(단위: 백만원, %)

구 분	계	인건비	물건비	이전지출	자산취득	상환지출	전출금등	예비비 및 기타	여유자금 운용
2021	1,784,436	886	9,608	661,235	502,261	26,637	-	-	583,810
2020	1,333,513	1,161	18,684	553,108	683,357	17,515	50,000	-	9,688
증감율	33.8	-23.7	-48.6	19.5	-26.5	52.1	-100.0	-	5926.2

- 인건비는 기금관리단 급여 등으로 886백만원 집행하였으며 전년 대비 23.7% 감소함
- 물건비는 운영비 7,333백만원, 여비 442백만원, 연구용역비 1,833백만원으로 구성되며, 전년 대비 48.6% 감소함
- 이전지출은 민간이전 58,105백만원, 자치단체이전 103,030백만원, 해외이전 100백만원으로 구성되며, 전년 대비 19.5% 증가함
- 자산취득은 해외관광문화센터 건설비 15,100백만원, 유형자산 116,523백만원, 융자금 370,638백만원, 구성되며, 전년 대비 26.5% 감소함
- 상환지출은 공공자금관리기금 예수금 이자상환액 26,637백만원으로 전년 대비 52% 증가함
- 여유자금운용 지출액은 583,810백만원으로 전년 대비 574,122백만원(5,926%) 증가하였는데, 이는 여유자금회수(수입)과 순액 처리한 결과임

〈국민체육진흥기금〉

(단위: 백만원, %)

구 분	계	인건비	물건비	이전지출	자산취득	상환지출	전출금등	예비비 및 기타	여유자금 운용
2021	2,973,943	14,119	21,524	1,542,751	677,179	-	141,739	-	576,631
2020	2,718,238	13,612	19,125	1,335,227	718,437	-	141,904	-	489,931
증감율	9.4	3.7	12.5	15.5	-5.7	-	-0.1	-	17.7

(국민체육진흥계정)

- 2021회계연도 성질별 지출실적 중 인건비는 임금인상 등에 따라 전기대비 3.7% 증가
- 물건비는 관리용역비 7,484백만원, 일반수용비 8,095백만원, 임차료 1,406백만원, 시설장비유지비 1,557백만원, 공공요금 및 제세 1,360백만원 등으로 구성되었으며 전기대비 12.5% 증가
- 이전지출은 보전금이 전기대비 2,344백만원 증가한 14,719백만원, 민간이전이 전기 대비 210,034백만원 증가한 988,953백만원, 자치단체이전이 전기대비 14,960백만원 감소한 498,493백만원, 연구개발출연금에 전기대비 9,595백만원 증가한 17,411백만원
- 자산취득은 유형자산이 전기대비 552백만원 증가한 1,726백만원, 융자금이 10,000백만원 증가한 136,100백만원, 출자금이 전기대비 3,000백만원 증가한 13,000백만원, 건설비가 2,210백만원 증가한 6,353백만원, 공공기금예탁금이 520,000백만원으로 전기 대비 9.9% 감소
- 여유자금운용은 투표권 수입금 증가 등에 따른 여유자금운용규모의 증가로 전기대비 94,230백만원 증가한 550,172백만원

(사행산업중독예방치유계정)

- 2021회계연도 성질별 지출실적 중 이전지출은 국민체육진흥기금 사행산업 중독예방치유계정 한국도박문제관리센터 지원 사업비(민간경상보조)로 전기 대비 2.3% 증가
- 여유자금운용은 여유자산 운용규모의 감소로 전기 대비 22.2% 감소

<문화예술진흥기금>

(단위: 백만원, %)

구 분	계	인건비	물건비	이전지출	자산취득	상환지출	전출금등	예비비 및 기타	여유자금 운용
2021	423,005	16,386	25,948	278,329	23,961	-	7,733	-	70,648
2020	447,952	16,236	28,039	259,063	18,821	-	10,005	-	115,788
증감율	-5.6	0.9	-7.5	7.4	27.3	-	-22.7	-	-39.0

- 2021회계연도 문화예술진흥기금 성질별 지출실적 중 인건비는 총인건비 인상률 내에서 집행하였음
  - 공공부문 비정규직 정규직 전환 가이드라인( '17.7.24.)에 따라 19년 편성 하였던 인건비 및 그에 수반되는 제반비용 전년대비 증가
- 물건비는 운영비 24,586백만원, 여비 240백만원, 업무추진비 236백만원, 연구용역비 767백만원 및 직무수행경비 119백만원으로 구성되어 있음.
  - 물가 및 인건비 상승으로 인한 공사 및 인력비용 증가
  - 전기 및 수도 등 주요 공공요금·제세금 증가
  - 공시지가 상승, 지방세법 개정, 혁신도시 이전에 따른 세제 혜택 종료로 인한 종합부동산세, 토지세 증가
- 이전지출은 예술창작역량강화 사업 등의 민간경상 및 자치단체보조비로 구성되어 있으며 전년대비 7.4% 증가
- 자산취득비는 전년대비 아르코미술관 시설안전 공사비 지출 및 예술인생 활안정자금(융자) 지출(230억원)로 인해 27.3% 증가
- 전출금은 복권기금사업 관련 복권기금 집행잔액 및 이자발생분에 대한 반납 액을 복권위원회에 반납 집행함에 따른 발생
- 여유자금운용 규모는 전년대비 39.0% 감소하였음



<언론진흥기금>

(단위: 백만원, %)

구 분	계	인건비	물건비	이전지출	자산취득	상환지출	전출금등	예비비 및 기타	여유자금 운용
2021	41,957	-	10,821	9,353	300	-	-	-	21,483
2020	32,833	-	11,369	9,724	652	-	-	-	11,088
증감율	27.8	-	-4.8	-3.8	-54.0	-	-	-	93.7

- 물건비는 운영비 8,207백만원, 예비 17백만원, 업무추진비 11백만원, 연구용역비 2,586백만원으로 10,821백만원을 집행하여 전년대비 4.8% (548백만원) 감소함

- 주요사업별 실적

- 뉴스미디어진흥사업 7,323백만원
- 뉴스유통구조개선사업 195백만원
- 언론공익사업 3,128백만원
- 기금운영비 175백만원

- 이전지출은 민간경상보조사업으로 9,353백만원을 집행하여 전년대비 3.8%(371백만원) 감소함

- 주요사업별 실적

- 뉴스미디어진흥사업 1,848백만원
- 뉴스유통구조개선사업 2,689백만원
- 언론공익사업 4,816백만원

- 자산취득비는 무형자산으로 300백만원을 집행하여 전년대비 54.0% (352백만원) 감소함

- 주요사업별 실적

- 뉴스유통구조개선사업 300백만원

- 여유자금운용은 21,483백만원을 집행하여 전년대비 93.7%(10,395백만원) 증가함

<영화발전기금>

(단위: 백만원, %)

구 분	계	인건비	물건비	이전지출	자산취득	상환지출	전출금등	예비비 및 기타	여유자금 운용
2021	202,083	10,519	61,588	32,735	36,568	-	-	-	60,673
2020	227,228	10,228	44,408	41,971	25,243	-	-	-	105,378
증감율	-11.1	2.8	38.7	-22.0	44.9	-	-	-	-42.4

- 인건비 지출액은 10,519백만원으로 전년 지출액 10,228백만원 대비 2.8% 증가함(정규직원 및 기간제 근로자 인건비 등으로 구성)
- 물건비 지출액은 61,588백만원으로, 전년 지출액 44,408백만원 대비 38.7% 증가함(운영비 55,958백만원, 여비 242백만원, 업무추진비 115백만원, 연구용역비 5,197백만원, 직무수행경비 75백만원으로 구성)
- 이전지출 지출액은 32,735백만원으로 전년 지출액 41,971백만원 대비 22.0% 감소함(보전금 805백만원, 민간이전 30,929백만원, 자치단체이전 1,000백만원으로 구성)
- 자산취득 및 운용비 지출액은 36,568백만원으로 전년 지출액 25,243백만원 대비 44.9% 증가함(기타유형자산 1,568백만원, 출자금 35,000백만원으로 구성)
- 여유자금운용지출액은 60,673백만원으로 전년 지출액 105,378백만원 대비 42.4% 감소함

<지역신문발전기금>

(단위: 백만원, %)

구 분	계	인건비	물건비	이전지출	자산취득	상환지출	전출금등	예비비 및 기타	여유자금 운용
2021	11,470	574	3,058	5,205	-	-	-	-	2,633
2020	11,064	508	3,566	4,407	-	-	-	-	2,582
증감율	3.7	13.0	-14.2	18.1	-	-	-	-	2.0

○ 인건비는 위원회운영 및 지역신문모니터링사업의 인건비로서 574백만원을 집행, 전년대비 13.0%(66백만원) 증가함

- 주요사업별 실적

- 지역신문발전지원사업 257백만원
- 기금운영비 317백만원

○ 물건비는 운영비 2,452백만원, 예비 30백만원, 업무추진비 22백만원, 연구용역비 554백만원을 집행, 전년대비 14.2%(508백만원) 감소함

- 주요사업별 실적

- 지역신문발전지원사업 2,820백만원
- 기금운영비 238백만원

○ 이전지출은 민간경상보조사업으로 5,205백만원을 집행, 전년대비 18.1%(798백만원) 증가함

- 주요사업별 실적

- 지역신문발전지원사업 5,197백만원
- 기금운영비 8백만원

○ 여유자금운용은 2,633백만원을 집행, 전년대비 2.0%(51백만원) 증가함

## 5) 기금 지출 이월 · 불용내역

<관광진흥개발기금>

(단위: 백만원, %)

구 분	계	인건비	물건비	이전지출	자산취득	상환지출	전출금등	예비비 및 기타	여유자금 운용
지출 계획현액	2,604,849 (100.0)	1,303 (0.1)	23,991 (0.9)	669,421 (25.7)	654,558 (25.1)	28,333 (1.1)	-	-	1,227,243 (47.1)
지출액	1,784,436 (100.0)	886 (0.0)	9,608 (0.5)	661,235 (37.1)	502,261 (28.1)	26,637 (1.5)	-	-	583,810 (32.7)
이월액	1,143 (100.0)	-	1,143 (100.0)	-	-	-	-	-	-
불용액	175,837 (100.0)	417 (0.2)	13,240 (7.5)	8,186 (4.7)	152,297 (86.6)	1,696 (1.0)	-	-	-

- 2021회계연도 지출계획현액은 총 2,604,849백만원이었으나 실제 지출액은 1,784,436백만원으로, 이월액은 1,143백만원, 불용액은 175,837백만원 발생함
- 인건비는 지출계획현액 대비 67% 집행하였으며 집행잔액 417백만원 불용
- 물건비는 지출계획현액 대비 40% 집행하였으며 이월 1,143백만원 및 불용 13,240백만원 발생
  - 관광자원기반조성, 관광특구활성화지원, 국내관광역량강화, 외래관광객 유치마케팅활성화지원, 관광활성화기반구축, 관광산업일자리활성화및 단체지원, 관광기금기금관리비 사업의 용역계약 7건의 완수일자 미도래로 1,143백만원 이월
  - 사업계획변경 또는 취소, 집행잔액 등으로 13,240백만원 불용
- 이전지출은 지출계획현액 대비 98.7% 집행하였으며 사업계획변경 또는 취소, 집행잔액 등으로 8,186백만원 불용
- 자산취득은 지출계획현액 대비 76.7% 집행하였으며 집행잔액 152,297백만원 불용.
- 상환지출은 지출계획현액 대비 94% 집행
- 여유자금 운용은 지출계획현액 대비 47.5% 집행

<국민체육진흥기금>

(단위: 백만원, %)

구 분	계	인건비	물건비	이전지출	자산취득	상환지출	전출금등	예비비 및 기타	여유자금 운용
지출 계획현액	2,689,248 (100.0)	14,187 (0.5)	24,043 (0.9)	1,575,379 (58.6)	692,465 (25.7)	- -	141,739 (5.3)	- -	241,435 (9.0)
지출액	2,973,943 (100.0)	14,119 (0.5)	21,524 (0.7)	1,542,751 (51.9)	677,179 (22.8)	- -	141,739 (4.8)	- -	576,631 (19.4)
이월액	16,181 (100.0)	- -	1,341 (8.3)	- -	14,839 (91.7)	- -	- -	- -	- -
불용액	34,320 (100.0)	68 (0.2)	1,177 (3.4)	32,628 (95.1)	447 (1.3)	- -	0 (0.0)	- -	- -

(국민체육진흥계정)

인건비는 지출계획현액 대비 99.5%(14,119백만원)를 집행하였으며 68백만원 불용

- 물건비는 지출계획현액 대비 89.5%(21,524백만원)를 집행하였으며, 1,341백만원 이월 및 1,177백만원 불용
  - 스포츠산업활성화지원사업의 가상현실 스포츠실 콘텐츠 공급관리 용역 완료일 미도래 등에 따른 예산이월 1,341백만원
  - 기금운영비 집행잔액 등에 따른 불용발생 1,177백만원
  
- 이전지출은 지출계획현액 대비 97.9%(1,519,576백만원)를 집행, 32,628백만원 불용
  - 스포츠강좌이용권 지방비 미매칭에 따른 불용(1,121백만원), 국립체육박물관 건립사업의 문화재 출토 및 보존조치에 따른 공사 중지로 불용(2,567백만원), 기초생활체육 저변확산 지원 사업의 교부 미결정에 의한 불용(5,180백만원) 등
  - 코로나 19에 따른 국제체육교류지원 사업취소(4,912백만원), 전국(소년)체전 지원 사업취소 등(4,446백만원), 국제대회 국내개최 지원 사업의 각종 국제대회 개최 유보(2,538백만원) 및 국민체육센터 건립지원, 공공체육시설개보수 지원의 공모선정 잔액(6,178백만원) 등 불용
  
- 자산취득은 지출계획현액 대비 97.8%(677,179백만원)를 집행하였으며, 14,839백만원 이월 및 447백만원 불용
  - 올림픽스포츠컴플렉스 조성 사업의 스포츠가치센터 건립 공사비 준공일 미도래

등에 따른 이월 14,551백만원, 스포츠과학지원 사업의 스포츠 기자재 구매 납기  
일 미도래에 따른 이월 288백만원

- 기타 스포츠산업활성화지원 등 사업집행 잔액 등 447백만원 불용

○ 여유자금운용은 지출계획현액 대비 272.3%(550,172백만원)를 집행

**(사행산업중독예방치유계정)**

○ 이전지출은 지출계획현액 대비 100%(23,175백만원)을 집행

○ 여유자금운용은 지출계획현액 대비 67.1%(26,459백만원)을 집행

<문화예술진흥기금>

(단위: 백만원, %)

구 분	계	인건비	물건비	이전지출	자산취득	상환지출	전출금등	예비비 및 기타	여유자금 운용
지출 계획현액	539,633 (100.0)	16,395 (3.0)	28,290 (5.2)	280,964 (52.1)	23,969 (4.4)	- -	7,800 (1.4)	- -	182,214 (33.8)
지출액	423,005 (100.0)	16,386 (3.9)	25,948 (6.1)	278,329 (65.8)	23,961 (5.7)	- -	7,733 (1.8)	- -	70,648 (16.7)
이월액	116 (100.0)	- -	116 (100.0)	- -	- -	- -	- -	- -	- -
불용액	4,947 (100.0)	9 (0.2)	2,227 (45.0)	2,635 (53.3)	9 (0.2)	- -	67 (1.3)	- -	- -

- 문화예술진흥기금 인건비는 지출계획현액 대비 99.9%(16,386백만원)을 집행하였으며, 9백만원 불용(집행잔액)
- 물건비는 지출계획현액 대비 91.7%(25,948백만원)을 집행하였으며, 161백만원 이월, 2,227백만원 불용(예산절감 및 집행잔액)
- 이전지출은 지출계획현액 대비 99.1%(278,329백만원)을 집행하였으며, 2,635백만원 불용
- 자산 취득은 지출계획현액 대비 99.9%(23,961백만원)을 집행하였으며, 9백만원 불용(집행잔액)
- 전출금 은 지출계획현액 대비 99.1%(7,733백만원)을 집행하였으며, 67백만원 불용(집행잔액)

<언론진흥기금>

(단위: 백만원, %)

구 분	계	인건비	물건비	이전지출	자산취득	상환지출	전출금등	예비비 및 기타	여유자금 운용
지출 계획현액	34,048 (100.0)	-	11,478 (33.7)	9,415 (27.7)	300 (0.9)	-	-	-	12,855 (37.8)
지출액	41,957 (100.0)	-	10,821 (25.8)	9,353 (22.3)	300 (0.7)	-	-	-	21,483 (51.2)
이월액	-	-	-	-	-	-	-	-	-
불용액	718 (100.0)	-	657 (91.4)	62 (8.6)	-	-	-	-	-

- 물건비는 지출계획현액 대비 94.3%(10,821백만원)을 집행하였으며,  
657백만원 불용
  - 뉴스미디어진흥의 계획변경 또는 취소, 집행잔액으로 460백만원 불용
  - 뉴스유통구조개선의 계획변경 또는 취소, 집행잔액으로 45백만원 불용
  - 언론공익사업의 계획변경 또는 취소, 집행잔액으로 111백만원 불용
  - 기금운영비의 예산절감 및 집행잔액으로 41백만원 불용
  
- 이전지출은 지출계획현액 대비 99.3%(9,353백만원)을 집행하였으며,  
62백만원 불용
  - 뉴스미디어진흥의 민간이전에서 집행잔액 52백만원 불용
  - 언론공익사업의 민간이전에서 집행잔액 10백만원 불용
  
- 자산취득비는 지출계획현액 대비 100%(300백만원)을 집행
  
- 여유자금운용은 지출계획현액 대비 167.1%(21,483백만원)을 집행



<영화발전기금>

(단위: 백만원, %)

구 분	계	인건비	물건비	이전지출	자산취득	상환지출	전출금등	예비비 및 기타	여유자금 운용
지출 계획현액	309,361 (100.0)	10,973 (3.5)	66,968 (21.6)	34,869 (11.3)	36,641 (11.8)	-	-	-	159,911 (51.7)
지출액	202,083 (100.0)	10,519 (5.2)	61,588 (30.5)	32,735 (16.2)	36,568 (18.1)	-	-	-	60,673 (30.0)
이월액	919 (100.0)	-	377 (41.0)	542 (59.0)	-	-	-	-	-
불용액	7,122 (100.0)	454 (6.4)	5,003 (70.2)	1,592 (22.4)	73 (1.0)	-	-	-	-

- 인건비 지출액은 10,519백만원으로 계획현액 10,973백만원 대비 95.9%집행 하였으며, 454백만원 불용함
  - 정부지침에 따라 인건비 상승률 반영 집행 및 코로나19로 인한 채용 지연 등으로 불용
- 물건비 지출액은 61,588백만원으로 계획현액 66,968백만원 대비 92.0%집행 하였으며, 377백만원 이월 및 5,003백만원 불용함.
  - 용역사업 수행기간에 따른 잔금 등 377백만원 이월 및 일부사업 계획 변경 및 취소 등에 따른 미집행 등으로 5,003백만원 불용
- 이전지출 지출액은 32,735백만원으로 계획현액 34,869백만원 대비 93.9% 집행하였으며 542백만원 이월 및 1,592백만원 불용함.
  - 일부 보조사업 지원금 분할 지급 등에 따른 민간경상보조금 542백만원 이월 및 선정작 자진취하 및 잔액 등 1,592백만원 불용
- 자산취득 및 운용비 지출액은 36,568백만원으로 계획현액 36,641백만원 대비 99.8%집행하였으며, 73백만원 불용함
  - 집행잔액 및 예산절감 73백만원 불용
- 여유자금운용 지출액은 60,673백만원으로 계획현액 159,911백만원 대비 37.9% 집행함

<지역신문발전기금>

(단위: 백만원, %)

구 분	계	인건비	물건비	이전지출	자산취득	상환지출	전출금등	예비비 및 기타	여유자금 운용
지출 계획현액	9,960 (100.0)	580 (5.8)	3,462 (34.8)	5,249 (52.7)	-	-	-	-	669 (6.7)
지출액	11,470 (100.0)	574 (5.0)	3,058 (26.7)	5,205 (45.4)	-	-	-	-	2,633 (23.0)
이월액	-	-	-	-	-	-	-	-	-
불용액	453 (100.0)	7 (1.5)	404 (89.0)	43 (9.5)	-	-	-	-	-

- 인건비는 지출계획현액 대비 99.0%(574백만원)를 집행하였으며,  
7백만원 불용 처리
  - 지역신문발전지원사업의 집행잔액 등의 사유로 3백만원 불용
  - 기금운영비의 정원 및 기준호봉미달의 사유로 4백만원 불용
  
- 물건비는 지출계획현액 대비 88.3%(3,058백만원)를 집행하였으며,  
404백만원 불용 처리
  - 지역신문발전지원사업의 예산절감 및 집행잔액 등의 사유로  
381백만원 불용
  - 기금운영비의 예산절감 및 집행잔액 등의 사유로 23만원 불용
  
- 이전지출은 지출계획현액 대비 99.2%(5,205백만원)를 집행하였으며,  
집행잔액 등의 사유로 43백만원 불용 처리
  
- 여유자금운용은 지출계획현액 대비 393.6%(2,633백만원)를 집행

## 6) 출연금 및 보조금 지출현황

□ 총괄

(단위: 백만원)

구 분	출연금		보조금	
	2021	2020	2021	2020
관광진흥개발기금	5,000	8,000	648,418	544,507
국민체육진흥기금	17,411	7,816	1,510,621	1,315,037
문화예술진흥기금	0	0	256,859	245,464
언론진흥기금	0	0	9,353	9,724
영화발전기금	0	0	31,692	40,310
지역신문발전기금	0	0	5,197	4,396

□ 기금별 출연금 및 보조금 지출실적

<관광진흥개발기금>

(단위: 백만원)

구 분	지출대상기관	지출목적	금액	
			2021	2020
출연금	신용보증재단 중앙회	관광산업 융자지원(융자)	5,000	8,000
보조금	(재)경기도향교재단포천향교	전통문화체험 지원	32,538	31,952
	(재)인천문화재단	문화예술 해외교류	2,157	2,462
	강원도	관광자원 기반조성	31,421	18,330
		관광활성화 기반구축	37,510	13,565
		도시관광 및 산업관광 활성화	39,590	16,890
		문화관광해설사육성(지자체, 사회서비스)	9,906	9,941
		폐광지역 관광상품개발	0	14,373
		경기도	MICE산업육성지원	27,991
	한국관광콘텐츠 활성화		20,378	17,641
	경상북도	국내관광 역량 강화	41,584	49,817
	고성군청	한국형 생태녹색관광 육성	14,096	19,656
	국제방송교류재단	한국관광 해외광고	31,958	29,855
	국도교통과학기술진흥원장	공간정보기반 실감형콘텐츠 융복합 및 혼합현실 제공 기술개발(R&D)	1,095	705
	대전광역시	관광안내체계 구축지원	8,381	8,861
		국민여가캠핑장조성(보조)	3,722	4,932
	사단법인 안전보건진흥원	관광산업 인재발굴 및 전문역량강화	19,891	10,931
	영화진흥위원회	관광산업활성화를 위한 영화 로케이션 시범지원	384	800
	인천광역시	문화관광축제지원(보조)	3,949	8,902
	인천국제공항공사	외래관광객유치 마케팅 활성화 지원	53,501	58,065
	전라남도	의료 및 웰니스 관광 육성	10,151	8,947
	충청북도	고품질 관광기반 조성	30,341	914
	한국공예디자인문화진흥원	공예관광산업 육성	5,896	5,960
		한스타일 육성지원	10,473	7,680
	한국관광공사	관광사업 창업 지원 및 벤처 육성	29,504	21,464
		국내여행 활성화 지원	41,800	38,650
		스마트관광 활성화	30,092	15,612
		한국관광공사 운영지원	84,647	78,952
	한국문화관광연구원	융복합 관광서비스 사업화 지원(R&D)	2,901	1,523
		한국문화관광연구원 운영지원	12,311	10,801
	한국콘텐츠진흥원	핵심관광지 육성	10,250	14,630

<국민체육진흥기금>

(단위: 백만원)

구 분	지출대상기관	지출목적	금액			
			2021	2020		
출연금	국민체육진흥공단 외 다수 민간기업	스포츠서비스 사업화 지원(R&D)	4,169	4,053		
	국민체육진흥공단 외 다수 민간기업	스포츠창업 선도기업육성 핵심기술 개발(R&D)	1,672	3,763		
	다수민간기업	스포츠산업 혁신기반 조성(R&D)	7,695	0		
		지역사회 기반 재활운동 서비스 기술 연구개발(R&D)	3,875	0		
보조금	16개 시도	국민체육센터 건립지원	263,569	283,223		
	16개교육청	초등학교 스포츠강사 배치 지원	11,661	11,586		
	16개시도	스포츠강좌이용권 지원	31,596	26,754		
	17개교육청	방과후 스포츠프로그램 운영지원	20,751	15,098		
	국기원	태권도 진흥	18,407	16,111		
	국민체력센터	국민체력인증	16,739	18,717		
	국민체육진흥공단	공공체육시설 개보수 지원	국립체육박물관 건립	1,722	2,479	
			국민체육진흥공단 운영지원	65,034	65,933	
			스포츠친화기업 선정지원	95	100	
			올림픽스포츠컴플렉스 조성	28,216	0	
			장애체육인 복지사업	533	572	
			체육인복지사업	7,490	7,267	
			국민체육진흥공단 외	안전한 스포츠 활동 지원	165,834	17,584
			대한장애인체육회 외	장애인생활체육지원	장애인전문체육 및 국제체육지원	33,892
	장애인체육단체 운영지원	30,124			33,133	
	대한체육회	대한체육회 운영지원			23,272	18,692
	대한체육회	개도국 스포츠 발전지원	7,193	5,794		
	대한체육회 외	국제체육교류 지원	생활체육 프로그램 지원	111,470	102,330	
			스포츠 종목 보급	16,078	13,010	
			우수선수양성지원	110,546	111,280	
			전국(소년)체전 지원	32,054	25,086	
			한국스포츠 정책과학원 청사 이전	285	300	
			회원종목단체 및 지회지원	39,224	36,712	
			대한축구협회 외	주최단체지원	147,630	156,390
	스포츠윤리센터	스포츠윤리센터 운영	5,312	3,191		
	영주시체육회	기초생활체육 저변확산 지원	10,260	14,480		

보조금	창원시청 등	국제대회 국내개최 지원	15,663	8,086
	체육인재육성재단	체육인재 육성	1,303	1,372
	태권도진흥재단	태권도진흥재단 운영(보조) 지원	20,589	23,443
	한국공연예술위원회 외	체육·문화예술사업의 지원	74,898	68,060
	한국도박문제관리센터	한국도박문제관리센터 지원	23,175	22,665
	한국도핑방지위원회	도핑방지활동지원	9,076	7,676
	한국스포츠개발원	스포츠과학 지원	3,570	3,895
		스포츠산업활성화지원	63,055	51,081

<문화예술진흥기금>

(단위: 백만원)

구 분	지출대상기관	지출목적	금액	
			2021	2020
보조금	(사)한국메세나협회 등	예술인력 육성	17,113	0
	(사)한국사립미술관협회 등	예술인력 육성	0	11,367
	(사)한국소극장협회 등	예술창작 지원	0	47,556
	(재) 전문무용수지원센터 등	문화예술향유 지원	177,637	0
	(재)예술경영지원센터 등	예술정책 및 기부활성화	0	4,505
	(재)전통공연예술진흥재단 등	예술의 관광자원화	0	10,933
		지역문화예술지원	6,297	0
	(주)사람과문화건축사사무소 등	예술정책 및 기부활성화	4,553	0
	서울특별시 등	예술의 관광자원화	8,764	0
		지역문화예술지원	0	6,292
	한국문화예술회관연합회 등	문화예술향유 지원	0	163,811
		예술창작 지원	41,494	0
	한국예술인복지재단	예술인 생활안정자금(용자)	1,000	1,000

<언론진흥기금>

(단위: 백만원)

구 분	지출대상기관	지출목적	금액	
			2021	2020
보조금	(재)가톨릭평화방송	뉴스미디어진흥	11	0
	(주)굿모닝충청	뉴스미디어진흥	45	0
	(주)내일신문	뉴스미디어진흥	16	0
	(주)뉴스톱	뉴스미디어진흥	47	80
	(주)사진예술	언론공익사업	0	5
	(주)서울경제티브이	뉴스미디어진흥	32	0
	(주)세계일보	뉴스미디어진흥	11	0
	(주)아시아경제	뉴스미디어진흥	2	0
	(주)에너지경제신문사	뉴스미디어진흥	11	12
	(주)여성신문사	뉴스미디어진흥	57	40
	(주)영주인터넷방송	뉴스미디어진흥	20	0
	(주)제민일보	뉴스미디어진흥	0	2
	(주)제민일보	뉴스미디어진흥	38	0
	(주)조선뉴스프레스	뉴스미디어진흥	0	36
	(주)타임즈코어	뉴스미디어진흥	0	21
	(주)투데이신문사	언론공익사업	1	1
	(주)투데이신문사	뉴스미디어진흥	2	0
	(주)한국경제신문	뉴스미디어진흥	0	19
	(주)헤럴드	뉴스미디어진흥	62	47
	(주) 한국농업신문사	뉴스미디어진흥	30	0
	가천대학교 산학협력단	언론공익사업	22	6
	강릉원주대학교 산학협력단	언론공익사업	0	6
	강원도민일보	뉴스유통구조개선	99	41
	강원일보	뉴스유통구조개선	99	47
	객석컴퍼니	언론공익사업	0	5
	건강다이제스트	언론공익사업	5	0
	건국대학교	언론공익사업	5	11
	건국대학교글로벌산학협력단	언론공익사업	0	6
	경기대학교 산학협력단	언론공익사업	0	24
	경기일보	뉴스유통구조개선	9	28
	경남도민일보	뉴스유통구조개선	9	14
	경남신문사	뉴스유통구조개선	55	28
	경남일보	뉴스유통구조개선	29	14
	경동대학교 산학협력단	언론공익사업	0	5



보조금	경북매일신문사	뉴스유통구조개선	9	14
	경북일보	뉴스유통구조개선	9	14
	경상일보	뉴스유통구조개선	9	14
	경성대학교 산학협력단	언론공익사업	4	5
	경인교육대학교 산학협력단	언론공익사업	0	6
	경향신문	뉴스유통구조개선	55	155
	경향신문사	뉴스미디어진흥	0	52
		언론공익사업	174	160
	고래가그랬어	언론공익사업	5	0
	고려대학교 산학협력단	언론공익사업	0	18
	고신대학교 산학협력단	언론공익사업	0	6
	광남일보	뉴스유통구조개선	9	14
	광주대학교 산학협력단	언론공익사업	0	6
	광주매스컴	뉴스유통구조개선	9	14
	광주일보사	뉴스유통구조개선	55	28
	국민대학교 산학협력단	언론공익사업	0	6
	국민일보	뉴스유통구조개선	32	123
		언론공익사업	90	94
	국제신문	뉴스유통구조개선	9	24
	군산대학교 산학협력단	언론공익사업	0	6
	그린쿱 협동조합	언론공익사업	5	5
	기호일보	뉴스유통구조개선	9	14
	남도일보	뉴스유통구조개선	29	14
	내일신문	뉴스유통구조개선	47	42
		언론공익사업	61	36
	농경과원에(주)	뉴스미디어진흥	30	18
	뉴스토마토	뉴스미디어진흥	24	0
	대구가톨릭대학교 산학협력단	언론공익사업	4	5
	대구대학교 산학협력단	언론공익사업	0	6
	대구일보	뉴스유통구조개선	0	4
	대덕넷	뉴스미디어진흥	20	70
	대전일보사	뉴스유통구조개선	55	28
	도서출판 민들레	언론공익사업	8	8
	도서출판보리	언론공익사업	0	5
도서출판작가	언론공익사업	5	5	
동국대학교	언론공익사업	12	6	
동명대학교	언론공익사업	0	6	
동서대학교 산학협력단	언론공익사업	5	6	

보조금	동아대학교	언론공익사업	0	13
	동아대학교 산학협력단	언론공익사업	0	6
	동아사이언스	뉴스미디어진흥	22	81
	동아일보	뉴스유통구조개선	79	282
		언론공익사업	222	323
	동아일보사	뉴스미디어진흥	61	39
	동양미디어	뉴스유통구조개선	32	14
	동의대학교 산학협력단	언론공익사업	5	6
	디자인하우스	언론공익사업	5	0
	매일경제신문	뉴스미디어진흥	38	130
		언론공익사업	204	160
	매일경제신문사	뉴스유통구조개선	79	155
	매일신문	뉴스유통구조개선	55	88
	머니투데이	뉴스유통구조개선	0	33
		언론공익사업	61	57
	머니투데이	뉴스미디어진흥	20	0
	명지대학교 산학협력단	언론공익사업	0	6
	문화일보	뉴스미디어진흥	36	10
		뉴스유통구조개선	2	64
		언론공익사업	101	94
	미디어오늘	뉴스미디어진흥	35	18
	민중의 소리	뉴스미디어진흥	37	0
	베이비뉴스	언론공익사업	0	6
	베이비뉴스 주식회사	뉴스미디어진흥	37	0
	부산일보	뉴스미디어진흥	45	20
	부산일보사	뉴스유통구조개선	13	38
	비로컬 주식회사	뉴스미디어진흥	18	0
	비마이너	언론공익사업	14	15
	비즈니스워치	뉴스미디어진흥	0	38
	사과나무미디어그룹	뉴스미디어진흥	0	33
	사단법인 단비뉴스	뉴스미디어진흥	16	11
	사단법인 빅이슈코리아	언론공익사업	14	0
사단법인 세계한인언론인협회	뉴스미디어진흥	189	400	
사단법인 인터넷신문자율공시기구	언론공익사업	400	0	
사단법인재외동포신문방송편집인협회	뉴스미디어진흥	161	60	
사단법인평화와통일을위한연대	언론공익사업	0	7	
샘터사	언론공익사업	0	5	

보조금	서강대학교 산학협력단	언론공익사업	0	24
	서울경제신문	뉴스미디어진흥	0	17
		뉴스유통구조개선	0	25
		언론공익사업	63	36
	서울경제티브이	언론공익사업	10	0
	서울대학교	언론공익사업	0	13
	서울대학교 산학협력단	언론공익사업	0	20
	서울신문사	뉴스미디어진흥	36	25
		뉴스유통구조개선	55	102
		언론공익사업	66	94
	서울신학대학교 산학협력단	언론공익사업	8	5
	세계일보	뉴스유통구조개선	9	50
		언론공익사업	59	57
	세명대학교 산학협력단	언론공익사업	0	31
	순천대학교 산학협력단	언론공익사업	0	6
	신한대학교 산학협력단	언론공익사업	8	5
	아름다운청소년주식회사	언론공익사업	0	5
	아주뉴스코퍼레이션	언론공익사업	26	27
	에스알비무등일보	뉴스유통구조개선	29	14
	에쎬에스미디어	언론공익사업	5	5
	에이원뉴스	언론공익사업	14	0
	여성신문사	언론공익사업	12	0
	연세대학교	언론공익사업	5	6
	연세대학교 산학협력단	언론공익사업	5	20
	영남대학교 산학협력단	언론공익사업	5	0
	영남일보	뉴스유통구조개선	55	47
	우석대학교 산학협력단	언론공익사업	5	0
	울산매일신문사	뉴스미디어진흥	0	28
		뉴스유통구조개선	0	4
	울산신문사	뉴스유통구조개선	0	2
	원광대학교 산학협력단	언론공익사업	0	13
	유한회사미디어일다	언론공익사업	15	12
	이데일리	뉴스미디어진흥	0	50
이종오	언론공익사업	0	19	
이화여자대학교 산학협력단	언론공익사업	5	6	
인터넷신문위원회	언론공익사업	750	750	
일간대구신문주식회사	뉴스유통구조개선	0	4	
전남대학교 산학협력단	언론공익사업	5	20	

보조금	전남일보사	뉴스유통구조개선	9	14
	전라일보	뉴스유통구조개선	9	8
	전북대학교산학협력단	언론공익사업	0	6
	전북도민일보	뉴스유통구조개선	32	14
	전북일보	뉴스유통구조개선	55	24
	전자신문	뉴스유통구조개선	29	36
		언론공익사업	61	36
	전자신문사	뉴스미디어진흥	0	18
	제민일보	뉴스유통구조개선	0	4
	제주일보	뉴스유통구조개선	1	0
	조선일보	뉴스유통구조개선	102	310
		언론공익사업	224	346
	조세일보주식회사	뉴스미디어진흥	0	20
	좋은생각사람들	언론공익사업	5	0
	주식회사 더팩트	뉴스미디어진흥	0	42
	주식회사 미디어펜	뉴스미디어진흥	20	20
		언론공익사업	0	10
	주식회사 삼삼시스템물류	뉴스유통구조개선	1,035	0
	주식회사 시사저널사	뉴스미디어진흥	14	0
	주식회사 씨비에스아이	뉴스미디어진흥	0	31
	주식회사 아주뉴스코퍼레이션	뉴스미디어진흥	20	0
	주식회사 오디오	언론공익사업	5	0
	주식회사 월간에세이	언론공익사업	0	5
	주식회사 이로운넷	뉴스미디어진흥	9	15
	주식회사 제주일보방송	뉴스유통구조개선	0	4
	주식회사 참언론	뉴스미디어진흥	39	0
	주식회사 프라임경제	뉴스미디어진흥	31	0
	주식회사더스쿠프	뉴스미디어진흥	18	0
	주식회사오마이뉴스	뉴스미디어진흥	89	81
	주식회사이밤차	언론공익사업	5	0
	중도일보사	뉴스유통구조개선	55	24
	중부매일신문	뉴스유통구조개선	9	12
	중부일보	뉴스유통구조개선	9	14
	중앙일보	뉴스미디어진흥	40	128
	중앙일보데일리	언론공익사업	26	28
	중앙일보사	뉴스유통구조개선	55	253
언론공익사업		174	304	
중앙일보에스	뉴스미디어진흥	40	0	

보조금	직지스퀘어주식회사	뉴스미디어진흥	0	35
	청주대학교 산학협력단	언론공익사업	10	6
	충북대학교 산학협력단	언론공익사업	5	0
	충청타임즈	뉴스유통구조개선	9	8
	충청투데이	뉴스유통구조개선	32	24
	코리아타임스	언론공익사업	28	28
	쿠키미디어(주)	뉴스미디어진흥	0	69
	포항공과대학교 산학협력단	언론공익사업	0	6
	학교법인중앙대학교	언론공익사업	0	6
	한겨레신문	뉴스유통구조개선	79	155
		언론공익사업	204	160
	한겨레신문사	뉴스미디어진흥	135	38
	한국경제매거진	뉴스미디어진흥	0	17
	한국경제매거진(주)	언론공익사업	5	5
	한국경제신문	뉴스유통구조개선	32	102
		언론공익사업	68	94
	한국광고자율심의기구	언론공익사업	500	500
	한국교원대학교 산학협력단	언론공익사업	5	0
	한국기자협회	뉴스미디어진흥	166	200
	한국농정신문	언론공익사업	0	15
	한국신문윤리위원회	언론공익사업	750	750
	한국외국어대학교 연구산학협력단	언론공익사업	5	0
	한국일보사	뉴스미디어진흥	20	20
		뉴스유통구조개선	74	123
		언론공익사업	139	94
	한남대학교 산학협력단	언론공익사업	0	13
	한라대학교	언론공익사업	0	6
	한라일보	뉴스유통구조개선	9	14
	한림대학교 산학협력단	언론공익사업	5	0
	한서대학교 산학협력단	언론공익사업	0	5
	한성대학교 산학협력단	언론공익사업	0	6
	한세대학교 산학협력단	언론공익사업	4	0
	한신대학교 산학협력단	언론공익사업	0	6
	한양대학교 산학협력단	언론공익사업	6	24
	헤럴드	뉴스유통구조개선	3	29
		언론공익사업	84	65
	효도실버파워신문(주)	언론공익사업	0	6

<영화발전기금>

(단위: 백만원)

구 분	지출대상기관	지출목적	금액	
			2021	2020
보조금	(사)부산국제영화제 등	영화유통 지원	12,502	0
	(주)광주극장 등	영화유통 지원	0	15,808
	(주)깜보스튜디오 등	영화제작 지원	10,308	0
	(주)오팜디지털 등	첨단영화기술육성	2,665	0
	(주)올픽처스 등	영화기획개발지원	1,555	0
	매그논스튜디오 등	첨단영화기술육성	0	2,947
	보리와 오디영화사 등	영화제작 지원	0	10,201
	인천영상위원회 등	영화정책지원	0	9,784
	전라남도영상위원회 등	영화정책지원	4,662	0
	주식회사 에이다사공육 등	영화기획개발지원	0	1,570

<지역신문발전기금>

(단위: 백만원)

구 분	지출대상기관	지출목적	금액	
			2021	2020
보조금	(주)강원일보	지역신문발전 지원	21	40
	(주)강진우리신문	지역신문발전 지원	35	0
	(주)경남일보	지역신문발전 지원	103	0
	(주)경인일보	지역신문발전 지원	159	0
	(주)고창신문	지역신문발전 지원	27	21
	(주)광주매스컴	지역신문발전 지원	120	103
	(주)국제신문	지역신문발전 지원	111	129
	(주)남해시대	지역신문발전 지원	35	43
	(주)뉴스사천	지역신문발전 지원	35	35
	(주)매일신문사	지역신문발전 지원	152	134
	(주)부안독립신문	지역신문발전 지원	28	0
	(주)서귀포신문사	지역신문발전 지원	49	24
	(주)용인시민신문	지역신문발전 지원	39	36
	(주)인천일보	지역신문발전 지원	169	77
	(주)인천투데이	지역신문발전 지원	0	28
	(주)전라일보	지역신문발전 지원	106	61
	(주)제민일보	지역신문발전 지원	89	0
	(주)청양신문사	지역신문발전 지원	49	51
	(주)충청투데이	지역신문발전 지원	16	0
	(주)평택시사신문	지역신문발전 지원	32	62
	(주)홍성신문	지역신문발전 지원	35	49
	강원도민일보	지역신문발전 지원	25	34
	거제신문	지역신문발전 지원	61	86
	경기일보	지역신문발전 지원	126	121
	경남도민일보	지역신문발전 지원	99	114
	경남신문사	지역신문발전 지원	105	148
	경북매일신문	지역신문발전 지원	64	70
	경북일보	지역신문발전 지원	81	54
	경상일보	지역신문발전 지원	81	70
	경주신문사	지역신문발전 지원	66	46
	고령신문	지역신문발전 지원	23	24
	고성신문사	지역신문발전 지원	45	66
	고양신문	지역신문발전 지원	71	69
	광남일보주식회사	지역신문발전 지원	52	101

보조금	광양뉴스	지역신문발전 지원	36	52
	광양만뉴스	지역신문발전 지원	25	23
	광양시민신문주식회사	지역신문발전 지원	42	0
	광주일보사	지역신문발전 지원	122	110
	김포신문	지역신문발전 지원	50	38
	뉴스서천	지역신문발전 지원	38	38
	뉴스투데이	지역신문발전 지원	0	29
	담양곡성타임스	지역신문발전 지원	41	19
	담양뉴스주식회사	지역신문발전 지원	42	50
	당진시대	지역신문발전 지원	83	74
	당진신문(주)	지역신문발전 지원	58	0
	무주미디어협동조합	지역신문발전 지원	61	43
	보은사람들	지역신문발전 지원	46	27
	보은신문	지역신문발전 지원	27	26
	부산일보	지역신문발전 지원	122	114
	설악신문	지역신문발전 지원	49	44
	성주신문	지역신문발전 지원	86	66
	에스알비무등일보	지역신문발전 지원	126	148
	영광신문	지역신문발전 지원	24	37
	영남일보	지역신문발전 지원	156	113
	영암신문(주)	지역신문발전 지원	33	32
	영암언론협동조합	지역신문발전 지원	38	32
	영주미디어	지역신문발전 지원	72	59
	영천시민신문사	지역신문발전 지원	35	37
	옥천신문	지역신문발전 지원	139	69
	울산매일신문사	지역신문발전 지원	61	0
	울산저널	지역신문발전 지원	96	63
	원주투데이	지역신문발전 지원	73	64
	은평시민신문협동조합	지역신문발전 지원	0	38
	전남일보	지역신문발전 지원	108	119
	전북도민일보	지역신문발전 지원	52	88
	전북일보	지역신문발전 지원	133	122
	주간함양	지역신문발전 지원	41	30
	주식회사 담양군민신문사	지역신문발전 지원	25	19
주식회사 덕천(전남매일)	지역신문발전 지원	97	0	
주식회사 제주일보방송	지역신문발전 지원	0	54	
주식회사담양자치신문사	지역신문발전 지원	45	0	
주식회사서산시대	지역신문발전 지원	38	0	



보조금	중도일보	지역신문발전 지원	101	71
	중부매일신문	지역신문발전 지원	59	88
	춘천시민언론협동조합	지역신문발전 지원	90	25
	태안신문사	지역신문발전 지원	48	65
	평택일보사	지역신문발전 지원	65	55
	한라일보	지역신문발전 지원	0	120
	한산신문사	지역신문발전 지원	52	35
	해남신문사	지역신문발전 지원	44	45
	해남우리신문	지역신문발전 지원	58	68
	홍주일보사	지역신문발전 지원	52	51



## 제 3 장 재무제표 분석



# 1. 재정상태 분석

(단위: 백만원, %)

구 분	2021(A)	2020(B)	증 감	
			금액(C=A-B)	비 율(C/B)
<b>자산합계(a)</b>	15,981,237	14,432,001	1,549,236	10.7
I. 유동자산	2,982,310	2,084,073	898,237	43.1
II. 투자자산	5,990,210	5,787,796	202,414	3.5
III. 일반유형자산	6,919,989	6,470,178	449,811	7.0
IV. 사회기반시설	-	-	-	-
V. 무형자산	78,340	80,095	△1,755	△2.2
VI. 기타비유동자산	10,389	9,860	529	5.4
<b>부채합계(b)</b>	2,352,398	1,149,249	1,203,148	104.7
I. 유동부채	343,806	23,097	320,709	1,388.5
II. 장기차입부채	1,945,546	1,063,693	881,853	82.9
III. 장기충당부채	9,499	8,911	588	6.6
IV. 기타비유동부채	53,547	53,548	△1	△0.002
<b>순자산(a-b)</b>	13,628,840	13,282,753	346,087	2.6

□ 2021회계연도 문화체육관광부 자산총액은 15,981,237백만원으로 전년 대비 1,546,236백만원(10.7%) 증가하였으며, 주요 증감 사유는 다음과 같음.

- 일반회계는 6,409,251백만원으로 전년 대비 434,043백만원(8.2%) 증가
  - 유동자산은 미수채권 등이 3,084백만원이 감소에도 불구하고 현금 및 현금성자산 1백만원, 기타유동자산 14,795백만원 증가함에 따라 11,712백만원 증가
  - 투자자산은 장기투자증권이 114,800백만원, 기타투자자산 1,222백만원 증가하여 116,002백만원 증가
  - 일반유형자산은 건설중인일반유형자산 80,152백만원, 건물 140,990백만원 감소하였으나, 토지 660,210백만원, 구축물 111,392백만원, 기타일반유

- 형자산 9,535백만원, 기계장치 6,335백만원, 집기·비품·차량운반구 4,304백만원 등이 증가하여 570,634백만원 증가
- 무형자산은 광업권이 8백만원 감소하였으나, 소프트웨어 1,344백만원, 기타무형자산 426백만원, 산업재산권 48백만원이 증가하여 1,810백만원 증가
- 기타비유동자산은 124백만원 감소
- 특별회계는 414,292백만원으로서 전년대비 104,667백만원(20.17%) 감소
  - 유동자산은 기타유동자산 178백만원 감소하였으나, 미수채권 15,453백만원이 증가하여 15,275백만원 증가
  - 투자자산은 장기대여금 28백만원, 장기투자증권 10,000백만원 증가로 10,028백만원 증가
  - 일반유형자산은 토지 97,973백만원, 건설중인 일반유형자산 1,629백만원, 비품·차량운반구 135백만원, 구축물 91백만원이 증가하였으나 건물 229,645백만원, 집기·기계장치 126백만원, 기타일반유형자산 130백만원이 감소하여 130,073백만원 감소
  - 무형자산은 소프트웨어의 증가로 2백만원 증가
  - 기타비유동자산은 101백만원 증
- 기금은 9,157,694백만원으로 전년대비 953,601백만원(11.62%) 증가
  - 유동자산은 미수채권 121,547백만원, 기타유동자산 1,133백만원이 감소하였으나, 현금및현금성자산 381,029백만원, 단기금융상품 300,545백만원, 단기투자증권 240,820백만원, 단기대여금 71,536백만원이 증가하여 871,250백만원 증가
  - 투자자산은 장기대여금 11,194백만원, 장기금융상품 4,925백만원이 감

소하였으나 장기투자증권 92,483백만원이 증가하여 76,364백만원 증가

- 일반 유형자산은 토지 12,108백만원, 건물 3,472백만원, 기계장치 181백만원이 감소했으나 건설중인일반유형자산 21,724백만원, 구축물 2,443백만원, 집기·비품·차량운반구 591백만원, 기타일반유형자산 252백만원이 증가하여 9,249백만원 증가
- 무형자산은 소프트웨어 53백만원, 기타무형자산 3,513백만원 감소로 3,566백만원 감소
- 기타비유동자산은 304백만원 증가

□ 부채총액은 2,352,397백만원으로서 전년대비 1,203,148백만원(104.7%) 증가하였으며, 주요 증감사유는 다음과 같음.

- 일반회계 부채총액은 4,508백만원으로써 전년대비 307백만원(7.3%) 증가
  - 유동부채는 기타유동부채 501백만원, 유동성장기차입부채 28백만원이 증가하여 529백만원 증가
  - 장기차입부채는 퇴직급여충당부채 121백만원이 감소하였으나 기타장기충당부채 350백만원 증가로 229백만원 증가
- 특별회계는 1,600백만원으로써 유동부채 63백만원 증가, 장기충당부채 1,133백만원이 증가하여 전년대비 1,196백만원(295.66%) 증가
- 기금은 2,346,289백만원으로서 전년대비 1,201,646백만원(104.98%) 증가
  - 유동부채는 유동성장기차입부채 318,361백만원, 기타유동부채 1,756백만원 증가로 320,117백만원 증가
  - 장기차입부채는 장기차입금 증가로 882,304백만원 증가

- 장기충당부채는 퇴직급여충당부채 감소로 774백만원 감소
- 기타비유동부채는 기타의기타비유동부채 감소로 1백만원 감소
- 순자산총액은 13,628,840백만원이며, 전년대비 346,087백만원(2.6%) 증가하였으며, 주요 증감사유 및 회계별 증감액은 다음과 같음.

○ 주요 증감사유

- 기본순자산은 162,469백만원 증가
- 적립금및잉여금은 640,239백만원 감소
- 순자산조정은 823,857백만원 증가

○ 회계별 증감액

- 일반회계는 6,404,743백만원으로 전년대비 699,995백만원(12.27%) 증가
- 특별회계는 412,692백만원으로 전년대비 105,863백만원(20.41%) 감소
- 기금은 6,811,405백만원으로 전년대비 248,045백만원(3.51%) 감소



## 2. 재정운영 분석

(단위: 백만원, %)

구 분	2021(A)	2020(B)	증 감	
			금액(C=A-B)	비율(C/B)
I. 프로그램순원가	5,904,728	5,082,690	822,038	16.2
II. 관리운영비	423,937	366,196	57,741	15.8
III. 비배분비용	65,621	43,390	22,231	51.2
IV. 비배분수익	224,130	159,928	64,202	40.1
V. 재정운영순원가( I+II+III-IV)	6,170,156	5,332,348	837,808	15.7
VI. 비교환수익 등	2,215,490	2,149,715	65,775	3.1
VII. 재정운영결과(V-VI)	3,954,666	3,182,633	772,033	24.3

□ 2021회계연도 문화체육관광부 재정운영결과는 3,954,666백만원으로 전년 대비 772,033백만원(24.3%) 증가하였으며, 주요 재정운영 내역은 다음과 같음.

○ 프로그램별 순원가는 5,904,728백만원으로 프로그램을 수행하기 위해 투입된 총원가에서 관련 수익을 차감한 금액이며, 전년대비 822,038백만원 (16.2%) 증가하였고, 프로그램 세부내역은 아래와 같음.

[1100]종교문화지원	54,414백만원
[1200]콘텐츠산업 육성	688,872백만원
[1300]건강한 저작권 생태계 조성	81,116백만원
[1400]문화미디어산업육성및지원	215,344백만원
[1500]창의적문화정책구현	144,685백만원
[1600]예술의 진흥 및 생활화, 산업화	506,453백만원
[1700]예술의 창작역량 및 사회적 가치제고	301,288백만원
[1900]국정홍보기획	39,802백만원
[2000]아시아문화중심도시조성	279,295백만원
[2100]지역문화 진흥 및 문화기반 조성	388,468백만원
[2700]한국예술종합학교운영	38,110백만원
[2800]국립박물관운영	156,655백만원

[2900]국립국어원운영	18,839백만원
[3000]국립중앙도서관운영	76,145백만원
[3100]해외문화홍보원 운영	102,827백만원
[3200]국립중앙극장운영	27,621백만원
[3300]국립현대미술관운영	132,450백만원
[3400]국립국악원운영	83,536백만원
[3500]국립민속박물관운영	25,007백만원
[3600]대한민국역사박물관 운영	36,152백만원
[3700]국립한글박물관 운영	20,693백만원
[3800]한국정책방송원 운영	21,589백만원
[3900]국립장애인도서관 운영	9,427백만원
[4100]관광진흥기반확충	160,275백만원
[4200]국내관광활성화	329,414백만원
[4300]외래관광객유치	262,051백만원
[4400]관광산업 활성화	156,176백만원
[4600]사행산업통합감독위원회 운영	4,561백만원
[5100]생활체육육성	922,221백만원
[5200]전문체육육성	337,048백만원
[5300]스포츠산업육성	123,619백만원
[5400]국제스포츠역량강화	73,137백만원
[5500]장애인체육육성	87,438백만원

- 관리운영비는 423,937백만원으로 전년 대비 57,741백만원(15.8%) 증가하였으며, 일반회계 및 특별회계, 기금운영을 위한 인건비, 경상비로서 인건비 243,734백만원, 경상경비 180,203백만원으로 구성됨.
- 비배분비용은 65,621백만원으로 전년 대비 22,231백만원(51.2%) 증가하였으며, 이자비용 29,192백만원, 재화 및 용역제공원가 25,304백만원, 대손상각비 9,289백만원, 지급수수료 115백만원 등으로 구성됨.
- 비배분수익은 224,130백만원으로 전년 대비 64,201백만원(40.1%) 증가하였으며, 재화 및 용역제공수익 55,675백만원, 이자수익 21,704백만원, 자산처분이익 11,603백만원, 기타수익 135,148백만원으로 구성됨.
- 재정운영순원가는 프로그램순원가, 관리운영비, 비배분비용에서 비배분수익을 차감한 금액으로 6,170,156백만원이 발생하여 전년대비 837,808만원

(15.7%)이 증가

- 비교환수익 등은 2,215,490백만원으로 전년대비 65,775백만원(3.1%) 증가하였으며, 부담금수익 129,726백만원, 제제금수익 55백만원, 기타비교환수익 30,007백만원, 기타채원조달및이전 2,055,702백만원으로 구성됨.
- 재정운영 결과는 재정운영순원가에서 비교환수익 등을 차감한 것으로 3,954,666백만원이 발생하여 전년대비 772,033백만원(24.3%)이 증가

### 3. 순자산변동 분석

(단위: 백만원, %)

구 분	2021(A)	2020(B)	증 감	
			금액(C=A-B)	비율(C/B)
I.기초순자산	13,282,753	12,884,612	398,141	3.1
II.재정운영결과	3,954,666	3,182,633	772,033	24.3
III.재원의 조달 및 이전	3,476,897	3,430,840	46,057	1.3
IV.조정항목	823,856	149,933	673,923	449.5
V.기말순자산 ( I-II+III+IV)	13,628,840	13,282,753	346,087	2.6

□ 2021회계연도 문화체육관광부 기말순자산은 13,628,840백만원이며, 전년 대비 346,087백만원(2.6%) 증가

○ 기초순자산은 13,282,753백만원으로 주요 증감내용은 다음과 같음.

- 일반회계는 5,704,747백만원으로 전년대비 436,202백만원(8.28%) 증가
- 특별회계는 518,555백만원으로 전년대비 5,491백만원(1.05%) 감소
- 기금은 7,059,451백만원으로 전년대비 32,570백만원(0.46%) 감소

○ 재원의 조달 및 이전은 3,476,897백만원으로 주요내용은 다음과 같음.

- 재원의 조달은 3,716,230백만원으로써 국고수입 3,663,347백만원, 제재금 수익 1,323백만원, 기타비교환수익 8백만원, 무상이전수입 16,370백만원, 기타재원조달 35,182백만원이고
- 재원의 이전은 239,333백만원으로써 국고이전지출 230,870백만원, 무상이전지출 8,463백만원임.

○ 조정항목은 823,856백만원으로 주요내용은 다음과 같음.

- 투자증권평가손익은 11,351백만원 감소
- 자산재평가이익은 685,274백만원 증가

- 기말순자산은 13,628,840백만원으로 주요 증감내용은 다음과 같음.
  - 일반회계는 6,404,743백만원으로 전년대비 699,995백만원(12.27%) 증가
  - 특별회계는 412,692백만원으로 전년대비 105,863백만원(20.41%) 감소
  - 기금은 6,811,405백만원으로 전년대비 248,045백만원(3.51%) 감소



## Ⅱ. 세입세출(수입지출)결산





# 제 1 장 세입세출결산



# 세입세출결산

# 제1장. 세입세출결산

## 1. 세입결산보고서

□ 총괄

구 분	세입예산액 (A)	이체 등 증감액 (B)	세입예산현액 (C)=A+B
<b>합 계</b>	<b>227,666,000,000</b>	<b>0</b>	<b>227,666,000,000</b>
일반회계	61,058,000,000	0	61,058,000,000
특별회계	166,608,000,000	0	166,608,000,000
아시아문화중심도시조성특별회계	144,273,000,000	0	144,273,000,000
국가균형발전특별회계	22,335,000,000	0	22,335,000,000
지역자율계정	13,002,000,000	0	13,002,000,000
지역지원계정	9,326,000,000	0	9,326,000,000
제주특별자치도계정	1,000,000	0	1,000,000
세종특별자치시계정	6,000,000	0	6,000,000

(단위: 원)

징수결정액	수 납 액 (D)	불납결손액	미 수 납 액
<b>293,542,501,520</b>	<b>248,596,296,800</b>	<b>0</b>	<b>44,946,204,720</b>
92,692,805,450	67,664,936,140	0	25,027,869,310
200,849,696,070	180,931,360,660	0	19,918,335,410
160,438,965,780	160,308,289,420	0	130,676,360
40,410,730,290	20,623,071,240	0	19,787,659,050
25,134,020,750	19,436,844,180	0	5,697,176,570
15,193,539,870	1,103,057,390	0	14,090,482,480
77,035,430	77,035,430	0	0
6,134,240	6,134,240	0	0

□ 회계별 세입결산

구 분	세입예산액 (A)	이체 등 증감액 (B)	세입예산현액 (C)=A+B	징수결정액
<b>합 계</b>	<b>227,666,000,000</b>	<b>0</b>	<b>227,666,000,000</b>	<b>293,542,501,520</b>
<b>일반회계</b>	<b>61,058,000,000</b>	<b>0</b>	<b>61,058,000,000</b>	<b>92,692,805,450</b>
11관 재산수입	7,783,000,000	0	7,783,000,000	5,658,532,460
51항 관유물대여료	4,575,000,000	0	4,575,000,000	2,549,270,140
511목 토지대여료	807,000,000	0	807,000,000	818,292,970
512목 건물대여료	2,940,000,000	0	2,940,000,000	1,602,110,440
513목 기타관유물대여료	828,000,000	0	828,000,000	128,866,730
54항 기타이자수입및재산수입	3,208,000,000	0	3,208,000,000	3,109,262,320
545목 기타재산수입	3,208,000,000	0	3,208,000,000	3,109,262,320
12관 경상이전수입	40,351,000,000	0	40,351,000,000	81,807,900,110
56항 벌금, 몰수금및과태료	0	0	0	831,815,730
561목 벌금및과료	0	0	0	86,650,000
563목 과태료	0	0	0	736,237,250
564목 징계부과금	0	0	0	8,928,480
57항 변상금및위약금	0	0	0	1,127,864,720
571목 변상금	0	0	0	137,730,010
572목 위약금	0	0	0	990,134,710
58항 가산금	0	0	0	669,337,350
581목 가산금	0	0	0	669,337,350
59항 기타경상이전수입	40,351,000,000	0	40,351,000,000	79,178,882,310
596목 기타경상이전수입	40,351,000,000	0	40,351,000,000	79,178,882,310
13관 재화및용역판매수입	12,924,000,000	0	12,924,000,000	5,203,231,630
64항 입장료수입	4,256,000,000	0	4,256,000,000	1,323,027,400
641목 입장료수입	4,256,000,000	0	4,256,000,000	1,323,027,400
65항 면허료및수수료	819,000,000	0	819,000,000	51,377,700
651목 면허료및수수료	819,000,000	0	819,000,000	51,377,700
69항 잡수입	7,849,000,000	0	7,849,000,000	3,828,826,530
691목 기타잡수입	7,849,000,000	0	7,849,000,000	3,828,826,530
15관 관유물매각대	0	0	0	23,141,250
71항 고정자산매각대	0	0	0	20,941,250
713목 기타고정자산매각대	0	0	0	20,941,250
73항 재고자산매각대및유동자산	0	0	0	2,200,000

(단위: 원)

수 납 액 (D)	불납결손액	미 수 납 액	세입예산현액과 수납액의 차(D-C)	예산현액대비 증감사유
<b>248,596,296,800</b>	<b>0</b>	<b>44,946,204,720</b>	<b>20,930,296,800</b>	
<b>67,664,936,140</b>	<b>0</b>	<b>25,027,869,310</b>	<b>6,606,936,140</b>	
4,498,957,700	0	1,159,574,760	-3,284,042,300	
1,946,582,230	0	602,687,910	-2,628,417,770	
547,121,040	0	271,171,930	-259,878,960	
1,270,594,460	0	331,515,980	-1,669,405,540	
128,866,730	0	0	-699,133,270	
2,552,375,470	0	556,886,850	-655,624,530	
2,552,375,470	0	556,886,850	-655,624,530	
58,014,980,310	0	23,792,919,800	17,663,980,310	
302,765,730	0	529,050,000	302,765,730	
0	0	86,650,000	0	
302,437,250	0	433,800,000	302,437,250	
328,480	0	8,600,000	328,480	
857,654,690	0	270,210,030	857,654,690	
19,761,500	0	117,968,510	19,761,500	
837,893,190	0	152,241,520	837,893,190	
147,950	0	669,189,400	147,950	
147,950	0	669,189,400	147,950	
56,854,411,940	0	22,324,470,370	16,503,411,940	
56,854,411,940	0	22,324,470,370	16,503,411,940	
5,127,856,880	0	75,374,750	-7,796,143,120	
1,323,027,400	0	0	-2,932,972,600	
1,323,027,400	0	0	-2,932,972,600	
51,377,700	0	0	-767,622,300	
51,377,700	0	0	-767,622,300	
3,753,451,780	0	75,374,750	-4,095,548,220	
3,753,451,780	0	75,374,750	-4,095,548,220	
23,141,250	0	0	23,141,250	
20,941,250	0	0	20,941,250	
20,941,250	0	0	20,941,250	
2,200,000	0	0	2,200,000	

구 분	세입예산액 (A)	이체 등 증감액 (B)	세입예산현액 (C)=A+B	징수결정액
731목 재고자산매각대	0	0	0	2,200,000
<b>아시아문화중심도시조성특별회계</b>	<b>144,273,000,000</b>	<b>0</b>	<b>144,273,000,000</b>	<b>160,438,965,780</b>
11관 재산수입	220,000,000	0	220,000,000	693,014,550
51항 관유물대여료	0	0	0	162,761,450
511목 토지대여료	0	0	0	1,821,830
512목 건물대여료	0	0	0	160,939,620
54항 기타이자수입및재산수입	220,000,000	0	220,000,000	530,253,100
545목 기타재산수입	220,000,000	0	220,000,000	530,253,100
12관 경상이전수입	490,000,000	0	490,000,000	2,263,835,410
57항 변상금및위약금	0	0	0	4,557,000
572목 위약금	0	0	0	4,557,000
58항 가산금	0	0	0	6,670
581목 가산금	0	0	0	6,670
59항 기타경상이전수입	490,000,000	0	490,000,000	2,259,271,740
596목 기타경상이전수입	490,000,000	0	490,000,000	2,259,271,740
13관 재화및용역판매수입	0	0	0	1,255,400,380
64항 입장료수입	0	0	0	141,252,050
641목 입장료수입	0	0	0	141,252,050
69항 잡수입	0	0	0	1,114,148,330
691목 기타잡수입	0	0	0	1,114,148,330
15관 관유물매각대	0	0	0	90,774,600
72항 토지및무형자산매각대	0	0	0	90,774,600
721목 토지매각대	0	0	0	90,774,600
34관 세계잉여금	5,153,000,000	0	5,153,000,000	17,725,940,840
89항 세계잉여금이입액	5,153,000,000	0	5,153,000,000	17,725,940,840
893목 전년도세계잉여금	5,153,000,000	0	5,153,000,000	17,725,940,840
40관 정부내부수입및기타	138,410,000,000	0	138,410,000,000	138,410,000,000
91항 전입금	138,410,000,000	0	138,410,000,000	138,410,000,000
911목 일반회계전입금	138,410,000,000	0	138,410,000,000	138,410,000,000
<b>국가균형발전특별회계</b>	<b>22,335,000,000</b>	<b>0</b>	<b>22,335,000,000</b>	<b>40,410,730,290</b>
(지역자율계정)	13,002,000,000	0	13,002,000,000	25,134,020,750
11관 재산수입	0	0	0	1,449,736,380



(단위: 원)

수 납 액 (D)	불납결손액	미 수 납 액	세입예산현액과 수납액의 차(D-C)	예산현액대비 증감사유
2,200,000	0	0	2,200,000	
<b>160,308,289,420</b>	<b>0</b>	<b>130,676,360</b>	<b>16,035,289,420</b>	
624,808,720	0	68,205,830	404,808,720	
162,635,500	0	125,950	162,635,500	
1,695,880	0	125,950	1,695,880	
160,939,620	0	0	160,939,620	
462,173,220	0	68,079,880	242,173,220	
462,173,220	0	68,079,880	242,173,220	
2,243,698,290	0	20,137,120	1,753,698,290	
4,557,000	0	0	4,557,000	
4,557,000	0	0	4,557,000	
6,670	0	0	6,670	
6,670	0	0	6,670	
2,239,134,620	0	20,137,120	1,749,134,620	
2,239,134,620	0	20,137,120	1,749,134,620	
1,213,066,970	0	42,333,410	1,213,066,970	
141,252,050	0	0	141,252,050	
141,252,050	0	0	141,252,050	
1,071,814,920	0	42,333,410	1,071,814,920	
1,071,814,920	0	42,333,410	1,071,814,920	
90,774,600	0	0	90,774,600	
90,774,600	0	0	90,774,600	
90,774,600	0	0	90,774,600	
17,725,940,840	0	0	12,572,940,840	
17,725,940,840	0	0	12,572,940,840	
17,725,940,840	0	0	12,572,940,840	
138,410,000,000	0	0	0	
138,410,000,000	0	0	0	
138,410,000,000	0	0	0	
<b>20,623,071,240</b>	<b>0</b>	<b>19,787,659,050</b>	<b>-1,711,928,760</b>	
19,436,844,180	0	5,697,176,570	6,434,844,180	
1,041,696,360	0	408,040,020	1,041,696,360	

구 분	세입예산액 (A)	이체 등 증감액 (B)	세입예산현액 (C)=A+B	징수결정액
54항 기타이자수입및재산수입	0	0	0	1,449,736,380
545목 기타재산수입	0	0	0	1,449,736,380
12관 경상이전수입	13,002,000,000	0	13,002,000,000	23,684,284,370
59항 기타경상이전수입	13,002,000,000	0	13,002,000,000	23,684,284,370
596목 기타경상이전수입	13,002,000,000	0	13,002,000,000	23,684,284,370
(지역지원계정)	9,326,000,000	0	9,326,000,000	15,193,539,870
11관 재산수입	0	0	0	316,546,750
54항 기타이자수입및재산수입	0	0	0	316,546,750
545목 기타재산수입	0	0	0	316,546,750
12관 경상이전수입	9,326,000,000	0	9,326,000,000	14,876,993,120
59항 기타경상이전수입	9,326,000,000	0	9,326,000,000	14,876,993,120
596목 기타경상이전수입	9,326,000,000	0	9,326,000,000	14,876,993,120
(제주특별자치도계정)	1,000,000	0	1,000,000	77,035,430
11관 재산수입	0	0	0	2,212,140
54항 기타이자수입및재산수입	0	0	0	2,212,140
545목 기타재산수입	0	0	0	2,212,140
12관 경상이전수입	1,000,000	0	1,000,000	74,823,290
59항 기타경상이전수입	1,000,000	0	1,000,000	74,823,290
596목 기타경상이전수입	1,000,000	0	1,000,000	74,823,290
(세종특별자치시계정)	6,000,000	0	6,000,000	6,134,240
11관 재산수입	0	0	0	128,740
54항 기타이자수입및재산수입	0	0	0	128,740
545목 기타재산수입	0	0	0	128,740
12관 경상이전수입	6,000,000	0	6,000,000	6,005,500
59항 기타경상이전수입	6,000,000	0	6,000,000	6,005,500
596목 기타경상이전수입	6,000,000	0	6,000,000	6,005,500

(단위: 원)

수 납 액 (D)	불납결손액	미 수 납 액	세입예산현액과 수납액의 차(D-C)	예산현액대비 증감사유
1,041,696,360	0	408,040,020	1,041,696,360	
1,041,696,360	0	408,040,020	1,041,696,360	
18,395,147,820	0	5,289,136,550	5,393,147,820	
18,395,147,820	0	5,289,136,550	5,393,147,820	
18,395,147,820	0	5,289,136,550	5,393,147,820	
1,103,057,390	0	14,090,482,480	-8,222,942,610	
26,093,430	0	290,453,320	26,093,430	
26,093,430	0	290,453,320	26,093,430	
26,093,430	0	290,453,320	26,093,430	
1,076,963,960	0	13,800,029,160	-8,249,036,040	
1,076,963,960	0	13,800,029,160	-8,249,036,040	
1,076,963,960	0	13,800,029,160	-8,249,036,040	
77,035,430	0	0	76,035,430	
2,212,140	0	0	2,212,140	
2,212,140	0	0	2,212,140	
2,212,140	0	0	2,212,140	
74,823,290	0	0	73,823,290	
74,823,290	0	0	73,823,290	
74,823,290	0	0	73,823,290	
6,134,240	0	0	134,240	
128,740	0	0	128,740	
128,740	0	0	128,740	
128,740	0	0	128,740	
6,005,500	0	0	5,500	
6,005,500	0	0	5,500	
6,005,500	0	0	5,500	

## 2. 세출결산보고서

### □ 총괄

구 분	세출예산액 (A)	예산결정후	
		전년도이월액/ 초과지출승인액	예비비
<b>합 계</b>	<b>3,847,703,000,000</b>	<b>66,589,984,680</b>	<b>0</b>
일반회계	3,055,877,000,000	47,299,235,320	0
특별회계	791,826,000,000	19,290,749,360	0
아시아문화중심도시조성특별회계	144,273,000,000	2,259,749,360	0
국가균형발전특별회계	647,553,000,000	17,031,000,000	0
지역자율계정	454,062,000,000	0	0
지역지원계정	176,387,000,000	17,031,000,000	0
제주특별자치도계정	12,456,000,000	0	0
세종특별자치시계정	4,648,000,000	0	0

(단위: 원)

증감액 (B)		세출예산현액 (C)=A+B	지출액	다음연도 이월액	불용액
전용	이용 및 이체				
7,799,645,000	83,910,000	3,914,292,984,680	3,663,347,507,040	104,747,191,490	146,198,286,150
-7,799,645,000	-83,910,000				
7,050,270,000	83,910,000	3,103,176,235,320	2,948,913,620,880	59,293,730,890	94,968,883,550
-7,050,270,000	-83,910,000				
749,375,000	0	811,116,749,360	714,433,886,160	45,453,460,600	51,229,402,600
-749,375,000	0				
749,375,000	0	146,532,749,360	128,980,886,160	4,693,460,600	12,858,402,600
-749,375,000	0				
0	0	664,584,000,000	585,453,000,000	40,760,000,000	38,371,000,000
0	0				
0	0	454,062,000,000	406,318,000,000	40,760,000,000	6,984,000,000
0	0				
0	0	193,418,000,000	162,078,000,000	0	31,340,000,000
0	0				
0	0	12,456,000,000	12,456,000,000	0	0
0	0				
0	0	4,648,000,000	4,601,000,000	0	47,000,000
0	0				

□ 회계별 세출결산

구 분	세출예산액 (A)	예산결정후	
		전년도이월액/ 초과지출승인액	예비비
<b>합 계</b>	<b>3,847,703,000,000</b>	<b>66,589,984,680</b>	<b>0</b>
		<b>0</b>	<b>0</b>
<b>일반회계</b>	<b>3,055,877,000,000</b>	<b>47,299,235,320</b>	<b>0</b>
		<b>0</b>	<b>0</b>
060장(분야) 문화및관광	3,055,877,000,000	47,299,235,320	0
		0	0
061관(부문) 문화예술	2,702,806,000,000	45,689,883,290	0
		0	0
1100항(프로그램) 종교문화지원	59,386,000,000	0	0
		0	0
1131세항(단위사업) 종교문화활동 및 보존지원	59,386,000,000	0	0
		0	0
110목 인건비	82,176,000	0	0
		0	0
210목 운영비	317,996,000	0	0
		0	0
220목 여비	47,500,000	0	0
		0	0
240목 업무추진비	8,448,000	0	0
		0	0
310목 보전금	30,000,000	0	0
		0	0
320목 민간이전	22,566,880,000	0	0
		0	0
330목 자치단체이전	36,333,000,000	0	0
		0	0
1200항(프로그램) 콘텐츠산업 육성	703,660,000,000	4,192,363,700	0
		0	0
1231세항(단위사업) 문화콘텐츠산업 진흥 환경 조성	284,899,000,000	0	0
		0	0
110목 인건비	41,128,000	0	0
		0	0
210목 운영비	70,350,000	0	0
		0	0
220목 여비	99,900,000	0	0
		0	0

(단위: 원)

증감액(B)		세출예산현액 (C)=A+B	지출액	다음연도이월액	불용액
전용	이용및이체				
7,799,645,000	83,910,000	3,914,292,984,680	3,663,347,507,040	104,747,191,490	146,198,286,150
-7,799,645,000	-83,910,000				
7,050,270,000	83,910,000	3,103,176,235,320	2,948,913,620,880	59,293,730,890	94,968,883,550
-7,050,270,000	-83,910,000				
7,050,270,000	83,910,000	3,103,176,235,320	2,948,913,620,880	59,293,730,890	94,968,883,550
-7,050,270,000	-83,910,000				
5,738,128,000	0	2,748,411,973,290	2,622,840,684,030	53,770,369,900	71,800,919,360
-5,738,128,000	-83,910,000				
0	0	59,356,000,000	54,413,688,990	0	4,942,311,010
0	-30,000,000				
0	0	59,356,000,000	54,413,688,990	0	4,942,311,010
0	-30,000,000				
0	0	82,176,000	77,957,450	0	4,218,550
0	0				
0	0	317,996,000	226,240,750	0	91,755,250
0	0				
0	0	47,500,000	26,446,600	0	21,053,400
0	0				
0	0	8,448,000	4,625,800	0	3,822,200
0	0				
0	0	30,000,000	0	0	30,000,000
0	0				
0	0	22,536,880,000	19,357,318,390	0	3,179,561,610
0	-30,000,000				
0	0	36,333,000,000	34,721,100,000	0	1,611,900,000
0	0				
0	0	707,852,363,700	701,166,462,040	2,772,661,080	3,913,240,580
0	0				
0	0	284,899,000,000	284,740,666,360	0	158,333,640
0	0				
0	0	41,128,000	34,401,810	0	6,726,190
0	0				
0	0	70,350,000	35,728,700	0	34,621,300
0	0				
0	0	99,900,000	25,037,020	0	74,862,980
0	0				

구 분	세출예산액(A)	예산결정후	
		전년도이월액/ 초과지출승인액	예비비
240목 업무추진비	22,400,000	0	0
		0	0
320목 민간이전	144,865,222,000	0	0
		0	0
350목 일반출연금	25,000,000,000	0	0
		0	0
460목 출자금	114,800,000,000	0	0
		0	0
1232세항(단위사업) 문화콘텐츠산업 육성	339,001,000,000	4,192,363,700	0
		0	0
210목 운영비	13,846,154,000	4,192,363,700	0
		0	0
220목 여비	125,750,000	0	0
		0	0
240목 업무추진비	49,096,000	0	0
		0	0
320목 민간이전	316,428,000,000	0	0
		0	0
330목 자치단체이전	8,550,000,000	0	0
		0	0
430목 유형자산	2,000,000	0	0
		0	0
1234세항(단위사업) 문화콘텐츠산업 기술지원	79,760,000,000	0	0
		0	0
210목 운영비	16,270,000	0	0
		0	0
220목 여비	7,970,000	0	0
		0	0
240목 업무추진비	5,760,000	0	0
		0	0
360목 연구개발출연금	79,730,000,000	0	0
		0	0
1300항(프로그램) 건강한 저작권 생태계 조성	81,596,000,000	27,272,730	0
		0	0
1331세항(단위사업) 저작권 인식제고 및 보호활동 강화	57,694,000,000	27,272,730	0
		0	0



(단위: 원)

증감액(B)		세출예산현액 (C)=A+B	지출액	다음연도이월액	불용액
전용	이용및이체				
0	0	22,400,000	6,353,800	0	16,046,200
0	0				
0	0	144,865,222,000	144,839,145,030	0	26,076,970
0	0				
0	0	25,000,000,000	25,000,000,000	0	0
0	0				
0	0	114,800,000,000	114,800,000,000	0	0
0	0				
0	0	343,193,363,700	336,671,787,750	2,772,661,080	3,748,914,870
0	0				
0	0	18,038,517,700	14,324,998,670	2,772,661,080	940,857,950
0	0				
0	0	125,750,000	77,006,110	0	48,743,890
0	0				
0	0	49,096,000	27,894,970	0	21,201,030
0	0				
0	0	316,428,000,000	314,690,000,000	0	1,738,000,000
0	0				
0	0	8,550,000,000	7,550,000,000	0	1,000,000,000
0	0				
0	0	2,000,000	1,888,000	0	112,000
0	0				
0	0	79,760,000,000	79,754,007,930	0	5,992,070
0	0				
0	0	16,270,000	16,193,470	0	76,530
0	0				
0	0	7,970,000	4,119,460	0	3,850,540
0	0				
0	0	5,760,000	3,695,000	0	2,065,000
0	0				
0	0	79,730,000,000	79,730,000,000	0	0
0	0				
15,000,000	0	81,623,272,730	80,978,569,480	28,600,000	616,103,250
-15,000,000	0				
15,000,000	0	57,721,272,730	57,077,828,190	28,600,000	614,844,540
-15,000,000	0				

구 분	세출예산액(A)	예산결정후	
		전년도이월액/ 초과지출승인액	예비비
110목 인건비	48,868,000	0	0
		0	0
210목 운영비	806,613,000	0	0
		0	0
220목 여비	357,500,000	0	0
		0	0
240목 업무추진비	34,641,000	0	0
		0	0
250목 직무수행경비	56,000,000	0	0
		0	0
260목 연구용역비	100,000,000	27,272,730	0
		0	0
320목 민간이전	54,562,378,000	0	0
		0	0
340목 해외이전	1,658,000,000	0	0
		0	0
430목 유형자산	40,000,000	0	0
		0	0
440목 무형자산	30,000,000	0	0
		0	0
1333세항(단위사업) 저작물 이용 및 유통환경 조성	23,902,000,000	0	0
		0	0
210목 운영비	55,298,000	0	0
		0	0
220목 여비	16,550,000	0	0
		0	0
240목 업무추진비	9,152,000	0	0
		0	0
320목 민간이전	13,249,000,000	0	0
		0	0
360목 연구개발출연금	10,572,000,000	0	0
		0	0
1400항(프로그램) 문화미디어산업육성및지원	144,988,000,000	0	0
		0	0
1431세항(단위사업) 미디어산업육성	34,950,000,000	0	0
		0	0

(단위: 원)

증감액(B)		세출예산현액 (C)=A+B	지출액	다음연도이월액	불용액
전용	이용및이체				
0	0	48,868,000	35,698,380	0	13,169,620
0	0				
0	0	791,613,000	504,585,920	0	287,027,080
-15,000,000	0				
0	0	357,500,000	138,731,370	0	218,768,630
0	0				
0	0	34,641,000	27,932,820	0	6,708,180
0	0				
0	0	56,000,000	44,642,240	0	11,357,760
0	0				
15,000,000	0	142,272,730	72,172,730	28,600,000	41,500,000
0	0				
0	0	54,562,378,000	54,556,314,330	0	6,063,670
0	0				
0	0	1,658,000,000	1,658,000,000	0	0
0	0				
0	0	40,000,000	39,750,400	0	249,600
0	0				
0	0	30,000,000	0	0	30,000,000
0	0				
0	0	23,902,000,000	23,900,741,290	0	1,258,710
0	0				
0	0	55,298,000	55,091,270	0	206,730
0	0				
0	0	16,550,000	16,526,290	0	23,710
0	0				
0	0	9,152,000	8,123,730	0	1,028,270
0	0				
0	0	13,249,000,000	13,249,000,000	0	0
0	0				
0	0	10,572,000,000	10,572,000,000	0	0
0	0				
0	0	144,988,000,000	144,790,338,340	0	197,661,660
0	0				
0	0	34,950,000,000	34,937,197,300	0	12,802,700
0	0				

구 분	세출예산액(A)	예산결정후	
		전년도이월액/ 초과지출승인액	예비비
210목 운영비	32,902,168,000	0	0
		0	0
220목 여비	12,000,000	0	0
		0	0
240목 업무추진비	7,832,000	0	0
		0	0
320목 민간이전	2,028,000,000	0	0
		0	0
1432세항(단위사업) 방송영상콘텐츠 및 광고산 업 활성화	67,106,000,000	0	0
		0	0
210목 운영비	678,886,000	0	0
		0	0
220목 여비	32,850,000	0	0
		0	0
240목 업무추진비	22,264,000	0	0
		0	0
320목 민간이전	60,232,000,000	0	0
		0	0
330목 자치단체이전	6,140,000,000	0	0
		0	0
1433세항(단위사업) 출판산업육성	42,932,000,000	0	0
		0	0
210목 운영비	44,734,000	0	0
		0	0
220목 여비	32,850,000	0	0
		0	0
240목 업무추진비	9,856,000	0	0
		0	0
310목 보전금	11,000,000	0	0
		0	0
320목 민간이전	42,833,560,000	0	0
		0	0
1500항(프로그램) 창의적문화정책구현	169,093,000,000	11,214,870,770	0
		0	0
1531세항(단위사업) 문화·인문 진흥	22,095,000,000	614,454,270	0
		0	0

(단위: 원)

증감액(B)		세출예산현액 (C)=A+B	지출액	다음연도이월액	불용액
전용	이용및이체				
0	0	32,902,168,000	32,892,282,190	0	9,885,810
0	0				
0	0	12,000,000	9,118,610	0	2,881,390
0	0				
0	0	7,832,000	7,796,500	0	35,500
0	0				
0	0	2,028,000,000	2,028,000,000	0	0
0	0				
0	0	67,106,000,000	66,934,273,120	0	171,726,880
0	0				
0	0	678,886,000	589,782,970	0	89,103,030
0	0				
0	0	32,850,000	29,326,950	0	3,523,050
0	0				
0	0	22,264,000	8,163,200	0	14,100,800
0	0				
0	0	60,232,000,000	60,167,000,000	0	65,000,000
0	0				
0	0	6,140,000,000	6,140,000,000	0	0
0	0				
0	0	42,932,000,000	42,918,867,920	0	13,132,080
0	0				
0	0	44,734,000	44,692,750	0	41,250
0	0				
0	0	32,850,000	24,176,970	0	8,673,030
0	0				
0	0	9,856,000	5,438,200	0	4,417,800
0	0				
0	0	11,000,000	11,000,000	0	0
0	0				
0	0	42,833,560,000	42,833,560,000	0	0
0	0				
0	0	180,307,870,770	167,870,477,250	10,030,983,750	2,406,409,770
0	0				
0	0	22,709,454,270	22,063,656,970	46,948,720	598,848,580
0	0				

구 분	세출예산액(A)	예산결정후	
		전년도이월액/ 초과지출승인액	예비비
210목 운영비	7,016,526,000	0	0
		0	0
220목 여비	26,250,000	0	0
		0	0
240목 업무추진비	15,224,000	0	0
		0	0
260목 연구용역비	174,000,000	26,727,000	0
		0	0
320목 민간이전	14,023,000,000	587,727,270	0
		0	0
330목 자치단체이전	840,000,000	0	0
		0	0
1532세항(단위사업) 국어문화진흥	89,355,000,000	10,575,916,500	0
		0	0
110목 인건비	27,500,000	0	0
		0	0
210목 운영비	1,443,211,000	81,500,000	0
		0	0
220목 여비	70,300,000	0	0
		0	0
240목 업무추진비	8,712,000	0	0
		0	0
320목 민간이전	63,964,277,000	0	0
		0	0
340목 해외이전	157,000,000	0	0
		0	0
420목 건설비	18,434,000,000	10,494,416,500	0
		0	0
430목 유형자산	5,250,000,000	0	0
		0	0
1533세항(단위사업) 전통문화 진흥	45,702,000,000	0	0
		0	0
210목 운영비	107,318,000	0	0
		0	0
220목 여비	12,850,000	0	0
		0	0

(단위: 원)

증감액(B)		세출예산현액 (C)=A+B	지출액	다음연도이월액	불용액
전용	이용및이체				
0	0	7,016,526,000	6,593,257,850	0	423,268,150
0	0				
0	0	26,250,000	12,037,040	0	14,212,960
0	0				
0	0	15,224,000	7,045,450	0	8,178,550
0	0				
0	0	200,727,000	145,051,000	46,948,720	8,727,280
0	0				
0	0	14,610,727,270	14,466,265,630	0	144,461,640
0	0				
0	0	840,000,000	840,000,000	0	0
0	0				
0	0	99,930,916,500	89,346,990,100	9,984,035,030	599,891,370
0	0				
0	0	27,500,000	27,500,000	0	0
0	0				
0	0	1,524,711,000	1,401,079,290	57,000,000	66,631,710
0	0				
0	0	70,300,000	49,601,420	0	20,698,580
0	0				
0	0	8,712,000	4,630,420	0	4,081,580
0	0				
0	0	63,964,277,000	63,964,271,640	0	5,360
0	0				
0	0	157,000,000	157,000,000	0	0
0	0				
0	0	28,928,416,500	18,510,342,240	9,927,035,030	491,039,230
0	0				
0	0	5,250,000,000	5,232,565,090	0	17,434,910
0	0				
0	0	45,702,000,000	44,835,656,740	0	866,343,260
0	0				
0	0	107,318,000	50,308,180	0	57,009,820
0	0				
0	0	12,850,000	8,202,860	0	4,647,140
0	0				

구 분	세출예산액 (A)	예산결정후	
		전년도이월액/ 초과지출승인액	예비비
240목 업무추진비	7,832,000	0	0
		0	0
310목 보전금	150,000,000	0	0
		0	0
320목 민간이전	33,288,000,000	0	0
		0	0
330목 자치단체이전	12,136,000,000	0	0
		0	0
1534세항(단위사업) 국제문화교류	11,941,000,000	24,500,000	0
		0	0
210목 운영비	215,878,000	0	0
		0	0
220목 여비	33,530,000	0	0
		0	0
240목 업무추진비	9,592,000	0	0
		0	0
260목 연구용역비	50,000,000	24,500,000	0
		0	0
320목 민간이전	10,461,000,000	0	0
		0	0
330목 자치단체이전	600,000,000	0	0
		0	0
340목 해외이전	571,000,000	0	0
		0	0
1600항(프로그램) 예술의 진흥 및 생활화, 산업화	502,807,000,000	1,722,325,600	0
		0	0
1631세항(단위사업) 문화예술단체지원	84,631,000,000	0	0
		0	0
320목 민간이전	84,631,000,000	0	0
		0	0
1632세항(단위사업) 공연 및 전통예술 진흥기반 구축	104,944,000,000	638,537,900	0
		0	0
110목 인건비	3,428,616,000	0	0
		0	0
210목 운영비	3,521,956,000	0	0
		0	0



(단위: 원)

증감액(B)		세출예산현액 (C)=A+B	지출액	다음연도이월액	불용액
전용	이용및이체				
0	0	7,832,000	3,145,700	0	4,686,300
0	0				
0	0	150,000,000	150,000,000	0	0
0	0				
0	0	33,288,000,000	33,288,000,000	0	0
0	0				
0	0	12,136,000,000	11,336,000,000	0	800,000,000
0	0				
0	0	11,965,500,000	11,624,173,440	0	341,326,560
0	0				
0	0	215,878,000	66,035,340	0	149,842,660
0	0				
0	0	33,530,000	20,710,200	0	12,819,800
0	0				
0	0	9,592,000	6,896,950	0	2,695,050
0	0				
0	0	74,500,000	44,500,000	0	30,000,000
0	0				
0	0	10,461,000,000	10,320,150,140	0	140,849,860
0	0				
0	0	600,000,000	600,000,000	0	0
0	0				
0	0	571,000,000	565,880,810	0	5,119,190
0	0				
25,000,000	0	504,529,325,600	488,534,725,980	10,233,316,760	5,761,282,860
-25,000,000	0				
0	0	84,631,000,000	84,631,000,000	0	0
0	0				
0	0	84,631,000,000	84,631,000,000	0	0
0	0				
0	0	105,557,537,900	93,735,500,450	6,949,533,660	4,872,503,790
-25,000,000	0				
0	0	3,428,616,000	2,995,373,100	0	433,242,900
0	0				
0	0	3,496,956,000	3,143,271,980	0	353,684,020
-25,000,000	0				

구 분	세출예산액(A)	예산결정후	
		전년도이월액/ 초과지출승인액	예비비
220목 여비	285,319,000	0	0
		0	0
240목 업무추진비	28,092,000	0	0
		0	0
250목 직무수행경비	10,680,000	0	0
		0	0
260목 연구용역비	50,000,000	0	0
		0	0
320목 민간이전	72,215,337,000	0	0
		0	0
330목 자치단체이전	7,086,000,000	0	0
		0	0
410목 건설보상비	400,000,000	0	0
		0	0
420목 건설비	17,018,000,000	638,537,900	0
		0	0
430목 유형자산	900,000,000	0	0
		0	0
1633세항(단위사업) 기초예슬역량강화	153,336,000,000	105,880,000	0
		0	0
110목 인건비	33,825,000	0	0
		0	0
210목 운영비	2,852,062,000	0	0
		0	0
220목 여비	133,921,000	0	0
		0	0
240목 업무추진비	20,636,000	0	0
		0	0
260목 연구용역비	140,000,000	5,880,000	0
		0	0
310목 보전금	620,000,000	0	0
		0	0
320목 민간이전	146,362,556,000	0	0
		0	0
420목 건설비	3,153,000,000	100,000,000	0
		0	0

(단위: 원)

증감액(B)		세출예산현액 (C)=A+B	지출액	다음연도이월액	불용액
전용	이용및이체				
0	0	285,319,000	104,135,120	0	181,183,880
0	0				
0	0	28,092,000	17,734,750	0	10,357,250
0	0				
0	0	10,680,000	7,175,980	0	3,504,020
0	0				
0	0	50,000,000	21,780,000	0	28,220,000
0	0				
0	0	72,215,337,000	72,152,325,990	0	63,011,010
0	0				
0	0	7,086,000,000	7,086,000,000	0	0
0	0				
0	0	400,000,000	0	0	400,000,000
0	0				
0	0	17,656,537,900	7,310,614,750	6,949,533,660	3,396,389,490
0	0				
0	0	900,000,000	897,088,780	0	2,911,220
0	0				
0	0	153,441,880,000	152,117,023,710	984,618,900	340,237,390
0	0				
0	0	33,825,000	19,374,350	0	14,450,650
0	0				
0	0	2,852,062,000	2,602,236,290	49,000,000	200,825,710
0	0				
0	0	133,921,000	71,283,880	0	62,637,120
0	0				
0	0	20,636,000	13,055,500	0	7,580,500
0	0				
0	0	145,880,000	133,152,720	0	12,727,280
0	0				
0	0	620,000,000	614,000,000	0	6,000,000
0	0				
0	0	146,362,556,000	146,360,820,970	0	1,735,030
0	0				
0	0	3,253,000,000	2,283,100,000	935,618,900	34,281,100
0	0				

구 분	세출예산액(A)	예산결정후	
		전년도이월액/ 초과지출승인액	예비비
430목 유형자산	20,000,000	0	0
		0	0
1635세항(단위사업) 시각예술 진흥기반 구축	27,591,000,000	977,907,700	0
		0	0
210목 운영비	82,460,000	0	0
		0	0
220목 여비	35,800,000	0	0
		0	0
240목 업무추진비	9,240,000	0	0
		0	0
260목 연구용역비	100,000,000	0	0
		0	0
320목 민간이전	24,359,500,000	977,907,700	0
		0	0
330목 자치단체이전	1,350,000,000	0	0
		0	0
420목 건설비	1,654,000,000	0	0
		0	0
1637세항(단위사업) 문화예술교육지원	132,305,000,000	0	0
		0	0
210목 운영비	40,550,000	0	0
		0	0
220목 여비	22,750,000	0	0
		0	0
240목 업무추진비	5,700,000	0	0
		0	0
320목 민간이전	103,858,000,000	0	0
		0	0
330목 자치단체이전	28,378,000,000	0	0
		0	0
1900항(프로그램) 국정홍보기획	40,516,000,000	0	0
		0	0
1931세항(단위사업) 정책홍보지원	3,699,000,000	0	0
		0	0
110목 인건비	144,617,000	0	0
		0	0

(단위: 원)

증감액(B)		세출예산현액 (C)=A+B	지출액	다음연도이월액	불용액
전용	이용및이체				
0	0	20,000,000	20,000,000	0	0
0	0				
25,000,000	0	28,593,907,700	26,076,249,130	2,299,164,200	218,494,370
0	0				
25,000,000	0	107,460,000	104,569,040	0	2,890,960
0	0				
0	0	35,800,000	28,324,170	0	7,475,830
0	0				
0	0	9,240,000	3,719,900	0	5,520,100
0	0				
0	0	100,000,000	19,995,800	79,994,200	10,000
0	0				
0	0	25,337,407,700	24,754,640,220	565,170,000	17,597,480
0	0				
0	0	1,350,000,000	1,165,000,000	0	185,000,000
0	0				
0	0	1,654,000,000	0	1,654,000,000	0
0	0				
0	0	132,305,000,000	131,974,952,690	0	330,047,310
0	0				
0	0	40,550,000	21,623,400	0	18,926,600
0	0				
0	0	22,750,000	13,446,840	0	9,303,160
0	0				
0	0	5,700,000	3,882,450	0	1,817,550
0	0				
0	0	103,858,000,000	103,858,000,000	0	0
0	0				
0	0	28,378,000,000	28,078,000,000	0	300,000,000
0	0				
0	0	40,516,000,000	39,782,217,160	0	733,782,840
0	0				
0	0	3,699,000,000	3,217,773,280	0	481,226,720
0	0				
0	0	144,617,000	123,525,760	0	21,091,240
0	0				

구 분	세출예산액(A)	예산결정후	
		전년도이월액/ 초과지출승인액	예비비
210목 운영비	2,742,901,000	0	0
		0	0
220목 여비	39,000,000	0	0
		0	0
240목 업무추진비	190,730,000	0	0
		0	0
260목 연구용역비	226,000,000	0	0
		0	0
310목 보전금	20,000,000	0	0
		0	0
320목 민간이전	27,752,000	0	0
		0	0
430목 유형자산	308,000,000	0	0
		0	0
1932세항(단위사업) 대국민커뮤니케이션 강화	34,206,000,000	0	0
		0	0
110목 인건비	71,195,000	0	0
		0	0
210목 운영비	33,405,683,000	0	0
		0	0
220목 여비	81,900,000	0	0
		0	0
240목 업무추진비	46,560,000	0	0
		0	0
320목 민간이전	595,662,000	0	0
		0	0
430목 유형자산	5,000,000	0	0
		0	0
1933세항(단위사업) 정책포털시스템 운영(정보 화)	2,611,000,000	0	0
		0	0
210목 운영비	2,569,500,000	0	0
		0	0
240목 업무추진비	2,500,000	0	0
		0	0
430목 유형자산	39,000,000	0	0
		0	0

(단위: 원)

증감액(B)		세출예산현액 (C)=A+B	지출액	다음연도이월액	불용액
전용	이용및이체				
0	0	2,742,901,000	2,474,713,180	0	268,187,820
0	0				
0	0	39,000,000	20,174,610	0	18,825,390
0	0				
0	0	190,730,000	66,073,000	0	124,657,000
0	0				
0	0	226,000,000	216,000,000	0	10,000,000
0	0				
0	0	20,000,000	0	0	20,000,000
0	0				
0	0	27,752,000	23,860,330	0	3,891,670
0	0				
0	0	308,000,000	293,426,400	0	14,573,600
0	0				
0	0	34,206,000,000	33,955,206,810	0	250,793,190
0	0				
0	0	71,195,000	58,637,480	0	12,557,520
0	0				
0	0	33,405,683,000	33,213,957,460	0	191,725,540
0	0				
0	0	81,900,000	59,564,000	0	22,336,000
0	0				
0	0	46,560,000	30,653,380	0	15,906,620
0	0				
0	0	595,662,000	587,939,490	0	7,722,510
0	0				
0	0	5,000,000	4,455,000	0	545,000
0	0				
0	0	2,611,000,000	2,609,237,070	0	1,762,930
0	0				
0	0	2,569,500,000	2,567,737,170	0	1,762,830
0	0				
0	0	2,500,000	2,499,900	0	100
0	0				
0	0	39,000,000	39,000,000	0	0
0	0				

구 분	세출예산액(A)	예산결정후	
		전년도이월액/ 초과지출승인액	예비비
2100항(프로그램) 지역문화 진흥 및 문화기반 조성	157,908,000,000	73,424,600	0
		0	0
2131세항(단위사업) 도서관정보·정책 체계 활성화	16,905,000,000	19,800,000	0
		0	0
110목 인건비	62,848,000	0	0
		0	0
210목 운영비	9,240,064,000	19,800,000	0
		0	0
220목 여비	164,800,000	0	0
		0	0
240목 업무추진비	50,784,000	0	0
		0	0
250목 직무수행경비	18,444,000	0	0
		0	0
260목 연구용역비	900,000,000	0	0
		0	0
310목 보전금	6,000,000	0	0
		0	0
320목 민간이전	1,152,060,000	0	0
		0	0
330목 자치단체이전	5,310,000,000	0	0
		0	0
2133세항(단위사업) 박물관 정책 활성화	63,731,000,000	4,274,600	0
		0	0
110목 인건비	8,249,133,000	0	0
		0	0
210목 운영비	5,251,928,000	4,274,600	0
		0	0
220목 여비	64,098,000	0	0
		0	0
240목 업무추진비	7,832,000	0	0
		0	0
260목 연구용역비	0	0	0
		0	0
310목 보전금	4,000,000	0	0
		0	0



(단위: 원)

증감액(B)		세출예산현액 (C)=A+B	지출액	다음연도이월액	불용액
전용	이용및이체				
1,175,000,000	0	157,981,424,600	152,724,354,820	987,139,250	4,269,930,530
-1,175,000,000	0				
0	0	16,924,800,000	15,983,362,640	28,000,000	913,437,360
0	0				
0	0	62,848,000	52,796,740	0	10,051,260
0	0				
0	0	9,259,864,000	9,011,274,840	0	248,589,160
0	0				
0	0	164,800,000	25,178,060	0	139,621,940
0	0				
0	0	50,784,000	35,365,060	0	15,418,940
0	0				
0	0	18,444,000	18,444,000	0	0
0	0				
0	0	900,000,000	881,173,600	0	18,826,400
0	0				
0	0	6,000,000	6,000,000	0	0
0	0				
0	0	1,152,060,000	1,120,020,340	28,000,000	4,039,660
0	0				
0	0	5,310,000,000	4,833,110,000	0	476,890,000
0	0				
1,135,000,000	0	63,695,274,600	59,729,384,620	913,684,710	3,052,205,270
-1,175,000,000	0				
0	0	8,249,133,000	7,185,610,320	0	1,063,522,680
0	0				
1,000,000,000	0	6,081,202,600	4,770,689,830	788,230,160	522,282,610
-175,000,000	0				
0	0	64,098,000	30,411,000	0	33,687,000
0	0				
0	0	7,832,000	7,706,400	0	125,600
0	0				
135,000,000	0	135,000,000	86,112,720	36,363,640	12,523,640
0	0				
0	0	4,000,000	1,000,000	0	3,000,000
0	0				

구 분	세출예산액(A)	예산결정후	
		전년도이월액/ 초과지출승인액	예비비
320목 민간이전	11,221,009,000	0	0
		0	0
330목 자치단체이전	35,344,000,000	0	0
		0	0
340목 해외이전	3,400,000,000	0	0
		0	0
420목 건설비	95,000,000	0	0
		0	0
430목 유형자산	94,000,000	0	0
		0	0
2135세항(단위사업) 지역문화 진흥	77,272,000,000	49,350,000	0
		0	0
210목 운영비	142,936,000	0	0
		0	0
220목 여비	77,800,000	0	0
		0	0
240목 업무추진비	13,464,000	0	0
		0	0
260목 연구용역비	450,000,000	49,350,000	0
		0	0
320목 민간이전	46,225,800,000	0	0
		0	0
330목 자치단체이전	4,370,000,000	0	0
		0	0
430목 유형자산	25,992,000,000	0	0
		0	0
2700항(프로그램) 한국예술종합학교운영	40,208,000,000	535,179,040	0
		0	0
2731세항(단위사업) 한국예술종합학교 운영 활 성화	40,208,000,000	535,179,040	0
		0	0
110목 인건비	19,967,630,000	0	0
		0	0
210목 운영비	11,125,519,000	0	0
		0	0
220목 여비	807,600,000	0	0
		0	0

(단위: 원)

증감액(B)		세출예산현액 (C)=A+B	지출액	다음연도이월액	불용액
전용	이용및이체				
0	0	11,221,009,000	10,847,413,930	89,090,910	284,504,160
0	0				
0	0	35,344,000,000	35,060,894,000	0	283,106,000
0	0				
0	0	2,400,000,000	1,561,908,000	0	838,092,000
-1,000,000,000	0				
0	0	95,000,000	91,800,000	0	3,200,000
0	0				
0	0	94,000,000	85,838,420	0	8,161,580
0	0				
40,000,000	0	77,361,350,000	77,011,607,560	45,454,540	304,287,900
0	0				
40,000,000	0	182,936,000	160,798,610	0	22,137,390
0	0				
0	0	77,800,000	21,878,320	0	55,921,680
0	0				
0	0	13,464,000	9,295,390	0	4,168,610
0	0				
0	0	499,350,000	356,835,240	45,454,540	97,060,220
0	0				
0	0	46,225,800,000	46,140,800,000	0	85,000,000
0	0				
0	0	4,370,000,000	4,330,000,000	0	40,000,000
0	0				
0	0	25,992,000,000	25,992,000,000	0	0
0	0				
100,000,000	0	40,743,179,040	36,403,595,810	117,744,460	4,221,838,770
-100,000,000	0				
100,000,000	0	40,743,179,040	36,403,595,810	117,744,460	4,221,838,770
-100,000,000	0				
0	0	19,967,630,000	19,295,595,920	0	672,034,080
0	0				
0	0	11,025,519,000	9,182,773,070	0	1,842,745,930
-100,000,000	0				
0	0	807,600,000	269,164,770	0	538,435,230
0	0				

구 분	세출예산액(A)	예산결정후	
		전년도이월액/ 초과지출승인액	예비비
240목 업무추진비	27,107,000	0	0
		0	0
250목 직무수행경비	25,000,000	0	0
		0	0
260목 연구용역비	330,000,000	143,806,830	0
		0	0
310목 보전금	319,000,000	0	0
		0	0
320목 민간이전	2,547,658,000	0	0
		0	0
420목 건설비	1,787,000,000	391,372,210	0
		0	0
430목 유형자산	3,271,486,000	0	0
		0	0
2800항(프로그램) 국립박물관운영	138,606,000,000	12,811,717,280	0
		0	0
2831세항(단위사업) 국립박물관 운영	138,606,000,000	12,811,717,280	0
		0	0
110목 인건비	22,461,962,000	0	0
		0	0
210목 운영비	62,981,873,000	1,910,417,450	0
		0	0
220목 여비	1,443,200,000	0	0
		0	0
240목 업무추진비	161,204,000	0	0
		0	0
260목 연구용역비	2,093,000,000	90,371,300	0
		0	0
310목 보전금	9,000,000	0	0
		0	0
320목 민간이전	6,898,159,000	0	0
		0	0
410목 건설보상비	2,900,000,000	0	0
		0	0
420목 건설비	25,227,379,000	10,733,112,510	0
		0	0

(단위: 원)

증감액(B)		세출예산현액 (C)=A+B	지출액	다음연도이월액	불용액
전용	이용및이체				
0	0	27,107,000	15,730,200	0	11,376,800
0	0				
0	0	25,000,000	19,200,000	0	5,800,000
0	0				
100,000,000	0	573,806,830	417,382,890	0	156,423,940
0	0				
0	0	319,000,000	308,124,440	0	10,875,560
0	0				
0	0	2,547,658,000	1,940,504,340	0	607,153,660
0	0				
0	0	2,178,372,210	1,800,501,390	49,300,000	328,570,820
0	0				
0	0	3,271,486,000	3,154,618,790	68,444,460	48,422,750
0	0				
2,109,000,000	0	151,417,717,280	130,352,942,970	9,136,112,640	11,928,661,670
-2,109,000,000	0				
2,109,000,000	0	151,417,717,280	130,352,942,970	9,136,112,640	11,928,661,670
-2,109,000,000	0				
0	0	22,461,962,000	20,680,931,430	0	1,781,030,570
0	0				
0	0	62,881,490,450	55,285,752,030	3,135,449,260	4,460,289,160
-2,010,800,000	0				
0	0	1,345,000,000	619,779,120	0	725,220,880
-98,200,000	0				
0	0	161,204,000	97,563,440	0	63,640,560
0	0				
907,000,000	0	3,090,371,300	1,599,586,110	1,231,654,070	259,131,120
0	0				
0	0	9,000,000	0	0	9,000,000
0	0				
1,202,000,000	0	8,100,159,000	7,707,161,160	0	392,997,840
0	0				
0	0	2,900,000,000	2,791,931,840	0	108,068,160
0	0				
0	0	35,960,491,510	27,619,621,930	4,461,926,810	3,878,942,770
0	0				

구 분	세출예산액(A)	예산결정후	
		전년도이월액/ 초과지출승인액	예비비
430목 유형자산	14,002,223,000	77,816,020	0
		0	0
440목 무형자산	428,000,000	0	0
		0	0
2900항(프로그램) 국립국어원운영	18,583,000,000	406,511,440	0
		0	0
2931세항(단위사업) 국어발전기반조성및진흥	18,583,000,000	406,511,440	0
		0	0
110목 인건비	2,954,910,000	0	0
		0	0
210목 운영비	7,326,275,000	252,520,730	0
		0	0
220목 여비	142,890,000	0	0
		0	0
240목 업무추진비	21,859,000	0	0
		0	0
260목 연구용역비	7,129,519,000	153,990,710	0
		0	0
320목 민간이전	567,047,000	0	0
		0	0
420목 건설비	170,000,000	0	0
		0	0
430목 유형자산	270,500,000	0	0
		0	0
3000항(프로그램) 국립중앙도서관운영	74,122,000,000	163,350,000	0
		0	0
3031세항(단위사업) 국립중앙도서관 운영	74,122,000,000	163,350,000	0
		0	0
110목 인건비	10,291,640,000	0	0
		0	0
210목 운영비	43,454,271,000	99,000,000	0
		0	0
220목 여비	435,500,000	0	0
		0	0
240목 업무추진비	103,222,000	0	0
		0	0

(단위: 원)

증감액(B)		세출예산현액 (C)=A+B	지출액	다음연도이월액	불용액
전용	이용및이체				
0	0	14,080,039,020	13,542,615,910	307,082,500	230,340,610
0	0				
0	0	428,000,000	408,000,000	0	20,000,000
0	0				
114,000,000	0	18,989,511,440	16,890,702,620	929,652,690	1,169,156,130
-114,000,000	0				
114,000,000	0	18,989,511,440	16,890,702,620	929,652,690	1,169,156,130
-114,000,000	0				
0	0	2,954,910,000	2,790,733,160	0	164,176,840
0	0				
0	0	7,498,795,730	7,004,411,280	22,595,870	471,788,580
-80,000,000	0				
0	0	142,890,000	18,312,520	0	124,577,480
0	0				
0	0	21,859,000	10,199,610	0	11,659,390
0	0				
80,000,000	0	7,363,509,710	6,178,909,420	907,056,820	277,543,470
0	0				
0	0	567,047,000	480,296,390	0	86,750,610
0	0				
0	0	136,000,000	110,404,630	0	25,595,370
-34,000,000	0				
34,000,000	0	304,500,000	297,435,610	0	7,064,390
0	0				
320,000,000	0	74,285,350,000	66,629,365,620	1,864,795,000	5,791,189,380
-320,000,000	0				
320,000,000	0	74,285,350,000	66,629,365,620	1,864,795,000	5,791,189,380
-320,000,000	0				
0	0	10,291,640,000	9,158,111,430	0	1,133,528,570
0	0				
180,000,000	0	43,593,271,000	39,573,708,260	95,365,000	3,924,197,740
-140,000,000	0				
0	0	255,500,000	76,329,380	0	179,170,620
-180,000,000	0				
0	0	103,222,000	48,217,670	0	55,004,330
0	0				

구 분	세출예산액 (A)	예산결정후	
		전년도이월액/ 초과지출승인액	예비비
250목 직무수행경비	10,920,000	0	0
		0	0
260목 연구용역비	4,525,000,000	64,350,000	0
		0	0
310목 보전금	3,353,400,000	0	0
		0	0
320목 민간이전	1,973,047,000	0	0
		0	0
420목 건설비	4,321,000,000	0	0
		0	0
430목 유형자산	5,654,000,000	0	0
		0	0
3100항(프로그램) 해외문화홍보원 운영	123,577,000,000	430,000,000	0
		0	0
3131세항(단위사업) 해외문화홍보원 운영	123,577,000,000	430,000,000	0
		0	0
110목 인건비	13,655,413,000	0	0
		0	0
210목 운영비	80,943,188,000	0	0
		0	0
220목 여비	944,980,000	0	0
		0	0
240목 업무추진비	301,912,000	0	0
		0	0
260목 연구용역비	646,000,000	430,000,000	0
		0	0
320목 민간이전	2,311,507,000	0	0
		0	0
410목 건설보상비	938,000,000	0	0
		0	0
420목 건설비	4,242,000,000	0	0
		0	0
430목 유형자산	19,594,000,000	0	0
		0	0
3200항(프로그램) 국립중앙극장운영	29,605,000,000	7,489,131,190	0
		0	0



(단위: 원)

증감액(B)		세출예산현액 (C)=A+B	지출액	다음연도이월액	불용액
전용	이용및이체				
0	0	10,920,000	10,915,000	0	5,000
0	0				
140,000,000	0	4,729,350,000	4,154,704,060	375,430,000	199,215,940
0	0				
0	0	3,353,400,000	3,353,177,890	0	222,110
0	0				
0	0	1,973,047,000	1,820,247,910	0	152,799,090
0	0				
0	0	4,321,000,000	2,810,754,240	1,394,000,000	116,245,760
0	0				
0	0	5,654,000,000	5,623,199,780	0	30,800,220
0	0				
576,803,000	0	124,007,000,000	110,615,077,720	3,860,388,340	9,531,533,940
-576,803,000	0				
576,803,000	0	124,007,000,000	110,615,077,720	3,860,388,340	9,531,533,940
-576,803,000	0				
0	0	13,511,996,000	13,156,988,980	0	355,007,020
-143,417,000	0				
0	0	80,509,802,000	69,152,687,230	3,771,479,340	7,585,635,430
-433,386,000	0				
213,386,000	0	1,158,366,000	1,105,527,380	0	52,838,620
0	0				
0	0	301,912,000	255,854,690	0	46,057,310
0	0				
220,000,000	0	1,296,000,000	1,124,195,000	88,909,000	82,896,000
0	0				
143,417,000	0	2,454,924,000	2,408,420,490	0	46,503,510
0	0				
0	0	938,000,000	0	0	938,000,000
0	0				
0	0	4,242,000,000	4,010,497,500	0	231,502,500
0	0				
0	0	19,594,000,000	19,400,906,450	0	193,093,550
0	0				
0	0	37,094,131,190	34,293,775,840	362,420,500	2,437,934,850
0	0				

구 분	세출예산액(A)	예산결정후	
		전년도이월액/ 초과지출승인액	예비비
3231세항(단위사업) 국립중앙극장 운영	29,605,000,000	7,489,131,190	0
		0	0
110목 인건비	15,441,698,000	0	0
		0	0
210목 운영비	10,335,114,000	41,299,500	0
		0	0
220목 여비	313,000,000	0	0
		0	0
240목 업무추진비	16,500,000	0	0
		0	0
260목 연구용역비	500,000,000	96,000,000	0
		0	0
320목 민간이전	1,390,688,000	0	0
		0	0
420목 건설비	438,000,000	6,986,115,960	0
		0	0
430목 유형자산	1,170,000,000	365,715,730	0
		0	0
3300항(프로그램) 국립현대미술관운영	53,516,000,000	621,999,340	0
		0	0
3331세항(단위사업) 국립현대미술관 운영 활성화	53,516,000,000	621,999,340	0
		0	0
110목 인건비	13,538,002,000	0	0
		0	0
210목 운영비	22,046,980,000	409,803,340	0
		0	0
220목 여비	639,150,000	0	0
		0	0
240목 업무추진비	95,000,000	0	0
		0	0
260목 연구용역비	1,423,000,000	45,100,000	0
		0	0
320목 민간이전	2,369,774,000	0	0
		0	0
420목 건설비	3,988,000,000	52,300,000	0
		0	0

(단위: 원)

증감액(B)		세출예산현액 (C)=A+B	지출액	다음연도이월액	불용액
전용	이용및이체				
0	0	37,094,131,190	34,293,775,840	362,420,500	2,437,934,850
0	0				
0	0	15,441,698,000	14,526,512,180	0	915,185,820
0	0				
0	0	10,376,413,500	9,771,593,670	357,920,500	246,899,330
0	0				
0	0	313,000,000	172,200,980	0	140,799,020
0	0				
0	0	16,500,000	10,338,400	0	6,161,600
0	0				
0	0	596,000,000	548,062,520	0	47,937,480
0	0				
0	0	1,390,688,000	827,806,020	0	562,881,980
0	0				
0	0	7,424,115,960	6,907,497,000	4,500,000	512,118,960
0	0				
0	0	1,535,715,730	1,529,765,070	0	5,950,660
0	0				
259,000,000	0	54,137,999,340	49,881,175,090	1,452,836,720	2,803,987,530
-259,000,000	0				
259,000,000	0	54,137,999,340	49,881,175,090	1,452,836,720	2,803,987,530
-259,000,000	0				
0	0	13,314,002,000	12,842,823,810	0	471,178,190
-224,000,000	0				
0	0	22,421,783,340	20,803,548,220	723,345,460	894,889,660
-35,000,000	0				
0	0	639,150,000	241,021,310	0	398,128,690
0	0				
0	0	95,000,000	63,191,860	0	31,808,140
0	0				
35,000,000	0	1,503,100,000	1,267,185,030	157,430,000	78,484,970
0	0				
224,000,000	0	2,593,774,000	2,460,735,430	0	133,038,570
0	0				
0	0	4,040,300,000	3,124,183,000	457,726,140	458,390,860
0	0				

구 분	세출예산액(A)	예산결정후	
		전년도이월액/ 초과지출승인액	예비비
430목 유형자산	9,416,094,000	114,796,000	0
		0	0
3400항(프로그램) 국립국악원운영	78,473,000,000	2,563,521,310	0
		0	0
3431세항(단위사업) 국립국악원 운영 활성화	78,473,000,000	2,563,521,310	0
		0	0
110목 인건비	31,610,565,000	0	0
		0	0
210목 운영비	20,802,599,000	171,650,000	0
		0	0
220목 여비	1,237,950,000	0	0
		0	0
240목 업무추진비	69,816,000	0	0
		0	0
260목 연구용역비	932,500,000	0	0
		0	0
310목 보전금	75,000,000	0	0
		0	0
320목 민간이전	2,192,343,000	0	0
		0	0
420목 건설비	19,558,000,000	2,121,142,600	0
		0	0
430목 유형자산	1,984,227,000	270,728,710	0
		0	0
710목 예비비및기타	10,000,000	0	0
		0	0
3500항(프로그램) 국립민속박물관운영	20,305,000,000	2,030,086,290	0
		0	0
3531세항(단위사업) 국립민속박물관운영활성화	20,305,000,000	2,030,086,290	0
		0	0
110목 인건비	4,971,912,000	0	0
		0	0
210목 운영비	10,823,599,000	517,664,220	0
		0	0
220목 여비	543,369,000	0	0
		0	0

(단위: 원)

증감액(B)		세출예산현액 (C)=A+B	지출액	다음연도이월액	불용액
전용	이용및이체				
0	0	9,530,890,000	9,078,486,430	114,335,120	338,068,450
0	0				
513,000,000	0	81,036,521,310	64,088,325,490	11,746,451,710	5,201,744,110
-513,000,000	0				
513,000,000	0	81,036,521,310	64,088,325,490	11,746,451,710	5,201,744,110
-513,000,000	0				
0	0	31,610,565,000	29,471,438,600	0	2,139,126,400
0	0				
413,000,000	0	21,287,249,000	19,471,060,800	398,409,550	1,417,778,650
-100,000,000	0				
0	0	1,237,950,000	333,622,450	0	904,327,550
0	0				
0	0	69,816,000	28,202,560	0	41,613,440
0	0				
100,000,000	0	619,500,000	594,271,310	0	25,228,690
-413,000,000	0				
0	0	75,000,000	75,000,000	0	0
0	0				
0	0	2,192,343,000	1,955,299,260	0	237,043,740
0	0				
0	0	21,679,142,600	9,912,229,950	11,348,042,160	418,870,490
0	0				
0	0	2,254,955,710	2,245,371,510	0	9,584,200
0	0				
0	0	10,000,000	1,829,050	0	8,170,950
0	0				
36,000,000	0	22,335,086,290	19,988,305,580	17,698,800	2,329,081,910
-36,000,000	0				
36,000,000	0	22,335,086,290	19,988,305,580	17,698,800	2,329,081,910
-36,000,000	0				
0	0	4,971,912,000	3,945,028,000	0	1,026,884,000
0	0				
16,000,000	0	11,337,263,220	10,763,858,450	0	573,404,770
-20,000,000	0				
0	0	527,369,000	185,308,120	0	342,060,880
-16,000,000	0				

구 분	세출예산액(A)	예산결정후	
		전년도이월액/ 초과지출승인액	예비비
240목 업무추진비	30,976,000	0	0
		0	0
260목 연구용역비	188,000,000	266,860,500	0
		0	0
320목 민간이전	946,602,000	0	0
		0	0
420목 건설비	355,000,000	717,999,660	0
		0	0
430목 유형자산	2,445,542,000	527,561,910	0
		0	0
3600항(프로그램) 대한민국역사박물관 운영	12,486,000,000	0	0
		0	0
3631세항(단위사업) 대한민국역사박물관 운영	12,486,000,000	0	0
		0	0
110목 인건비	2,840,184,000	0	0
		0	0
210목 운영비	7,019,168,000	0	0
		0	0
220목 여비	128,700,000	0	0
		0	0
240목 업무추진비	33,088,000	0	0
		0	0
250목 직무수행경비	42,000,000	0	0
		0	0
260목 연구용역비	175,000,000	0	0
		0	0
320목 민간이전	533,860,000	0	0
		0	0
420목 건설비	228,000,000	0	0
		0	0
430목 유형자산	1,486,000,000	0	0
		0	0
3700항(프로그램) 국립한글박물관 운영	15,160,000,000	1,408,130,000	0
		0	0
3731세항(단위사업) 국립한글박물관 운영	15,160,000,000	1,408,130,000	0
		0	0

(단위: 원)

증감액(B)		세출예산현액 (C)=A+B	지출액	다음연도이월액	불용액
전용	이용 및 이체				
0	0	30,976,000	11,076,100	0	19,899,900
0	0				
20,000,000	0	474,860,500	449,860,500	17,698,800	7,301,200
0	0				
0	0	946,602,000	660,929,850	0	285,672,150
0	0				
0	0	1,072,999,660	1,028,783,540	0	44,216,120
0	0				
0	0	2,973,103,910	2,943,461,020	0	29,642,890
0	0				
0	0	12,450,060,000	11,755,367,620	122,600,000	572,092,380
0	-35,940,000				
0	0	12,450,060,000	11,755,367,620	122,600,000	572,092,380
0	-35,940,000				
0	0	2,840,184,000	2,701,469,290	0	138,714,710
0	0				
0	0	6,983,228,000	6,699,818,110	122,600,000	160,809,890
0	-35,940,000				
0	0	128,700,000	46,714,840	0	81,985,160
0	0				
0	0	33,088,000	18,244,100	0	14,843,900
0	0				
0	0	42,000,000	35,262,900	0	6,737,100
0	0				
0	0	175,000,000	140,168,000	0	34,832,000
0	0				
0	0	533,860,000	520,548,900	0	13,311,100
0	0				
0	0	228,000,000	211,071,000	0	16,929,000
0	0				
0	0	1,486,000,000	1,382,070,480	0	103,929,520
0	0				
110,000,000	0	16,550,160,000	14,179,393,010	6,479,000	2,364,287,990
-110,000,000	-17,970,000				
110,000,000	0	16,550,160,000	14,179,393,010	6,479,000	2,364,287,990
-110,000,000	-17,970,000				

구 분	세출예산액(A)	예산결정후	
		전년도이월액/ 초과지출승인액	예비비
110목 인건비	2,667,512,000	0	0
		0	0
210목 운영비	9,055,023,000	1,363,250,000	0
		0	0
220목 여비	88,640,000	0	0
		0	0
240목 업무추진비	26,930,000	0	0
		0	0
250목 직무수행경비	27,000,000	0	0
		0	0
260목 연구용역비	490,000,000	44,880,000	0
		0	0
320목 민간이전	511,895,000	0	0
		0	0
420목 건설비	231,000,000	0	0
		0	0
430목 유형자산	2,062,000,000	0	0
		0	0
3800항(프로그램) 한국정책방송원 운영	22,473,000,000	0	0
		0	0
3831세항(단위사업) 한국정책방송원 운영 활성화	22,473,000,000	0	0
		0	0
110목 인건비	2,065,073,000	0	0
		0	0
210목 운영비	16,204,659,000	0	0
		0	0
220목 여비	791,000,000	0	0
		0	0
240목 업무추진비	21,824,000	0	0
		0	0
310목 보전금	20,000,000	0	0
		0	0
320목 민간이전	396,287,000	0	0
		0	0
420목 건설비	6,000,000	0	0
		0	0



(단위: 원)

증감액(B)		세출예산현액 (C)=A+B	지출액	다음연도이월액	불용액
전용	이용및이체				
0	0	2,667,512,000	2,340,336,360	0	327,175,640
0	0				
0	0	10,290,303,000	8,685,083,030	6,479,000	1,598,740,970
-110,000,000	-17,970,000				
0	0	88,640,000	31,558,590	0	57,081,410
0	0				
0	0	26,930,000	8,067,070	0	18,862,930
0	0				
0	0	27,000,000	24,299,990	0	2,700,010
0	0				
0	0	534,880,000	280,402,770	0	254,477,230
0	0				
0	0	511,895,000	496,332,180	0	15,562,820
0	0				
110,000,000	0	341,000,000	299,643,850	0	41,356,150
0	0				
0	0	2,062,000,000	2,013,669,170	0	48,330,830
0	0				
335,325,000	0	22,473,000,000	22,025,548,730	100,489,200	346,962,070
-335,325,000	0				
335,325,000	0	22,473,000,000	22,025,548,730	100,489,200	346,962,070
-335,325,000	0				
0	0	1,991,255,000	1,991,254,820	0	180
-73,818,000	0				
261,507,000	0	16,466,166,000	16,179,204,930	0	286,961,070
0	0				
0	0	529,493,000	479,015,510	0	50,477,490
-261,507,000	0				
0	0	21,824,000	20,889,900	0	934,100
0	0				
0	0	20,000,000	13,400,000	0	6,600,000
0	0				
73,818,000	0	470,105,000	470,105,000	0	0
0	0				
0	0	6,000,000	5,800,000	0	200,000
0	0				

구 분	세출예산액(A)	예산결정후	
		전년도이월액/ 초과지출승인액	예비비
430목 유형자산	2,968,157,000	0	0
		0	0
3900항(프로그램) 국립장애인도서관 운영	10,508,000,000	0	0
		0	0
3931세항(단위사업) 국립장애인도서관 운영	10,508,000,000	0	0
		0	0
110목 인건비	449,486,000	0	0
		0	0
210목 운영비	8,744,788,000	0	0
		0	0
220목 여비	29,430,000	0	0
		0	0
240목 업무추진비	7,040,000	0	0
		0	0
260목 연구용역비	895,000,000	0	0
		0	0
310목 보전금	8,000,000	0	0
		0	0
320목 민간이전	86,256,000	0	0
		0	0
330목 자치단체이전	200,000,000	0	0
		0	0
430목 유형자산	88,000,000	0	0
		0	0
8000항(프로그램) 회계간거래(전출금)	138,410,000,000	0	0
		0	0
8011세항(단위사업) 회계간전출(아시아문화중심도시조성특별회계)	138,410,000,000	0	0
		0	0
610목 전출금등	138,410,000,000	0	0
		0	0
8400항(프로그램) 회계기금간거래(전출금)	66,820,000,000	0	0
		0	0
8420세항(단위사업) 일반회계전출(지역신문발전기금)	8,700,000,000	0	0
		0	0
610목 전출금등	8,700,000,000	0	0
		0	0

(단위: 원)

증감액(B)		세출예산현액 (C)=A+B	지출액	다음연도이월액	불용액
전용	이용및이체				
0	0	2,968,157,000	2,865,878,570	100,489,200	1,789,230
0	0				
50,000,000	0	10,508,000,000	10,246,273,870	0	261,726,130
-50,000,000	0				
50,000,000	0	10,508,000,000	10,246,273,870	0	261,726,130
-50,000,000	0				
0	0	449,486,000	403,980,410	0	45,505,590
0	0				
0	0	8,694,788,000	8,563,080,990	0	131,707,010
-50,000,000	0				
0	0	29,430,000	6,287,780	0	23,142,220
0	0				
0	0	7,040,000	3,690,400	0	3,349,600
0	0				
0	0	895,000,000	880,169,810	0	14,830,190
0	0				
50,000,000	0	58,000,000	24,644,000	0	33,356,000
0	0				
0	0	86,256,000	76,455,150	0	9,800,850
0	0				
0	0	200,000,000	200,000,000	0	0
0	0				
0	0	88,000,000	87,965,330	0	34,670
0	0				
0	0	138,410,000,000	138,410,000,000	0	0
0	0				
0	0	138,410,000,000	138,410,000,000	0	0
0	0				
0	0	138,410,000,000	138,410,000,000	0	0
0	0				
0	0	66,820,000,000	66,820,000,000	0	0
0	0				
0	0	8,700,000,000	8,700,000,000	0	0
0	0				
0	0	8,700,000,000	8,700,000,000	0	0
0	0				

구 분	세출예산액(A)	예산결정후	
		전년도이월액/ 초과지출승인액	예비비
8421세항(단위사업) 일반회계전출(문화예술진흥기금)	20,370,000,000	0	0
		0	0
610목 전출금등	20,370,000,000	0	0
		0	0
8426세항(단위사업) 일반회계전출(관광진흥개발기금)	37,750,000,000	0	0
		0	0
610목 전출금등	37,750,000,000	0	0
		0	0
062관(부문) 관광	56,129,000,000	492,700,000	0
		0	0
4200항(프로그램) 국내관광활성화	40,300,000,000	0	0
		0	0
4237세항(단위사업) 국내관광활성화지원	40,300,000,000	0	0
		0	0
320목 민간이전	15,100,000,000	0	0
		0	0
330목 자치단체이전	25,200,000,000	0	0
		0	0
4300항(프로그램) 외래관광객유치	3,803,000,000	0	0
		0	0
4331세항(단위사업) 국제관광교류	3,803,000,000	0	0
		0	0
320목 민간이전	3,457,000,000	0	0
		0	0
340목 해외이전	346,000,000	0	0
		0	0
4400항(프로그램) 관광산업 활성화	7,200,000,000	0	0
		0	0
4437세항(단위사업) 관광산업 디지털 전문인력양성	7,200,000,000	0	0
		0	0
320목 민간이전	7,200,000,000	0	0
		0	0
4600항(프로그램) 사행산업통합감독위원회 운영	4,826,000,000	492,700,000	0
		0	0
4631세항(단위사업) 사행산업통합감독위원회 운영	4,826,000,000	492,700,000	0
		0	0

(단위: 원)

증감액(B)		세출예산현액 (C)=A+B	지출액	다음연도이월액	불용액
전용	이용및이체				
0	0	20,370,000,000	20,370,000,000	0	0
0	0				
0	0	20,370,000,000	20,370,000,000	0	0
0	0				
0	0	37,750,000,000	37,750,000,000	0	0
0	0				
0	0	37,750,000,000	37,750,000,000	0	0
0	0				
77,000,000	0	56,621,700,000	50,641,058,080	5,135,644,490	844,997,430
-77,000,000	0				
0	0	40,300,000,000	35,807,000,000	4,477,000,000	16,000,000
0	0				
0	0	40,300,000,000	35,807,000,000	4,477,000,000	16,000,000
0	0				
0	0	15,100,000,000	10,607,000,000	4,477,000,000	16,000,000
0	0				
0	0	25,200,000,000	25,200,000,000	0	0
0	0				
0	0	3,803,000,000	3,785,859,960	0	17,140,040
0	0				
0	0	3,803,000,000	3,785,859,960	0	17,140,040
0	0				
0	0	3,457,000,000	3,457,000,000	0	0
0	0				
0	0	346,000,000	328,859,960	0	17,140,040
0	0				
0	0	7,200,000,000	7,200,000,000	0	0
0	0				
0	0	7,200,000,000	7,200,000,000	0	0
0	0				
0	0	7,200,000,000	7,200,000,000	0	0
0	0				
77,000,000	0	5,318,700,000	3,848,198,120	658,644,490	811,857,390
-77,000,000	0				
77,000,000	0	5,318,700,000	3,848,198,120	658,644,490	811,857,390
-77,000,000	0				

구 분	세출예산액(A)	예산결정후	
		전년도이월액/ 초과지출승인액	예비비
110목 인건비	1,185,560,000	0	0
		0	0
210목 운영비	1,742,537,000	0	0
		0	0
220목 여비	152,700,000	0	0
		0	0
240목 업무추진비	48,500,000	0	0
		0	0
250목 직무수행경비	18,444,000	0	0
		0	0
260목 연구용역비	723,000,000	492,700,000	0
		0	0
310목 보전금	300,000,000	0	0
		0	0
320목 민간이전	218,259,000	0	0
		0	0
430목 유형자산	437,000,000	0	0
		0	0
063관(부문) 체육	3,128,000,000	0	0
		0	0
5100항(프로그램) 생활체육육성	1,753,000,000	0	0
		0	0
5131세항(단위사업) 생활체육활성화	1,753,000,000	0	0
		0	0
210목 운영비	174,085,000	0	0
		0	0
220목 여비	41,990,000	0	0
		0	0
240목 업무추진비	10,925,000	0	0
		0	0
310목 보전금	90,000,000	0	0
		0	0
320목 민간이전	1,436,000,000	0	0
		0	0
330목 자치단체이전	0	0	0
		0	0

(단위: 원)

증감액(B)		세출예산현액 (C)=A+B	지출액	다음연도이월액	불용액
전용	이용및이체				
0	0	1,185,560,000	934,905,930	0	250,654,070
0	0				
0	0	1,665,537,000	1,472,698,560	0	192,838,440
-77,000,000	0				
0	0	152,700,000	71,150,000	0	81,550,000
0	0				
0	0	48,500,000	28,841,790	0	19,658,210
0	0				
0	0	18,444,000	17,949,960	0	494,040
0	0				
77,000,000	0	1,292,700,000	841,087,600	417,684,490	33,927,910
0	0				
0	0	300,000,000	275,800,000	0	24,200,000
0	0				
0	0	218,259,000	170,402,430	0	47,856,570
0	0				
0	0	437,000,000	35,361,850	240,960,000	160,678,150
0	0				
35,300,000	30,000,000	3,158,000,000	2,775,191,360	0	382,808,640
-35,300,000	0				
24,605,000	30,000,000	1,783,000,000	1,764,620,210	0	18,379,790
-24,605,000	0				
24,605,000	30,000,000	1,783,000,000	1,764,620,210	0	18,379,790
-24,605,000	0				
24,605,000	0	198,690,000	198,441,550	0	248,450
0	0				
0	0	17,385,000	17,376,830	0	8,170
-24,605,000	0				
0	0	10,925,000	9,545,120	0	1,379,880
0	0				
0	0	90,000,000	73,256,710	0	16,743,290
0	0				
0	0	1,436,000,000	1,436,000,000	0	0
0	0				
0	30,000,000	30,000,000	30,000,000	0	0
0	0				

구 분	세출예산액(A)	예산결정후	
		전년도이월액/ 초과지출승인액	예비비
5300항(프로그램) 스포츠산업 육성	127,000,000	0	0
		0	0
5331세항(단위사업) 스포츠산업육성	127,000,000	0	0
		0	0
210목 운영비	49,375,000	0	0
		0	0
220목 여비	31,635,000	0	0
		0	0
240목 업무추진비	3,990,000	0	0
		0	0
310목 보전금	42,000,000	0	0
		0	0
5400항(프로그램) 국제스포츠역량강화	1,025,000,000	0	0
		0	0
5431세항(단위사업) 국제체육 역량 강화	1,025,000,000	0	0
		0	0
110목 인건비	42,892,000	0	0
		0	0
210목 운영비	168,177,000	0	0
		0	0
220목 여비	253,500,000	0	0
		0	0
240목 업무추진비	80,200,000	0	0
		0	0
320목 민간이전	8,231,000	0	0
		0	0
340목 해외이전	472,000,000	0	0
		0	0
5500항(프로그램) 장애인체육육성	223,000,000	0	0
		0	0
5531세항(단위사업) 장애인체육 진흥	223,000,000	0	0
		0	0
210목 운영비	156,186,000	0	0
		0	0
220목 여비	45,870,000	0	0
		0	0



(단위: 원)

증감액(B)		세출예산현액 (C)=A+B	지출액	다음연도이월액	불용액
전용	이용및이체				
10,695,000	0	127,000,000	125,563,700	0	1,436,300
-10,695,000	0				
10,695,000	0	127,000,000	125,563,700	0	1,436,300
-10,695,000	0				
10,695,000	0	60,070,000	59,851,300	0	218,700
0	0				
0	0	20,940,000	20,940,000	0	0
-10,695,000	0				
0	0	3,990,000	3,772,400	0	217,600
0	0				
0	0	42,000,000	41,000,000	0	1,000,000
0	0				
0	0	1,025,000,000	731,960,160	0	293,039,840
0	0				
0	0	1,025,000,000	731,960,160	0	293,039,840
0	0				
0	0	42,892,000	27,102,570	0	15,789,430
0	0				
0	0	168,177,000	149,910,180	0	18,266,820
0	0				
0	0	253,500,000	73,757,760	0	179,742,240
0	0				
0	0	80,200,000	26,455,610	0	53,744,390
0	0				
0	0	8,231,000	2,853,520	0	5,377,480
0	0				
0	0	472,000,000	451,880,520	0	20,119,480
0	0				
0	0	223,000,000	153,047,290	0	69,952,710
0	0				
0	0	223,000,000	153,047,290	0	69,952,710
0	0				
0	0	156,186,000	109,525,120	0	46,660,880
0	0				
0	0	45,870,000	24,896,070	0	20,973,930
0	0				

구 분	세출예산액(A)	예산결정후	
		전년도이월액/ 초과지출승인액	예비비
240목 업무추진비	20,944,000	0	0
		0	0
065관(부문) 문화및관광일반	293,814,000,000	1,116,652,030	0
		0	0
7100항(프로그램) 문화·관광행정지원	293,814,000,000	1,116,652,030	0
		0	0
7101세항(단위사업) 본부인건비	82,257,000,000	0	0
		0	0
110목 인건비	82,257,000,000	0	0
		0	0
7102세항(단위사업) 소속기관인건비	146,147,000,000	0	0
		0	0
110목 인건비	146,147,000,000	0	0
		0	0
7111세항(단위사업) 총액인건비대상 본부기본경비	4,741,000,000	0	0
		0	0
110목 인건비	793,894,000	0	0
		0	0
210목 운영비	3,035,900,000	0	0
		0	0
250목 직무수행경비	758,380,000	0	0
		0	0
320목 민간이전	152,826,000	0	0
		0	0
7112세항(단위사업) 본부기본경비	4,582,000,000	0	0
		0	0
210목 운영비	2,856,309,000	0	0
		0	0
220목 여비	829,291,000	0	0
		0	0
240목 업무추진비	476,900,000	0	0
		0	0
260목 연구용역비	149,000,000	0	0
		0	0
310목 보전금	22,000,000	0	0
		0	0

(단위: 원)

증감액(B)		세출예산현액 (C)=A+B	지출액	다음연도이월액	불용액
전용	이용및이체				
0	0	20,944,000	18,626,100	0	2,317,900
0	0				
1,199,842,000	53,910,000	294,984,562,030	272,656,687,410	387,716,500	21,940,158,120
-1,199,842,000	0				
1,199,842,000	53,910,000	294,984,562,030	272,656,687,410	387,716,500	21,940,158,120
-1,199,842,000	0				
0	0	81,995,600,000	71,302,678,770	0	10,692,921,230
-261,400,000	0				
0	0	81,995,600,000	71,302,678,770	0	10,692,921,230
-261,400,000	0				
261,400,000	0	146,208,400,000	138,959,741,020	0	7,248,658,980
-200,000,000	0				
261,400,000	0	146,208,400,000	138,959,741,020	0	7,248,658,980
-200,000,000	0				
43,500,000	0	4,754,500,000	4,568,514,220	0	185,985,780
-30,000,000	0				
0	0	763,894,000	695,819,140	0	68,074,860
-30,000,000	0				
13,500,000	0	3,049,400,000	2,954,270,550	0	95,129,450
0	0				
0	0	758,380,000	755,213,590	0	3,166,410
0	0				
30,000,000	0	182,826,000	163,210,940	0	19,615,060
0	0				
64,231,000	53,910,000	4,673,876,000	4,007,013,280	0	666,862,720
-26,265,000	0				
55,216,000	53,910,000	2,946,420,000	2,609,745,600	0	336,674,400
-19,015,000	0				
0	0	822,041,000	660,151,320	0	161,889,680
-7,250,000	0				
0	0	476,900,000	357,233,330	0	119,666,670
0	0				
0	0	149,000,000	140,000,000	0	9,000,000
0	0				
9,015,000	0	31,015,000	20,414,710	0	10,600,290
0	0				

구 분	세출예산액(A)	예산결정후	
		전년도이월액/ 초과지출승인액	예비비
430목 유형자산	248,500,000	0	0
		0	0
7118세항(단위사업) 총액인건비대상 소속기관기 본경비	8,571,000,000	0	0
		0	0
110목 인건비	4,462,619,000	0	0
		0	0
210목 운영비	2,460,479,000	0	0
		0	0
220목 여비	59,000,000	0	0
		0	0
240목 업무추진비	30,180,000	0	0
		0	0
250목 직무수행경비	1,038,696,000	0	0
		0	0
320목 민간이전	520,026,000	0	0
		0	0
7119세항(단위사업) 소속기관기본경비	11,325,000,000	0	0
		0	0
210목 운영비	9,880,322,000	0	0
		0	0
220목 여비	365,049,000	0	0
		0	0
240목 업무추진비	209,850,000	0	0
		0	0
260목 연구용역비	26,000,000	0	0
		0	0
310목 보전금	113,600,000	0	0
		0	0
420목 건설비	89,000,000	0	0
		0	0
430목 유형자산	574,179,000	0	0
		0	0
440목 무형자산	64,000,000	0	0
		0	0
710목 예비비및기타	3,000,000	0	0
		0	0

(단위: 원)

증감액(B)		세출예산현액 (C)=A+B	지출액	다음연도이월액	불용액
전용	이용및이체				
0	0	248,500,000	219,468,320	0	29,031,680
0	0				
178,711,000	0	8,564,725,000	7,784,982,570	0	779,742,430
-184,986,000	0				
0	0	4,296,317,000	3,980,499,610	0	315,817,390
-166,302,000	0				
8,750,000	0	2,462,954,000	2,128,970,910	0	333,983,090
-6,275,000	0				
0	0	46,591,000	32,155,420	0	14,435,580
-12,409,000	0				
0	0	30,180,000	20,685,290	0	9,494,710
0	0				
3,659,000	0	1,042,355,000	1,007,472,330	0	34,882,670
0	0				
166,302,000	0	686,328,000	615,199,010	0	71,128,990
0	0				
208,000,000	0	11,479,809,000	10,616,735,160	0	863,073,840
-53,191,000	0				
208,000,000	0	10,043,131,000	9,370,516,250	0	672,614,750
-45,191,000	0				
0	0	365,049,000	229,014,870	0	136,034,130
0	0				
0	0	201,850,000	170,520,320	0	31,329,680
-8,000,000	0				
0	0	26,000,000	25,500,000	0	500,000
0	0				
0	0	113,600,000	109,600,000	0	4,000,000
0	0				
0	0	89,000,000	88,322,210	0	677,790
0	0				
0	0	574,179,000	556,261,510	0	17,917,490
0	0				
0	0	64,000,000	64,000,000	0	0
0	0				
0	0	3,000,000	3,000,000	0	0
0	0				

구 분	세출예산액(A)	예산결정후	
		전년도이월액/ 초과지출승인액	예비비
7132세항(단위사업) 종합정책연구	10,821,000,000	1,116,652,030	0
		0	0
110목 인건비	69,108,000	0	0
		0	0
210목 운영비	2,167,980,000	38,400,000	0
		0	0
220목 여비	62,270,000	0	0
		0	0
240목 업무추진비	14,380,000	0	0
		0	0
260목 연구용역비	6,298,000,000	1,078,252,030	0
		0	0
310목 보전금	57,000,000	0	0
		0	0
320목 민간이전	2,108,262,000	0	0
		0	0
430목 유형자산	44,000,000	0	0
		0	0
7133세항(단위사업) 문화정보화체계구축	25,370,000,000	0	0
		0	0
210목 운영비	6,999,600,000	0	0
		0	0
240목 업무추진비	2,400,000	0	0
		0	0
260목 연구용역비	184,000,000	0	0
		0	0
320목 민간이전	12,645,000,000	0	0
		0	0
420목 건설비	828,000,000	0	0
		0	0
430목 유형자산	4,711,000,000	0	0
		0	0
<b>아시아문화중심도시조성특별회계</b>	<b>144,273,000,000</b>	<b>2,259,749,360</b>	<b>0</b>
		0	0
060장(분야) 문화및관광	144,273,000,000	2,259,749,360	0
		0	0

(단위: 원)

증감액(B)		세출예산현액 (C)=A+B	지출액	다음연도이월액	불용액
전용	이용및이체				
60,000,000	0	11,937,652,030	10,810,058,380	387,716,500	739,877,150
-60,000,000	0				
0	0	69,108,000	67,738,510	0	1,369,490
0	0				
0	0	2,146,380,000	1,923,597,560	0	222,782,440
-60,000,000	0				
0	0	62,270,000	33,404,500	0	28,865,500
0	0				
0	0	14,380,000	7,792,930	0	6,587,070
0	0				
60,000,000	0	7,436,252,030	6,579,640,650	387,716,500	468,894,880
0	0				
0	0	57,000,000	46,020,000	0	10,980,000
0	0				
0	0	2,108,262,000	2,107,976,460	0	285,540
0	0				
0	0	44,000,000	43,887,770	0	112,230
0	0				
384,000,000	0	25,370,000,000	24,606,964,010	0	763,035,990
-384,000,000	0				
0	0	6,999,600,000	6,748,346,060	0	251,253,940
0	0				
0	0	2,400,000	2,372,000	0	28,000
0	0				
0	0	184,000,000	180,302,800	0	3,697,200
0	0				
0	0	12,645,000,000	12,645,000,000	0	0
0	0				
384,000,000	0	1,212,000,000	762,744,000	0	449,256,000
0	0				
0	0	4,327,000,000	4,268,199,150	0	58,800,850
-384,000,000	0				
<b>749,375,000</b>	<b>0</b>	<b>146,532,749,360</b>	<b>128,980,886,160</b>	<b>4,693,460,600</b>	<b>12,858,402,600</b>
<b>-749,375,000</b>	<b>0</b>				
749,375,000	0	146,532,749,360	128,980,886,160	4,693,460,600	12,858,402,600
-749,375,000	0				

구 분	세출예산액(A)	예산결정후	
		전년도이월액/ 초과지출승인액	예비비
061관(부문) 문화예술	144,273,000,000	2,259,749,360	0
		0	0
2000항(프로그램) 아시아문화중심도시조성	139,930,000,000	2,259,749,360	0
		0	0
2032세항(단위사업) 문화중심도시조성	139,930,000,000	2,259,749,360	0
		0	0
110목 인건비	9,275,172,000	0	0
		0	0
210목 운영비	8,763,398,000	1,485,400,000	0
		0	0
220목 여비	439,304,000	0	0
		0	0
240목 업무추진비	121,548,000	0	0
		0	0
250목 직무수행경비	18,444,000	0	0
		0	0
260목 연구용역비	230,000,000	168,210,000	0
		0	0
310목 보전금	20,000,000	0	0
		0	0
320목 민간이전	39,758,494,000	0	0
		0	0
330목 자치단체이전	55,546,000,000	0	0
		0	0
420목 건설비	15,266,000,000	606,139,360	0
		0	0
430목 유형자산	281,640,000	0	0
		0	0
440목 무형자산	210,000,000	0	0
		0	0
460목 출자금	10,000,000,000	0	0
		0	0
7100항(프로그램) 문화·관광행정지원	3,930,000,000	0	0
		0	0
7101세항(단위사업) 소속기관 인건비	3,283,000,000	0	0
		0	0



(단위: 원)

증감액(B)		세출예산현액 (C)=A+B	지출액	다음연도이월액	불용액
전용	이용및이체				
749,375,000	0	146,532,749,360	128,980,886,160	4,693,460,600	12,858,402,600
-749,375,000	0				
748,000,000	0	142,189,749,360	125,321,912,850	4,693,460,600	12,174,375,910
-748,000,000	0				
748,000,000	0	142,189,749,360	125,321,912,850	4,693,460,600	12,174,375,910
-748,000,000	0				
0	0	8,887,172,000	8,793,920,120	0	93,251,880
-388,000,000	0				
300,000,000	0	10,488,798,000	8,862,566,030	318,890,600	1,307,341,370
-60,000,000	0				
0	0	439,304,000	112,234,140	0	327,069,860
0	0				
0	0	121,548,000	79,394,770	0	42,153,230
0	0				
0	0	18,444,000	18,444,000	0	0
0	0				
360,000,000	0	758,210,000	556,350,000	158,570,000	43,290,000
0	0				
0	0	20,000,000	20,000,000	0	0
0	0				
88,000,000	0	39,846,494,000	39,367,398,830	0	479,095,170
0	0				
0	0	55,546,000,000	54,074,000,000	0	1,472,000,000
0	0				
0	0	15,572,139,360	3,303,947,080	4,216,000,000	8,052,192,280
-300,000,000	0				
0	0	281,640,000	133,657,880	0	147,982,120
0	0				
0	0	210,000,000	0	0	210,000,000
0	0				
0	0	10,000,000,000	10,000,000,000	0	0
0	0				
1,375,000	0	3,930,000,000	3,329,724,780	0	600,275,220
-1,375,000	0				
0	0	3,283,000,000	2,809,605,550	0	473,394,450
0	0				

구 분	세출예산액(A)	예산결정후	
		전년도이월액/ 초과지출승인액	예비비
110목 인건비	3,283,000,000	0	0
		0	0
7118세항(단위사업) 총액인건비대상 소속기관기 본경비	629,000,000	0	0
		0	0
210목 운영비	582,440,000	0	0
		0	0
220목 여비	10,100,000	0	0
		0	0
240목 업무추진비	6,160,000	0	0
		0	0
250목 직무수행경비	30,300,000	0	0
		0	0
7119세항(단위사업) 소속기관 기본경비	18,000,000	0	0
		0	0
210목 운영비	2,000,000	0	0
		0	0
430목 유형자산	16,000,000	0	0
		0	0
8400항(프로그램) 회계기금간거래(전출금)	413,000,000	0	0
		0	0
8427세항(단위사업) 아시아문화중심도시조성특 별회계전출(공무원연금기금)	413,000,000	0	0
		0	0
610목 전출금등	413,000,000	0	0
		0	0
<b>국가균형발전특별회계</b>	<b>647,553,000,000</b>	<b>17,031,000,000</b>	<b>0</b>
		<b>0</b>	<b>0</b>
(지역자율계정)	454,062,000,000	0	0
		0	0
060장(분야) 문화및관광	454,062,000,000	0	0
		0	0
061관(부문) 문화예술	268,764,000,000	0	0
		0	0
2100항(프로그램) 지역문화 진흥 및 문화기반 조성	268,764,000,000	0	0
		0	0
2136세항(단위사업) 문화시설 확충(지역자율)	258,074,000,000	0	0
		0	0

(단위: 원)

증감액(B)		세출예산현액 (C)=A+B	지출액	다음연도이월액	불용액
전용	이용및이체				
0	0	3,283,000,000	2,809,605,550	0	473,394,450
0	0				
1,375,000	0	629,000,000	504,610,180	0	124,389,820
-1,375,000	0				
0	0	581,065,000	457,080,500	0	123,984,500
-1,375,000	0				
0	0	10,100,000	9,698,660	0	401,340
0	0				
0	0	6,160,000	6,156,190	0	3,810
0	0				
1,375,000	0	31,675,000	31,674,830	0	170
0	0				
0	0	18,000,000	15,509,050	0	2,490,950
0	0				
0	0	2,000,000	0	0	2,000,000
0	0				
0	0	16,000,000	15,509,050	0	490,950
0	0				
0	0	413,000,000	329,248,530	0	83,751,470
0	0				
0	0	413,000,000	329,248,530	0	83,751,470
0	0				
0	0	413,000,000	329,248,530	0	83,751,470
0	0				
<b>0</b>	<b>0</b>	<b>664,584,000,000</b>	<b>585,453,000,000</b>	<b>40,760,000,000</b>	<b>38,371,000,000</b>
<b>0</b>	<b>0</b>				
0	0	454,062,000,000	406,318,000,000	40,760,000,000	6,984,000,000
0	0				
0	0	454,062,000,000	406,318,000,000	40,760,000,000	6,984,000,000
0	0				
0	0	268,764,000,000	240,461,000,000	21,319,000,000	6,984,000,000
0	0				
0	0	268,764,000,000	240,461,000,000	21,319,000,000	6,984,000,000
0	0				
0	0	258,074,000,000	230,171,000,000	21,319,000,000	6,584,000,000
0	0				

구 분	세출예산액(A)	예산결정후	
		전년도이월액/ 초과지출승인액	예비비
330목 자치단체이전	258,074,000,000	0	0
		0	0
2151세항(단위사업) 시각예술 진흥기반 구축(지역자율)	10,690,000,000	0	0
		0	0
330목 자치단체이전	10,690,000,000	0	0
		0	0
063관(부문) 체육	185,298,000,000	0	0
		0	0
5100항(프로그램) 생활체육육성	185,298,000,000	0	0
		0	0
5151세항(단위사업) 체육진흥시설지원	185,298,000,000	0	0
		0	0
330목 자치단체이전	185,298,000,000	0	0
		0	0
(지역지원계정)	176,387,000,000	17,031,000,000	0
		0	0
060장(분야) 문화및관광	176,387,000,000	17,031,000,000	0
		0	0
061관(부문) 문화예술	18,400,000,000	0	0
		0	0
2100항(프로그램) 지역문화 진흥 및 문화기반 조성	18,400,000,000	0	0
		0	0
2141세항(단위사업) 문화도시 조성(지역지원)	18,400,000,000	0	0
		0	0
320목 민간이전	400,000,000	0	0
		0	0
330목 자치단체이전	18,000,000,000	0	0
		0	0
062관(부문) 관광	157,987,000,000	17,031,000,000	0
		0	0
4100항(프로그램) 관광진흥기반확충	157,987,000,000	17,031,000,000	0
		0	0
4153세항(단위사업) 광역관광자원개발	117,918,000,000	17,031,000,000	0
		0	0
330목 자치단체이전	117,918,000,000	17,031,000,000	0
		0	0

(단위: 원)

증감액(B)		세출예산현액 (C)=A+B	지출액	다음연도이월액	불용액
전용	이용및이체				
0	0	258,074,000,000	230,171,000,000	21,319,000,000	6,584,000,000
0	0				
0	0	10,690,000,000	10,290,000,000	0	400,000,000
0	0				
0	0	10,690,000,000	10,290,000,000	0	400,000,000
0	0				
0	0	185,298,000,000	165,857,000,000	19,441,000,000	0
0	0				
0	0	185,298,000,000	165,857,000,000	19,441,000,000	0
0	0				
0	0	185,298,000,000	165,857,000,000	19,441,000,000	0
0	0				
0	0	185,298,000,000	165,857,000,000	19,441,000,000	0
0	0				
0	0	193,418,000,000	162,078,000,000	0	31,340,000,000
0	0				
0	0	193,418,000,000	162,078,000,000	0	31,340,000,000
0	0				
0	0	18,400,000,000	18,400,000,000	0	0
0	0				
0	0	18,400,000,000	18,400,000,000	0	0
0	0				
0	0	18,400,000,000	18,400,000,000	0	0
0	0				
0	0	400,000,000	400,000,000	0	0
0	0				
0	0	18,000,000,000	18,000,000,000	0	0
0	0				
0	0	175,018,000,000	143,678,000,000	0	31,340,000,000
0	0				
0	0	175,018,000,000	143,678,000,000	0	31,340,000,000
0	0				
0	0	134,949,000,000	103,609,000,000	0	31,340,000,000
0	0				
0	0	134,949,000,000	103,609,000,000	0	31,340,000,000
0	0				

구 분	세출예산액(A)	예산결정후	
		전년도이월액/ 초과지출승인액	예비비
4156세항(단위사업) 관광레저 개발 육성	40,069,000,000	0	0
		0	0
330목 자치단체이전	40,069,000,000	0	0
		0	0
(제주특별자치도계정)	12,456,000,000	0	0
		0	0
060장(분야) 문화및관광	12,456,000,000	0	0
		0	0
061관(부문) 문화예술	2,650,000,000	0	0
		0	0
2100항(프로그램) 지역문화 진흥 및 문화기반 조성	2,650,000,000	0	0
		0	0
2138세항(단위사업) 문화시설 확충(제주)	2,650,000,000	0	0
		0	0
330목 자치단체이전	2,650,000,000	0	0
		0	0
062관(부문) 관광	8,806,000,000	0	0
		0	0
4100항(프로그램) 관광진흥기반확충	8,806,000,000	0	0
		0	0
4154세항(단위사업) 기초 관광자원개발(제주)	8,806,000,000	0	0
		0	0
330목 자치단체이전	8,806,000,000	0	0
		0	0
063관(부문) 체육	1,000,000,000	0	0
		0	0
5100항(프로그램) 생활체육육성	1,000,000,000	0	0
		0	0
5153세항(단위사업) 체육진흥시설지원(제주)	1,000,000,000	0	0
		0	0
330목 자치단체이전	1,000,000,000	0	0
		0	0
(세종특별자치시계정)	4,648,000,000	0	0
		0	0
060장(분야) 문화및관광	4,648,000,000	0	0
		0	0

(단위: 원)

증감액(B)		세출예산현액 (C)=A+B	지출액	다음연도이월액	불용액
전용	이용및이체				
0	0	40,069,000,000	40,069,000,000	0	0
0	0				
0	0	40,069,000,000	40,069,000,000	0	0
0	0				
0	0	12,456,000,000	12,456,000,000	0	0
0	0				
0	0	12,456,000,000	12,456,000,000	0	0
0	0				
0	0	2,650,000,000	2,650,000,000	0	0
0	0				
0	0	2,650,000,000	2,650,000,000	0	0
0	0				
0	0	2,650,000,000	2,650,000,000	0	0
0	0				
0	0	2,650,000,000	2,650,000,000	0	0
0	0				
0	0	8,806,000,000	8,806,000,000	0	0
0	0				
0	0	8,806,000,000	8,806,000,000	0	0
0	0				
0	0	8,806,000,000	8,806,000,000	0	0
0	0				
0	0	8,806,000,000	8,806,000,000	0	0
0	0				
0	0	1,000,000,000	1,000,000,000	0	0
0	0				
0	0	1,000,000,000	1,000,000,000	0	0
0	0				
0	0	1,000,000,000	1,000,000,000	0	0
0	0				
0	0	1,000,000,000	1,000,000,000	0	0
0	0				
0	0	4,648,000,000	4,601,000,000	0	47,000,000
0	0				
0	0	4,648,000,000	4,601,000,000	0	47,000,000
0	0				

구 분	세출예산액(A)	예산결정후	
		전년도이월액/ 초과지출승인액	예비비
061관(부문) 문화예술	848,000,000	0	0
		0	0
2100항(프로그램) 지역문화 진흥 및 문화기반 조성	848,000,000	0	0
		0	0
2140세항(단위사업) 문화시설 확충(세종)	698,000,000	0	0
		0	0
330목 자치단체이전	698,000,000	0	0
		0	0
2153세항(단위사업) 시각예술 진흥기반 구축(세종)	150,000,000	0	0
		0	0
330목 자치단체이전	150,000,000	0	0
		0	0
063관(부문) 체육	3,800,000,000	0	0
		0	0
5100항(프로그램) 생활체육육성	3,800,000,000	0	0
		0	0
5154세항(단위사업) 체육진흥시설지원(세종)	3,800,000,000	0	0
		0	0
330목 자치단체이전	3,800,000,000	0	0
		0	0



(단위: 원)

증감액(B)		세출예산현액 (C)=A+B	지출액	다음연도이월액	불용액
전용	이용및이체				
0	0	848,000,000	801,000,000	0	47,000,000
0	0				
0	0	848,000,000	801,000,000	0	47,000,000
0	0				
0	0	698,000,000	651,000,000	0	47,000,000
0	0				
0	0	698,000,000	651,000,000	0	47,000,000
0	0				
0	0	150,000,000	150,000,000	0	0
0	0				
0	0	150,000,000	150,000,000	0	0
0	0				
0	0	3,800,000,000	3,800,000,000	0	0
0	0				
0	0	3,800,000,000	3,800,000,000	0	0
0	0				
0	0	3,800,000,000	3,800,000,000	0	0
0	0				
0	0	3,800,000,000	3,800,000,000	0	0
0	0				

### 3. 부속서류

#### 1) 계속비 결산명세서

종료사업 계속비 결산명세서

구 분	연부예산액 (A)	예산결정후 증감액 (B)	
		전년도이월액	예비비
해 당			

연 도	목	연부예산액 (A)	예산결정후 증감액 (B)	
			전년도이월액	예비비
				전용
해				당

진행중인사업 계속비 결산명세서

구 분	연부예산액 (A)	예산결정후 증감액 (B)	
		전년도이월액	예비비
해 당			

연 차	목	연부예산액 (A)	예산결정후 증감액 (B)	
			전년도이월액	예비비
				전용
해				당

(단위: 원)

전용	이용및이체	세출예산현액 (C)=A+B	지출액	다음연도이월액	불용액
없	음				

(단위: 원)

이용및이체	세출예산현액 (C)=A+B	지출액	다음연도이월액	불용액
없	음			

(단위: 원)

전용	이용및이체	세출예산현액 (C)=A+B	지출액	다음연도이월액	불용액
없	음				

(단위: 원)

이용및이체	세출예산현액 (C)=A+B	지출액	다음연도이월액	불용액
없	음			

## 1의2) 세입세출결산 사업별 설명서

### □ 세입결산 사업별 설명

구 분	세입예산액	세입예산현액	정수결정액 (D=A+B+C)
<b>합 계</b>	<b>227,666,000,000</b>	<b>227,666,000,000</b>	<b>293,542,501,520</b>
<b>일반회계</b>	<b>61,058,000,000</b>	<b>61,058,000,000</b>	<b>92,692,805,450</b>
11관 재산수입	7,783,000,000	7,783,000,000	5,658,532,460
51항 관유물대여료	4,575,000,000	4,575,000,000	2,549,270,140
54항 기타이자수입및재산수입	3,208,000,000	3,208,000,000	3,109,262,320
12관 경상이전수입	40,351,000,000	40,351,000,000	81,807,900,110
56항 벌금,몰수금및과태료	0	0	831,815,730
57항 변상금및위약금	0	0	1,127,864,720
58항 가산금	0	0	669,337,350

(단위: 원)

수 납 액 (A)	미수납액(B)	불납결손액(C)	세입 개요 및 내역
248,596,296,800	44,946,204,720	0	
67,664,936,140	25,027,869,310	0	
4,498,957,700	1,159,574,760	0	
1,946,582,230	602,687,910	0	
			<세입개요>
			1.토지및건물대여수입등
			<세입내역>
			1.토지대여료 547,121,040
			2.건물대여료 1,270,594,460
			3.기타관유물대여료 128,866,730
2,552,375,470	556,886,850	0	
			<세입개요>
			1.국고보조금예탁이자수입등
			<세입내역>
			1.기타재산수입 2,552,375,470
58,014,980,310	23,792,919,800	0	
302,765,730	529,050,000	0	
			<세입개요>
			<세입내역>
			1.벌금및과료
			2.과태료 302,437,250
			3.징계부과금 328,480
857,654,690	270,210,030	0	
			<세입개요>
			<세입내역>
			1.변상금 19,761,500
			2.위약금 837,893,190
147,950	669,189,400	0	
			<세입개요>

구 분	세입예산액	세입예산현액	징수결정액 (D=A+B+C)
59항 기타경상이전수입	40,351,000,000	40,351,000,000	79,178,882,310
13관 재화및용역판매수입	12,924,000,000	12,924,000,000	5,203,231,630
64항 입장료수입	4,256,000,000	4,256,000,000	1,323,027,400
65항 면허료및수수료	819,000,000	819,000,000	51,377,700
69항 잡수입	7,849,000,000	7,849,000,000	3,828,826,530
15관 관유물매각대	0	0	23,141,250
71항 고정자산매각대	0	0	20,941,250
73항 재고자산매각대및유동자산	0	0	2,200,000

(단위: 원)

수 납 액 (A)	미수납액(B)	불납결손액(C)	세입 개요 및 내역
			<세입내역>
			1.가산금 147,950
56,854,411,940	22,324,470,370	0	
			<세입개요>
			1.국고보조금반납금,과오지급금환수 수입등
			<세입내역>
			1.기타경상이전수입 56,854,411,940
5,127,856,880	75,374,750	0	
1,323,027,400	0	0	
			<세입개요>
			1.박물관,미술관,국악원등기획공연수입
			<세입내역>
			1.입장료수입 1,323,027,400
51,377,700	0	0	
			<세입개요>
			1.응시수수료,복사료수수료수입등
			<세입내역>
			1.면허료및수수료 51,377,700
3,753,451,780	75,374,750	0	
			<세입개요>
			1.소속기관주차장요금,수강료,청사관 리비수입등
			<세입내역>
			1.기타잡수입 3,753,451,780
23,141,250	0	0	
20,941,250	0	0	
			<세입개요>
			<세입내역>
			1.기타고정자산매각대 20,941,250
2,200,000	0	0	
			<세입개요>

구 분	세입예산액	세입예산현액	징수결정액 (D=A+B+C)
아시아문화중심도시조성특별회계	144,273,000,000	144,273,000,000	160,438,965,780
11관 재산수입	220,000,000	220,000,000	693,014,550
51항 관유물대여료	0	0	162,761,450
54항 기타이자수입및재산수입	220,000,000	220,000,000	530,253,100
12관 경상이전수입	490,000,000	490,000,000	2,263,835,410
57항 변상금및위약금	0	0	4,557,000
58항 가산금	0	0	6,670
59항 기타경상이전수입	490,000,000	490,000,000	2,259,271,740
13관 재화및용역판매수입	0	0	1,255,400,380



(단위: 원)

수 납 액 (A)	미수납액(B)	불납결손액(C)	세입 개요 및 내역
			<세입내역>
			1.재 고자산매각대 2,200,000
<b>160,308,289,420</b>	<b>130,676,360</b>	<b>0</b>	
624,808,720	68,205,830	0	
162,635,500	125,950	0	
			<세입개요>
			<세입내역>
			1.토지대여료 1,695,880
			2.건물대여료 160,939,620
462,173,220	68,079,880	0	
			<세입개요>
			1. 국고보조금집행잔액이자에따른수입 등
			<세입내역>
			1.기타재산수입 462,173,220
2,243,698,290	20,137,120	0	
4,557,000	0	0	
			<세입개요>
			<세입내역>
			1.위약금 4,557,000
6,670	0	0	
			<세입개요>
			<세입내역>
			1.가산금 6,670
2,239,134,620	20,137,120	0	
			<세입개요>
			1. 국고보조금반납에따른수입등
			<세입내역>
			1.기타경상이전수입 2,239,134,620
1,213,066,970	42,333,410	0	

구 분	세입예산액	세입예산현액	징수결정액 (D=A+B+C)
64항 입장료수입	0	0	141,252,050
69항 잡수입	0	0	1,114,148,330
15관 관유물매각대	0	0	90,774,600
72항 토지및무형자산매각대	0	0	90,774,600
34관 세계잉여금	5,153,000,000	5,153,000,000	17,725,940,840
89항 세계잉여금이입액	5,153,000,000	5,153,000,000	17,725,940,840
40관 정부내부수입및기타	138,410,000,000	138,410,000,000	138,410,000,000
91항 전입금	138,410,000,000	138,410,000,000	138,410,000,000
<b>국가균형발전특별회계</b>	<b>22,335,000,000</b>	<b>22,335,000,000</b>	<b>40,410,730,290</b>
(지역자율계정)	13,002,000,000	13,002,000,000	25,134,020,750
11관 재산수입	0	0	1,449,736,380
54항 기타이자수입및재산수입	0	0	1,449,736,380
12관 경상이전수입	13,002,000,000	13,002,000,000	23,684,284,370
59항 기타경상이전수입	13,002,000,000	13,002,000,000	23,684,284,370

(단위: 원)

수 납 액 (A)	미수납액(B)	불납결손액(C)	세입 개요 및 내역
141,252,050	0	0	<세입개요>
			<세입내역>
			1.입장료수입 141,252,050
1,071,814,920	42,333,410	0	<세입개요>
			<세입내역>
			1.기타잡수입 1,071,814,920
90,774,600	0	0	
90,774,600	0	0	<세입개요>
			<세입내역>
			1.토지매각대 90,774,600
17,725,940,840	0	0	
17,725,940,840	0	0	<세입개요>
			1.전년도세계잉여금 17,725,940,840
138,410,000,000	0	0	
138,410,000,000	0	0	<세입개요>
			1.일반회계전입금 138,410,000,000
<b>20,623,071,240</b>	<b>19,787,659,050</b>	<b>0</b>	
19,436,844,180	5,697,176,570	0	
1,041,696,360	408,040,020	0	
1,041,696,360	408,040,020	0	<세입개요>
			<세입내역>
			1.기타재산수입 1,041,696,360
18,395,147,820	5,289,136,550	0	
18,395,147,820	5,289,136,550	0	

구 분	세입예산액	세입예산현액	징수결정액 (D=A+B+C)
(지역지원계정)	9,326,000,000	9,326,000,000	15,193,539,870
11관 재산수입	0	0	316,546,750
54항 기타이자수입및재산수입	0	0	316,546,750
12관 경상이전수입	9,326,000,000	9,326,000,000	14,876,993,120
59항 기타경상이전수입	9,326,000,000	9,326,000,000	14,876,993,120
(제주특별자치도계정)	1,000,000	1,000,000	77,035,430
11관 재산수입	0	0	2,212,140
54항 기타이자수입및재산수입	0	0	2,212,140
12관 경상이전수입	1,000,000	1,000,000	74,823,290
59항 기타경상이전수입	1,000,000	1,000,000	74,823,290
(세종특별자치시계정)	6,000,000	6,000,000	6,134,240
11관 재산수입	0	0	128,740

(단위: 원)

수 납 액 (A)	미수납액(B)	불납결손액(C)	세입 개요 및 내역
			<세입개요>
			1.국고보조금반납수입등
			<세입내역>
			1.기타경상이전수입 18,395,147,820
1,103,057,390	14,090,482,480	0	
26,093,430	290,453,320	0	
26,093,430	290,453,320	0	
			<세입개요>
			<세입내역>
			1.기타재산수입 26,093,430
1,076,963,960	13,800,029,160	0	
1,076,963,960	13,800,029,160	0	
			<세입개요>
			1.국고보조금반납수입등
			<세입내역>
			1.기타경상이전수입 1,076,963,960
77,035,430	0	0	
2,212,140	0	0	
2,212,140	0	0	
			<세입개요>
			<세입내역>
			1.기타재산수입 2,212,140
74,823,290	0	0	
74,823,290	0	0	
			<세입개요>
			1.국고보조금반납수입등
			<세입내역>
			1.기타경상이전수입 74,823,290
6,134,240	0	0	
128,740	0	0	

구 분	세입예산액	세입예산현액	징수결정액 (D=A+B+C)
54항 기타이자수입및재산수입	0	0	128,740
12관 경상이전수입	6,000,000	6,000,000	6,005,500
59항 기타경상이전수입	6,000,000	6,000,000	6,005,500

(단위: 원)

수 납 액 (A)	미수납액(B)	불납결손액(C)	세입 개요 및 내역
128,740	0	0	<세입개요>
			<세입내역>
			1.기타재산수입 128,740
6,005,500	0	0	
6,005,500	0	0	<세입개요>
			1.국고보조금반납수입등
			<세입내역>
			1.기타경상이전수입 6,005,500

□ 세출결산 사업별설명

구 분	세출예산액	세출예산현액	지 출 액
<b>합 계</b>	<b>3,847,703,000,000</b>	<b>3,914,292,984,680</b>	<b>3,663,347,507,040</b>
<b>일반회계</b>	<b>3,055,877,000,000</b>	<b>3,103,176,235,320</b>	<b>2,948,913,620,880</b>
060장(분야) 문화및관광	3,055,877,000,000	3,103,176,235,320	2,948,913,620,880
061관(부문) 문화예술	2,702,806,000,000	2,748,411,973,290	2,622,840,684,030
1100항(프로그램) 종교문화지원	59,386,000,000	59,356,000,000	54,413,688,990
1131세항(단위사업) 종교문화활동 및 보존지원	59,386,000,000	59,356,000,000	54,413,688,990
1200항(프로그램) 콘텐츠산업 육성	703,660,000,000	707,852,363,700	701,166,462,040
1231세항(단위사업) 문화콘텐츠산업 진흥 환경 조성	284,899,000,000	284,899,000,000	284,740,666,360
1232세항(단위사업) 문화콘텐츠산업 육성	339,001,000,000	343,193,363,700	336,671,787,750



(단위: 원)

다음연도 이월액	불 용 액	사업 개요 및 경비내역
104,747,191,490	146,198,286,150	
59,293,730,890	94,968,883,550	
59,293,730,890	94,968,883,550	
53,770,369,900	71,800,919,360	
0	4,942,311,010	
0	4,942,311,010	
		<사업개요>
		1. 사업내용 : 국내 종교간 화합과 인프라를 활용한 종교
		2. 사업기간 : 계속
		3. 지원형태 : 직접수행, 민간보조
		4. 시행주체 : 국가, 민간
		<경비내역>
		1. 법난심의위원회 운영 184,459,200
		2. 종교문화시설건립 10,967,000,000
		3. 종교문화활동지원 16,607,129,790
		4. 전통종교문화유산보존 26,655,100,000
2,772,661,080	3,913,240,580	
0	158,333,640	
		<사업개요>
		1. 사업내용 : 국내 콘텐츠산업에 대한 체계적인 조사 연구
		2. 사업기간 : 계속
		3. 지원형태 : 직접수행
		4. 시행주체 : 국가
		<경비내역>
		1. 문화콘텐츠 투자활성화 28,290,128,470
		2. 위풍당당 콘텐츠코리아펀드 출자 114,800,000,000
		3. 문화산업정책개발 및 평가 2,660,284,600
		4. 문화콘텐츠 국제협력 및 수출기반 조성 41,089,635,660
		5. 콘텐츠산업 생태계 조성 48,170,617,630
		6. 지역콘텐츠산업 균형발전 지원 49,730,000,000
2,772,661,080	3,748,914,870	
		<사업개요>
		1. 사업내용 : 우수한 한국 영상물의 외국어 자막 제작 등

구 분	세출예산액	세출예산현액	지 출 액
1234세항(단위사업) 문화콘텐츠산업 기술지원	79,760,000,000	79,760,000,000	79,754,007,930
1300항(프로그램) 건강한 저작권 생태계 조성	81,596,000,000	81,623,272,730	80,978,569,480
1331세항(단위사업) 저작권 인식제고 및 보호활동 강화	57,694,000,000	57,721,272,730	57,077,828,190

(단위: 원)

다음연도 이월액	불 용 액	사업 개요 및 경비내역
		2. 사업기간 : 계속 3. 지원형태 : 직접수행, 민간보조 4. 시행주체 : 국가, 민간
		<경비내역>
		1. 영상물등급위원회 지원 3,819,000,000
		2. 게임물관리위원회 지원 12,634,000,000
		3. 한국콘텐츠진흥원 지원 37,831,000,000
		4. 한국영상자료원 지원 13,929,000,000
		5. 영상콘텐츠산업 육성 27,467,917,500
		6. 음악산업 및 대중문화산업 육성 79,854,443,180
		7. 게임산업육성 62,866,410,310
		8. 실감형 콘텐츠산업 육성 63,236,315,430
		9. 패션문화산업 육성 8,882,853,950
		10. 만화산업 육성 21,059,459,490
		11. 이야기산업활성화 5,091,387,890
0	5,992,070	
		<사업개요>
		1. 사업내용 : CT R&D 진흥을 위한 문화기술 추진 2. 사업기간 : 계속 3. 지원형태 : 출연 4. 시행주체 : 한국콘텐츠진흥원
		<경비내역>
		1. CT기반조성(R&D) 8,014,007,930
		2. 문화기술 연구개발(R&D) 56,779,000,000
		3. 지역연계 첨단 CT 실증사업(R&D) 8,760,000,000
		4. 문화콘텐츠 R&D 전문인력양성(R&D) 6,201,000,000
28,600,000	616,103,250	
28,600,000	614,844,540	
		<사업개요>
		1. 사업내용 : 저작권 관련 분쟁조정, 심의, 감정 등 2. 사업기간 : 계속 3. 지원형태 : 직접수행, 민간보조 4. 시행주체 : 국가, 민간

구 분	세출예산액	세출예산현액	지 출 액
1333세항(단위사업) 저작물 이용 및 유통환경 조성	23,902,000,000	23,902,000,000	23,900,741,290
1400항(프로그램) 문화미디어산업육성및지원	144,988,000,000	144,988,000,000	144,790,338,340
1431세항(단위사업) 미디어산업육성	34,950,000,000	34,950,000,000	34,937,197,300
1432세항(단위사업) 방송영상콘텐츠 및 광고산업 활성화	67,106,000,000	67,106,000,000	66,934,273,120

(단위: 원)

다음연도 이월액	불 용 액	사업 개요 및 경비내역
		<경비내역>
		1. 한국저작권위원회 지원 14,325,000,000
		2. 저작권보호활동 활성화 25,275,860,700
		3. WIPO신탁기금 지원(ODA) 958,000,000
		4. 저작권 기술 및 표준화 지원 1,596,000,000
		5. 저작권 문화기반 조성 14,922,967,490
0	1,258,710	
		<사업개요>
		1. 사업내용 : 등록저작물 디지털 영구보존 환경 구축 등
		2. 사업기간 : 계속
		3. 지원형태 : 민간보조, 출연
		4. 시행주체 : 민간, 한국저작권위원회
		<경비내역>
		1. 국가디지털콘텐츠식별체계 구축(정보화) 1,567,000,000
		2. 저작권 정보관리 및 서비스(정보화) 2,390,000,000
		3. 저작권 유통 지원 및 이용활성화 9,366,352,830
		4. 저작권 보호 및 이용활성화 기술개발(R&D) 10,577,388,460
0	197,661,660	
0	12,802,700	
		<사업개요>
		1. 사업내용 : 잡지산업 육성을 위한 우수 잡지 선정
		2. 사업기간 : 계속
		3. 지원형태 : 직접수행, 민간보조
		4. 시행주체 : 국가, 민간
		<경비내역>
		1. 미디어산업 기반구축 2,137,197,300
		2. 국가기간통신사 지원 32,800,000,000
0	171,726,880	
		<사업개요>
		1. 사업내용 : 방송영상콘텐츠 제작지원
		2. 사업기간 : 계속
		3. 지원형태 : 직접수행, 민간보조
		4. 시행주체 : 국가, 국제방송교류재단

구 분	세출예산액	세출예산현액	지 출 액
1433세항(단위사업) 출판산업육성	42,932,000,000	42,932,000,000	42,918,867,920
1500항(프로그램) 창의적문화정책구현	169,093,000,000	180,307,870,770	167,870,477,250
1531세항(단위사업) 문화·인문 진흥	22,095,000,000	22,709,454,270	22,063,656,970
1532세항(단위사업) 국어문화진흥	89,355,000,000	99,930,916,500	89,346,990,100

(단위: 원)

다음연도 이월액	불 용 액	사업 개요 및 경비내역
		<경비내역>
		1. 광고산업 활성화 1,720,312,970
		2. 방송영상콘텐츠 제작지원 43,669,960,150
		3. 국제방송 지원 21,544,000,000
0	13,132,080	
		<사업개요>
		1. 사업내용 : 출판문화사업 성장 인프라 구축 등
		2. 사업기간 : 계속
		3. 지원형태 : 직접수행, 민간보조
		4. 시행주체 : 국가, 한국출판문화산업진흥원
		<경비내역>
		1. 한국출판문화산업진흥원 지원 13,167,000,000
		2. 출판산업육성 23,142,703,520
		3. 국민독서문화증진 지원 6,609,164,400
10,030,983,750	2,406,409,770	
46,948,720	598,848,580	
		<사업개요>
		1. 사업내용 : 문화적 병리현상 해소와 성숙한 시민의식
		2. 사업기간 : 계속
		3. 지원형태 : 직접수행, 민간보조
		4. 시행주체 : 국가, 민간
		<경비내역>
		1. 인문정신문화 사회적 확산 지원 16,509,747,880
		2. 문화정책개발 및 진흥 5,553,909,090
9,984,035,030	599,891,370	
		<사업개요>
		1. 사업내용 : 학당 설립 확대 및 브랜드 가치 제고 등
		2. 사업기간 : 계속
		3. 지원형태 : 직접수행, 민간보조
		4. 시행주체 : 국가, 세종학당재단
		<경비내역>
		1. 유네스코 세종문해상 지원 157,000,000
		2. 한국어 진흥기반 조성 및 확산 89,189,990,100

구 분	세출예산액	세출예산현액	지 출 액
1533세항(단위사업) 전통문화 진흥	45,702,000,000	45,702,000,000	44,835,656,740
1534세항(단위사업) 국제문화교류	11,941,000,000	11,965,500,000	11,624,173,440
1600항(프로그램) 예술의 진흥 및 생활화, 산업화	502,807,000,000	504,529,325,600	488,534,725,980
1631세항(단위사업) 문화예술단체지원	84,631,000,000	84,631,000,000	84,631,000,000



(단위: 원)

다음연도 이월액	불 용 액	사업 개요 및 경비내역
0	866,343,260	<p>&lt;사업개요&gt;</p> <ol style="list-style-type: none"><li>1. 사업내용 : 훼손위기 민간소장 국학자료 수집 등</li><li>2. 사업기간 : 계속</li><li>3. 지원형태 : 직접수행, 민간보조</li><li>4. 시행주체 : 국가, 호남한국학진흥원</li></ol> <p>&lt;경비내역&gt;</p> <ol style="list-style-type: none"><li>1. 국학진흥 정책기반 조성 12,037,000,000</li><li>2. 동학농민혁명 정신선양 12,098,000,000</li><li>3. 전통스토리 계승 및 활용 12,414,000,000</li><li>4. 전통생활문화 진흥 4,336,656,740</li><li>5. 전통문화 창업 및 융합 활성화 3,950,000,000</li></ol>
0	341,326,560	<p>&lt;사업개요&gt;</p> <ol style="list-style-type: none"><li>1. 사업내용 : 산업 발전을 통한 문화적 표현의 다양성</li><li>2. 사업기간 : 계속</li><li>3. 지원형태 : 직접수행, 민간보조</li><li>4. 시행주체 : 국가, 민간</li></ol> <p>&lt;경비내역&gt;</p> <ol style="list-style-type: none"><li>1. 유네스코 협력(ODA) 565,880,810</li><li>2. 개도국 문화자원 역량강화(ODA) 659,000,000</li><li>3. 국제문화정책지원 8,339,292,630</li><li>4. 국제문화교류 전담기관 운영지원 2,060,000,000</li></ol>
10,233,316,760	5,761,282,860	
0	0	<p>&lt;사업개요&gt;</p> <ol style="list-style-type: none"><li>1. 사업내용 : 문체부 산하 문화예술단체 운영 지원 등</li><li>2. 사업기간 : 계속</li><li>3. 지원형태 : 직접수행, 민간보조</li><li>4. 시행주체 : 국가, 민간</li></ol> <p>&lt;경비내역&gt;</p> <ol style="list-style-type: none"><li>1. 예술의전당 지원 14,364,000,000</li><li>2. 문화예술단체 운영지원 70,267,000,000</li></ol>

구 분	세출예산액	세출예산현액	지 출 액
1632세항(단위사업) 공연 및 전통예술 진흥기반 구축	104,944,000,000	105,557,537,900	93,735,500,450
1633세항(단위사업) 기초예술역량강화	153,336,000,000	153,441,880,000	152,117,023,710
1635세항(단위사업) 시각예술 진흥기반 구축	27,591,000,000	28,593,907,700	26,076,249,130

(단위: 원)

다음연도 이월액	불 용 액	사업 개요 및 경비내역
6,949,533,660	4,872,503,790	<p>&lt;사업개요&gt;</p> <ol style="list-style-type: none"><li>1. 사업내용 : 예술의 전승 및 보급을 위한 국악연주단</li><li>2. 사업기간 : 계속</li><li>3. 지원형태 : 직접수행, 민간보조</li><li>4. 시행주체 : 국가, 민간</li></ol> <p>&lt;경비내역&gt;</p> <ol style="list-style-type: none"><li>1. 국립전통예술중고 운영 5,983,890,460</li><li>2. 국립국악중고 운영 3,169,055,490</li><li>3. 예술의전당 리모델링 7,120,000,000</li><li>4. 문화예술 인프라 구축 12,630,231,280</li><li>5. 공연예술 창작 거점 조성 1,409,645,780</li><li>6. 공연예술 진흥기반 조성 63,422,677,440</li></ol>
984,618,900	340,237,390	<p>&lt;사업개요&gt;</p> <ol style="list-style-type: none"><li>1. 사업내용 : 예술인 복지 지원과 직업적 권리 보호</li><li>2. 사업기간 : 계속</li><li>3. 지원형태 : 직접수행, 민간보조</li><li>4. 시행주체 : 국가, 예술인복지재단</li></ol> <p>&lt;경비내역&gt;</p> <ol style="list-style-type: none"><li>1. 예술원운영 2,993,394,370</li><li>2. 예술창작활동 지원 10,964,810,450</li><li>3. 예술인 창작안전망 구축 85,746,536,170</li><li>4. 한국문학번역원 지원 12,185,000,000</li><li>5. 함께누리 지원 20,667,965,120</li><li>6. 예술의 산업화 추진 14,629,317,600</li><li>7. 온라인미디어 예술활동지원 4,930,000,000</li></ol>
2,299,164,200	218,494,370	<p>&lt;사업개요&gt;</p> <ol style="list-style-type: none"><li>1. 사업내용 : 공공 공간의 디자인 개선 등</li><li>2. 사업기간 : 계속</li><li>3. 지원형태 : 직접수행, 민간보조</li><li>4. 시행주체 : 국가, 공예디자인문화진흥원</li></ol>

구 분	세출예산액	세출예산현액	지출액
1637세항(단위사업) 문화예술교육지원	132,305,000,000	132,305,000,000	131,974,952,690
1900항(프로그램) 국정홍보기획	40,516,000,000	40,516,000,000	39,782,217,160
1931세항(단위사업) 정책홍보지원	3,699,000,000	3,699,000,000	3,217,773,280
1932세항(단위사업) 대국민커뮤니케이션 강화	34,206,000,000	34,206,000,000	33,955,206,810
1933세항(단위사업) 정책포털시스템 운영(정보화)	2,611,000,000	2,611,000,000	2,609,237,070

(단위: 원)

다음연도 이월액	불 용 액	사업 개요 및 경비내역
		<경비내역>
		1. 공공디자인 및 공예문화 진흥 18,234,917,130
		2. 미술진흥기반구축 7,841,332,000
0	330,047,310	
		<사업개요>
		1. 사업내용 : 전국 초중고교에 예술강사 지원 등
		2. 사업기간 : 계속
		3. 지원형태 : 직접수행, 민간보조
		4. 시행주체 : 국가, 민간
		<경비내역>
		1. 문화예술교육ODA 384,000,000
		2. 문화예술교육 활성화 131,590,952,690
0	733,782,840	
0	481,226,720	
		<사업개요>
		1. 사업내용 : 주요 정책 현안에 대한 홍보 기획 등
		2. 사업기간 : 계속
		3. 지원형태 : 직접수행
		4. 시행주체 : 국가
		<경비내역>
		1. 정책홍보 및 분석지원 3,217,773,280
0	250,793,190	
		<사업개요>
		1. 사업내용 : 대중매체 및 간행물 등을 통한 홍보
		2. 사업기간 : 계속
		3. 지원형태 : 직접수행
		4. 시행주체 : 국가
		<경비내역>
		1. 매체활용 정책홍보 28,389,664,230
		2. 대국민 소통 활성화 지원 5,565,542,580
0	1,762,930	
		<사업개요>
		1. 사업내용 : 대국민 정책정보 및 현안이슈 등 제공

구 분	세출예산액	세출예산현액	지 출 액
2100항(프로그램) 지역문화 진흥 및 문화기반 조성	157,908,000,000	157,981,424,600	152,724,354,820
2131세항(단위사업) 도서관정보·정책 체계 활성화	16,905,000,000	16,924,800,000	15,983,362,640
2133세항(단위사업) 박물관 정책 활성화	63,731,000,000	63,695,274,600	59,729,384,620
2135세항(단위사업) 지역문화 진흥	77,272,000,000	77,361,350,000	77,011,607,560

(단위: 원)

다음연도 이월액	불 용 액	사업 개요 및 경비내역
		2. 사업기간 : 계속 3. 지원형태 : 직접수행 4. 시행주체 : 국가
		<경비내역> 1. 정책포털 시스템 운영(정보화) 2,609,237,070
987,139,250	4,269,930,530	
28,000,000	913,437,360	
		<사업개요> 1. 사업내용 : 국내외 자료 수립 등록 및 관리 등 2. 사업기간 : 계속 3. 지원형태 : 직접수행 4. 시행주체 : 국가
		<경비내역> 1. 해외 공공도서관 조성(ODA) 544,538,000 2. 도서관 정책개발 및 서비스환경개선 15,438,824,640
913,684,710	3,052,205,270	
		<사업개요> 1. 사업내용 : 사립박물관 전문 인력 지원 등 2. 사업기간 : 계속 3. 지원형태 : 직접수행 4. 시행주체 : 국가
		<경비내역> 1. 박물관·미술관 진흥지원 29,140,965,910 2. 국민문화향유권 확대 30,588,418,710
45,454,540	304,287,900	
		<사업개요> 1. 사업내용 : 고령층 특화 문화콘텐츠 개발 등 2. 사업기간 : 계속 3. 지원형태 : 민간보조 4. 시행주체 : 한국문화원연합회
		<경비내역> 1. 어르신 문화프로그램 운영 2,529,000,000

구 분	세출예산액	세출예산현액	지 출 액
2700항(프로그램) 한국예술종합학교운영	40,208,000,000	40,743,179,040	36,403,595,810
2731세항(단위사업) 한국예술종합학교 운영 활성화	40,208,000,000	40,743,179,040	36,403,595,810
2800항(프로그램) 국립박물관운영	138,606,000,000	151,417,717,280	130,352,942,970
2831세항(단위사업) 국립박물관 운영	138,606,000,000	151,417,717,280	130,352,942,970
2900항(프로그램) 국립국어원운영	18,583,000,000	18,989,511,440	16,890,702,620



(단위: 원)

다음연도 이월액	불 용 액	사업 개요 및 경비내역
		2. 지역문화 진흥 14,640,306,140
		3. 국민문화활동지원 25,703,080,720
		4. 지역문화기반시설 구축 27,141,220,700
		5. 지역문화통합정보시스템 구축(정보화) 6,998,000,000
117,744,460	4,221,838,770	
117,744,460	4,221,838,770	
		<사업개요>
		1. 사업내용 : 객원 초빙교원 확보, 예술영재교육 등
		2. 사업기간 : 계속
		3. 지원형태 : 직접수행
		4. 시행주체 : 국가
		<경비내역>
		1. 학교종합정보시스템 구축(정보화) 1,239,942,360
		2. 한국예술종합학교 운영 34,190,466,310
		3. 해외예술계인력양성(ODA) 973,187,140
9,136,112,640	11,928,661,670	
9,136,112,640	11,928,661,670	
		<사업개요>
		1. 사업내용 : 유물수집 및 체계적관리, 전시 등
		2. 사업기간 : 계속
		3. 지원형태 : 직접수행
		4. 시행주체 : 국가
		<경비내역>
		1. 박물관정보서비스 구축 운영(정보화) 1,418,673,450
		2. 박물관문화재단지원 3,850,000,000
		3. 국립중앙박물관 운영 42,097,489,770
		4. 국립익산박물관 건립 6,385,795,660
		5. 국립지방박물관 운영 70,478,231,210
		6. 문화유산 과학센터 건립 314,867,710
		7. 국립제주박물관 복합문화관 건립 4,796,586,920
		8. 국립충주박물관 건립 262,116,440
		9. 국립광주박물관 아시아 도자문화센터 건립 571,000,000
		10. 국립청주박물관 복합문화관 건립 178,181,810
929,652,690	1,169,156,130	

구 분	세출예산액	세출예산현액	지출액
2931세항(단위사업) 국어발전기반조성및진흥	18,583,000,000	18,989,511,440	16,890,702,620
3000항(프로그램) 국립중앙도서관운영	74,122,000,000	74,285,350,000	66,629,365,620
3031세항(단위사업) 국립중앙도서관 운영	74,122,000,000	74,285,350,000	66,629,365,620
3100항(프로그램) 해외문화홍보원 운영	123,577,000,000	124,007,000,000	110,615,077,720
3131세항(단위사업) 해외문화홍보원 운영	123,577,000,000	124,007,000,000	110,615,077,720

(단위: 원)

다음연도 이월액	불 용 액	사업 개요 및 경비내역
929,652,690	1,169,156,130	<p>&lt;사업개요&gt;</p> <ol style="list-style-type: none"><li>1. 사업내용 : 국어진흥과 국어생활 편의 증진</li><li>2. 사업기간 : 계속</li><li>3. 지원형태 : 직접수행</li><li>4. 시행주체 : 국가</li></ol> <p>&lt;경비내역&gt;</p> <ol style="list-style-type: none"><li>1. 국어진흥 연구 및 사용환경 개선 10,152,898,180</li><li>2. 국어원 청사 관리 1,481,910,630</li><li>3. 언어정보자원 통합관리(정보화) 562,811,920</li><li>4. 개방형 한국어통합사전 구축 1,189,988,700</li><li>5. 4차산업혁명대비 국어빅데이터 구축 3,503,093,190</li></ol>
1,864,795,000	5,791,189,380	
1,864,795,000	5,791,189,380	<p>&lt;사업개요&gt;</p> <ol style="list-style-type: none"><li>1. 사업내용 : 국내외 자료 수집 및 관리 등</li><li>2. 사업기간 : 계속</li><li>3. 지원형태 : 직접수행</li><li>4. 시행주체 : 국가</li></ol> <p>&lt;경비내역&gt;</p> <ol style="list-style-type: none"><li>1. 국립도서관 분관 운영 13,557,109,940</li><li>2. 도서관정보서비스 구축 운영(정보화) 26,680,408,520</li><li>3. 국립도서관 운영 26,391,847,160</li></ol>
3,860,388,340	9,531,533,940	
3,860,388,340	9,531,533,940	<p>&lt;사업개요&gt;</p> <ol style="list-style-type: none"><li>1. 사업내용 : 국제행사 등 계기 활용 한국문화 홍보 등</li><li>2. 사업기간 : 계속</li><li>3. 지원형태 : 직접수행</li><li>4. 시행주체 : 국가</li></ol> <p>&lt;경비내역&gt;</p> <ol style="list-style-type: none"><li>1. 해외문화홍보원 정보시스템 운영(정보화) 1,056,586,680</li><li>2. 재외 한국문화원 운영 81,974,302,710</li></ol>

구 분	세출예산액	세출예산현액	지 출 액
3200항(프로그램) 국립중앙극장운영	29,605,000,000	37,094,131,190	34,293,775,840
3231세항(단위사업) 국립중앙극장 운영	29,605,000,000	37,094,131,190	34,293,775,840
3300항(프로그램) 국립현대미술관운영	53,516,000,000	54,137,999,340	49,881,175,090
3331세항(단위사업) 국립현대미술관 운영 활성화	53,516,000,000	54,137,999,340	49,881,175,090
3400항(프로그램) 국립국악원운영	78,473,000,000	81,036,521,310	64,088,325,490
3431세항(단위사업) 국립국악원 운영 활성화	78,473,000,000	81,036,521,310	64,088,325,490

(단위: 원)

다음연도 이월액	불 용 액	사업 개요 및 경비내역	
		3. 미디어홍보	9,319,503,280
		4. 국가이미지 홍보	18,264,685,050
362,420,500	2,437,934,850		
362,420,500	2,437,934,850		
		<사업개요>	
		1. 사업내용 : 전속단체운영, 공연활동지원 등	
		2. 사업기간 : 계속	
		3. 지원형태 : 직접수행	
		4. 시행주체 : 국가	
		<경비내역>	
		1. 국립극장 운영	26,714,406,870
		2. 국립극장 정보시스템 운영(정보화)	1,091,568,080
		3. 국립극장 해오름극장 리모델링	6,487,800,890
1,452,836,720	2,803,987,530		
1,452,836,720	2,803,987,530		
		<사업개요>	
		1. 사업내용 : 전시개최 및 조사연구 등	
		2. 사업기간 : 계속	
		3. 지원형태 : 직접수행	
		4. 시행주체 : 국가	
		<경비내역>	
		1. 미술관 정보화 환경개선(정보화)	932,434,780
		2. 국립현대미술관 운영	40,791,587,510
		3. 미술품 수장보존센터 운영	8,157,152,800
11,746,451,710	5,201,744,110		
11,746,451,710	5,201,744,110		
		<사업개요>	
		1. 사업내용 : 전통예술 전승 보급 위한 국악연주단 운영	
		2. 사업기간 : 계속	
		3. 지원형태 : 직접수행	
		4. 시행주체 : 국가	
		<경비내역>	
		1. 국립국악원 운영	41,683,869,080

구 분	세출예산액	세출예산현액	지 출 액
3500항(프로그램) 국립민속박물관운영	20,305,000,000	22,335,086,290	19,988,305,580
3531세항(단위사업) 국립민속박물관운영활성화	20,305,000,000	22,335,086,290	19,988,305,580
3600항(프로그램) 대한민국역사박물관 운영	12,486,000,000	12,450,060,000	11,755,367,620
3631세항(단위사업) 대한민국역사박물관 운영	12,486,000,000	12,450,060,000	11,755,367,620
3700항(프로그램) 국립한글박물관 운영	15,160,000,000	16,550,160,000	14,179,393,010
3731세항(단위사업) 국립한글박물관 운영	15,160,000,000	16,550,160,000	14,179,393,010

(단위: 원)

다음연도 이월액	불 용 액	사업 개요 및 경비내역
		2. 국악원정보시스템 환경구축(정보화) 2,019,733,940
		3. 국립지방국악원 운영 15,608,109,570
		4. 국악원 공연연습장 건립 766,603,150
		5. 부산국악원 교육체험관 건립 4,010,009,750
17,698,800	2,329,081,910	
17,698,800	2,329,081,910	
		<사업개요>
		1. 사업내용 : 한국민속문화전시 및 유물 관리 등
		2. 사업기간 : 계속
		3. 지원형태 : 직접수행
		4. 시행주체 : 국가
		<경비내역>
		1. 생활민속자료 아카이브 구축(정보화) 733,201,370
		2. 국립민속박물관 운영 16,223,196,520
		3. 국립민속박물관 이전 건립 717,999,660
		4. 개방형 수장고 및 정보센터 운영 2,313,908,030
122,600,000	572,092,380	
122,600,000	572,092,380	
		<사업개요>
		1. 사업내용 : 대한민국역사박물관 운영
		2. 사업기간 : 계속
		3. 지원형태 : 직접수행
		4. 시행주체 : 국가
		<경비내역>
		1. 대한민국역사박물관 운영 11,315,851,720
		2. 대한민국역사박물관 종합정보서비스(정보화) 439,515,900
6,479,000	2,364,287,990	
6,479,000	2,364,287,990	
		<사업개요>
		1. 사업내용 : 국립한글박물관 운영
		2. 사업기간 : 계속
		3. 지원형태 : 직접수행
		4. 시행주체 : 국가

구 분	세출예산액	세출예산현액	지 출 액
3800항(프로그램) 한국정책방송원 운영	22,473,000,000	22,473,000,000	22,025,548,730
3831세항(단위사업) 한국정책방송원 운영 활성화	22,473,000,000	22,473,000,000	22,025,548,730
3900항(프로그램) 국립장애인도서관 운영	10,508,000,000	10,508,000,000	10,246,273,870
3931세항(단위사업) 국립장애인도서관 운영	10,508,000,000	10,508,000,000	10,246,273,870
8000항(프로그램) 회계간거래(전출금)	138,410,000,000	138,410,000,000	138,410,000,000
8011세항(단위사업) 회계간전출(아시아문화중심도시조성특별회계)	138,410,000,000	138,410,000,000	138,410,000,000
8400항(프로그램) 회계기금간거래(전출금)	66,820,000,000	66,820,000,000	66,820,000,000
8420세항(단위사업) 일반회계전출(지역신문발전기금)	8,700,000,000	8,700,000,000	8,700,000,000
8421세항(단위사업) 일반회계전출(문화예술진흥기금)	20,370,000,000	20,370,000,000	20,370,000,000



(단위: 원)

다음연도 이월액	불 용 액	사업 개요 및 경비내역
		<경비내역>
		1. 한글박물관 운영 14,179,393,010
100,489,200	346,962,070	
100,489,200	346,962,070	
		<사업개요>
		1. 사업내용 : 한국정책방송원 운영
		2. 사업기간 : 계속
		3. 지원형태 : 직접수행
		4. 시행주체 : 국가
		<경비내역>
		1. 한국정책방송원 전산운영경비(정보화) 450,204,100
		2. KTV 운영 21,575,344,630
0	261,726,130	
0	261,726,130	
		<사업개요>
		1. 사업내용 : 국립장애인도서관 운영
		2. 사업기간 : 계속
		3. 지원형태 : 직접수행
		4. 시행주체 : 국가
		<경비내역>
		1. 국립장애인도서관 운영 9,581,680,050
		2. 국립장애인도서관 정보화 운영(정보화) 664,593,820
0	0	
0	0	
		<사업개요>
		1. 아시아문화중심도시조성특별회계전출 138,410,000,000
0	0	
0	0	
		<사업개요>
		1. 지역신문발전기금전출 8,700,000,000
0	0	
		<사업개요>
		1. 문화예술진흥기금전출 20,370,000,000

구 분	세출예산액	세출예산현액	지 출 액
8426세항(단위사업) 일반회계전출(관광진흥개발기금)	37,750,000,000	37,750,000,000	37,750,000,000
062관(부문) 관광	56,129,000,000	56,621,700,000	50,641,058,080
4200항(프로그램) 국내관광활성화	40,300,000,000	40,300,000,000	35,807,000,000
4237세항(단위사업) 국내관광활성화지원	40,300,000,000	40,300,000,000	35,807,000,000
4300항(프로그램) 외래관광객유치	3,803,000,000	3,803,000,000	3,785,859,960
4331세항(단위사업) 국제관광교류	3,803,000,000	3,803,000,000	3,785,859,960
4400항(프로그램) 관광산업 활성화	7,200,000,000	7,200,000,000	7,200,000,000
4437세항(단위사업) 관광산업 디지털 전문인력양성	7,200,000,000	7,200,000,000	7,200,000,000
4600항(프로그램) 사행산업통합감독위원회 운영	4,826,000,000	5,318,700,000	3,848,198,120
4631세항(단위사업) 사행산업통합감독위원회 운영	4,826,000,000	5,318,700,000	3,848,198,120

(단위: 원)

다음연도 이월액	불 용 액	사업 개요 및 경비내역
0	0	
		<사업개요>
		1. 관광진흥개발기금전출 37,750,000,000
5,135,644,490	844,997,430	
4,477,000,000	16,000,000	
4,477,000,000	16,000,000	
		<사업개요>
		<경비내역>
		1. 관광지 방역·수용태세 개선지원 25,200,000,000
		2. 여행업 경쟁력 강화 10,607,000,000
0	17,140,040	
0	17,140,040	
		<사업개요>
		1. 사업내용 : 국제관광기구 분담금 및 기여금 납부
		2. 사업기간 : 계속
		3. 지원형태 : 직접수행
		4. 시행주체 : 국가
		<경비내역>
		1. 관광외교역량강화(ODA) 328,859,960
		2. 개발도상국 관광지도자 벤치마킹 사업연수(ODA) 1,068,000,000
		3. 지속가능관광 발전지원 사업(ODA) 2,389,000,000
0	0	
0	0	
		<사업개요>
		<경비내역>
		1. MICE산업 디지털 전문인력 지원 4,500,000,000
		2. 공연관광 디지털 전문인력 지원 2,700,000,000
658,644,490	811,857,390	
658,644,490	811,857,390	
		<사업개요>
		1. 사업내용 : 사행산업(카지노, 경마, 경륜, 경정, 복권 체육진흥투표권, 소싸움경기)에 대한 통합 관리·감독

구 분	세출예산액	세출예산현액	지 출 액
063관(부문) 체육	3,128,000,000	3,158,000,000	2,775,191,360
5100항(프로그램) 생활체육육성	1,753,000,000	1,783,000,000	1,764,620,210
5131세항(단위사업) 생활체육활성화	1,753,000,000	1,783,000,000	1,764,620,210
5300항(프로그램) 스포츠산업 육성	127,000,000	127,000,000	125,563,700
5331세항(단위사업) 스포츠산업육성	127,000,000	127,000,000	125,563,700
5400항(프로그램) 국제스포츠역량강화	1,025,000,000	1,025,000,000	731,960,160
5431세항(단위사업) 국제체육 역량 강화	1,025,000,000	1,025,000,000	731,960,160

(단위: 원)

다음연도 이월액	불 용 액	사업 개요 및 경비내역
		2. 사업기간 : 계속 3. 지원형태 : 직접수행 4. 시행주체 : 국가
		<경비내역>
		1. 사행산업통합감독위원회 운영 3,302,126,900
		2. 불법온라인도박 감시시스템 구축(정보화) 546,071,220
0	382,808,640	
0	18,379,790	
0	18,379,790	
		<사업개요>
		1. 사업내용 : 생활체육 정책 추진, 체육지도자 자격검정 및 연수, 대한민국체육상 시상 등
		2. 사업기간 : 계속
		3. 지원형태 : 직접수행, 민간보조
		4. 시행주체 : 국가, 국민체육진흥공단
		<경비내역>
		1. 생활체육활성화 지원 1,734,620,210
		2. 재해복구비(체육) 30,000,000
0	1,436,300	
0	1,436,300	
		<사업개요>
		1. 사업내용 : 국내 스포츠산업의 경쟁력 강화를 위한 각종 조치 등 산업 활성화 기반 구축
		2. 사업기간 : 계속
		3. 지원형태 : 직접수행
		4. 시행주체 : 국가
		<경비내역>
		1. 스포츠산업 육성 125,563,700
0	293,039,840	
0	293,039,840	
		<사업개요>
		1. 사업내용 : 국제스포츠활동 및 올림픽 레거시 등 스포츠 유산 발전

구 분	세출예산액	세출예산현액	지 출 액
5500항(프로그램) 장애인체육육성	223,000,000	223,000,000	153,047,290
5531세항(단위사업) 장애인체육 진흥	223,000,000	223,000,000	153,047,290
065관(부문) 문화및관광일반	293,814,000,000	294,984,562,030	272,656,687,410
7100항(프로그램) 문화·관광행정지원	293,814,000,000	294,984,562,030	272,656,687,410
7101세항(단위사업) 본부인건비	82,257,000,000	81,995,600,000	71,302,678,770
7102세항(단위사업) 소속기관인건비	146,147,000,000	146,208,400,000	138,959,741,020
7111세항(단위사업) 총액인건비대상 본부기본경비	4,741,000,000	4,754,500,000	4,568,514,220
7112세항(단위사업) 본부기본경비	4,582,000,000	4,673,876,000	4,007,013,280
7118세항(단위사업) 총액인건비대상 소속기관기본경비	8,571,000,000	8,564,725,000	7,784,982,570

(단위: 원)

다음연도 이월액	불 용 액	사업 개요 및 경비내역
		2. 사업기간 : 계속 3. 지원형태 : 직접수행 4. 시행주체 : 국가
		<경비내역> 1. 스포츠반도핑 선진화 451,880,520 2. 국제체육 교류협력 280,079,640
0	69,952,710	
0	69,952,710	
		<사업개요> 1. 사업내용 : 장애인체육정책 수립, 장애인 생활 전문체육 활성화 및 국제대회 개최·참가 지원 등 2. 사업기간 : 계속 3. 지원형태 : 직접수행 4. 시행주체 : 국가
		<경비내역> 1. 장애인체육 육성지원 153,047,290
387,716,500	21,940,158,120	
387,716,500	21,940,158,120	
0	10,692,921,230	
		<사업개요> 1. 인건비 71,302,678,770
0	7,248,658,980	
		<사업개요> 1. 인건비 138,959,741,020
0	185,985,780	
		<사업개요> 1. 기본경비 4,568,514,220
0	666,862,720	
		<사업개요> 1. 기본경비 4,007,013,280
0	779,742,430	
		<사업개요> 1. 기본경비 7,784,982,570

구 분	세출예산액	세출예산현액	지 출 액
7119세항(단위사업) 소속기관기본경비	11,325,000,000	11,479,809,000	10,616,735,160
7132세항(단위사업) 종합정책연구	10,821,000,000	11,937,652,030	10,810,058,380
7133세항(단위사업) 문화정보화체계구축	25,370,000,000	25,370,000,000	24,606,964,010
<b>아시아문화중심도시조성특별회계</b>	<b>144,273,000,000</b>	<b>146,532,749,360</b>	<b>128,980,886,160</b>
060장(분야) 문화및관광	144,273,000,000	146,532,749,360	128,980,886,160
061관(부문) 문화예술	144,273,000,000	146,532,749,360	128,980,886,160
2000항(프로그램) 아시아문화중심도시조성	139,930,000,000	142,189,749,360	125,321,912,850
2032세항(단위사업) 문화중심도시조성	139,930,000,000	142,189,749,360	125,321,912,850



(단위: 원)

다음연도 이월액	불 용 액	사업 개요 및 경비내역	
0	863,073,840	<사업개요>	
		1. 기본경비	10,616,735,160
387,716,500	739,877,150	<사업개요>	
		1. 사업내용 : 업무계획 수립, 조직관리, 정부업무평가 등	
		2. 사업기간 : 계속	
		3. 지원형태 : 직접수행	
		4. 시행주체 : 국가	
		<경비내역>	
		1. 문화정보제공 등 대국민서비스 확대	990,280,700
		2. 정책기획 및 성과관리	1,135,623,450
		3. 정책기반 통계 생산 및 관리	5,451,914,300
		4. 정책연구개발(R&D)	2,233,109,150
		5. 양성평등 문화 확산	999,130,780
0	763,035,990	<사업개요>	
		1. 사업내용 : 문화체육관광부 소속기관 및 소속공공기관 전문 기술지원을 통한 효율적 문화정보화 추진	
		2. 사업기간 : 계속	
		3. 지원형태 : 민간보조	
		4. 시행주체 : 한국문화정보원	
		<경비내역>	
		1. 한국문화정보원 운영(정보화)	8,577,000,000
		2. 문화정보자원 안전관리체계 구축(정보화)	7,100,728,670
		3. 문화행정공공활용체계 구축(정보화)	5,525,235,340
		4. 5G 기반 실감형 전시 플랫폼 구축(정보화)	1,904,000,000
		5. 지능형 멀티 문화정보 큐레이팅봇 구축(정보화)	1,500,000,000
<b>4,693,460,600</b>	<b>12,858,402,600</b>		
4,693,460,600	12,858,402,600		
4,693,460,600	12,858,402,600		
4,693,460,600	12,174,375,910		
4,693,460,600	12,174,375,910		

구 분	세출예산액	세출예산현액	지 출 액
7100항(프로그램) 문화·관광행정지원	3,930,000,000	3,930,000,000	3,329,724,780
7101세항(단위사업) 소속기관 인건비	3,283,000,000	3,283,000,000	2,809,605,550
7118세항(단위사업) 총액인건비대상 소속기관기 본경비	629,000,000	629,000,000	504,610,180
7119세항(단위사업) 소속기관 기본경비	18,000,000	18,000,000	15,509,050
8400항(프로그램) 회계기금간거래(전출금)	413,000,000	413,000,000	329,248,530
8427세항(단위사업) 아시아문화중심도시조성특 별회계전출(공무원연금기금)	413,000,000	413,000,000	329,248,530
<b>국가균형발전특별회계</b>	<b>647,553,000,000</b>	<b>664,584,000,000</b>	<b>585,453,000,000</b>
(지역자율계정)	454,062,000,000	454,062,000,000	406,318,000,000
060장(분야) 문화및관광	454,062,000,000	454,062,000,000	406,318,000,000
061관(부문) 문화예술	268,764,000,000	268,764,000,000	240,461,000,000
2100항(프로그램) 지역문화 진흥 및 문화기반 조성	268,764,000,000	268,764,000,000	240,461,000,000
2136세항(단위사업) 문화시설 확충(지역자율)	258,074,000,000	258,074,000,000	230,171,000,000

(단위: 원)

다음연도 이월액	불 용 액	사업 개요 및 경비내역
		<사업개요>
		1. 사업내용 : 문화중심도시 조성 및 콘텐츠 개발운영
		2. 사업기간 : 계속
		3. 지원형태 : 직접수행, 민간보조, 지자체보조
		4. 시행주체 : 국가, 민간, 지자체
		5. 지방비매칭 : 400억원
		<경비내역>
		1. 문화중심도시육성(지자체) 40,920,000,000
		2. 문화중심도시조성 및 운영 23,575,232,700
		3. 아시아문화포털구축(정보화) 885,514,170
		4. 문화중심도시 조성위원회 및 추진단 운영 385,444,080
		5. 아시아문화전당 콘텐츠 및 운영 58,700,630,290
		6. 옛 전남도청 복원 855,091,610
0	600,275,220	
0	473,394,450	
		<사업개요>
		1. 인건비 2,809,605,550
0	124,389,820	
		<사업개요>
		1. 기본경비 504,610,180
0	2,490,950	
		<사업개요>
		1. 기본경비 15,509,050
0	83,751,470	
0	83,751,470	
		<사업개요>
		1. 공무원연금기금전출 329,248,530
<b>40,760,000,000</b>	<b>38,371,000,000</b>	
40,760,000,000	6,984,000,000	
40,760,000,000	6,984,000,000	
21,319,000,000	6,984,000,000	
21,319,000,000	6,984,000,000	
21,319,000,000	6,584,000,000	
		<사업개요>

구 분	세출예산액	세출예산현액	지 출 액
2151세항(단위사업) 시각예술 진흥기반 구축(지역자율)	10,690,000,000	10,690,000,000	10,290,000,000
063관(부문) 체육	185,298,000,000	185,298,000,000	165,857,000,000
5100항(프로그램) 생활체육육성	185,298,000,000	185,298,000,000	165,857,000,000
5151세항(단위사업) 체육진흥시설지원	185,298,000,000	185,298,000,000	165,857,000,000
(지역지원계정)	176,387,000,000	193,418,000,000	162,078,000,000
060장(분야) 문화및관광	176,387,000,000	193,418,000,000	162,078,000,000
061관(부문) 문화예술	18,400,000,000	18,400,000,000	18,400,000,000
2100항(프로그램) 지역문화 진흥 및 문화기반 조성	18,400,000,000	18,400,000,000	18,400,000,000
2141세항(단위사업) 문화도시 조성(지역지원)	18,400,000,000	18,400,000,000	18,400,000,000

(단위: 원)

다음연도 이월액	불 용 액	사업 개요 및 경비내역
		1. 사업내용 : 공립박물관, 도서관, 생활문화센터 건립 2. 사업기간 : 계속 3. 지원형태 : 지자체 보조 4. 시행주체 : 지자체 5. 지방비매칭 : 3,878억원
		<경비내역> 1. 문화시설 확충(지역자율) 230,171,000,000
0	400,000,000	
		<사업개요> 1. 사업내용 : 폐산업시설 등 유휴공간 문화재생 2. 사업기간 : 계속 3. 지원형태 : 지자체 보조 4. 시행주체 : 지자체 5. 지방비매칭 : 107억원
		<경비내역> 1. 폐산업시설 등 유휴공간 문화재생사업(지역자율) 10,290,000,000
19,441,000,000	0	
19,441,000,000	0	
19,441,000,000	0	
		<사업개요> 1. 사업내용 : 국민체육진흥 등 생활체육공간 확충 2. 사업기간 : 계속 3. 지원형태 : 지자체 보조 4. 시행주체 : 지자체 5. 지방비매칭 : 4,320억원
		<경비내역> 1. 체육진흥시설지원(지역자율) 165,857,000,000
0	31,340,000,000	
0	31,340,000,000	
0	0	
0	0	
0	0	

구 분	세출예산액	세출예산현액	지 출 액
062관(부문) 관광	157,987,000,000	175,018,000,000	143,678,000,000
4100항(프로그램) 관광진흥기반확충	157,987,000,000	175,018,000,000	143,678,000,000
4153세항(단위사업) 광역관광자원개발	117,918,000,000	134,949,000,000	103,609,000,000
4156세항(단위사업) 관광레저 개발 육성	40,069,000,000	40,069,000,000	40,069,000,000
(제주특별자치도계정)	12,456,000,000	12,456,000,000	12,456,000,000

(단위: 원)

다음연도 이월액	불 용 액	사업 개요 및 경비내역
		<사업개요> 1. 사업내용 : 문화도시 조성사업 2. 사업기간 : 계속 3. 지원형태 : 지자체 보조 4. 시행주체 : 지자체 5. 지방비매칭 : 180억원
		<경비내역> 1. 문화도시 조성(지역지원) 18,400,000,000
0	31,340,000,000	
0	31,340,000,000	
0	31,340,000,000	
		<사업개요> 1. 사업내용 : 다양한 역사문화자원 관광자원화 2. 사업기간 : 계속 3. 지원형태 : 지자체 보조 4. 시행주체 : 지자체 5. 지방비매칭 : 991억원
		<경비내역> 1. 3대문화권 생태관광기반 조성(지역지원) 35,619,000,000 2. 한반도생태평화벨트 조성(지역지원) 6,502,000,000 3. 중부내륙권 관광개발(지역지원) 8,846,000,000 4. 서부내륙권 광역관광개발(지역지원) 32,524,000,000 5. 충청유교문화권 광역관광개발(지역지원) 20,118,000,000
0	0	
		<사업개요> 1. 사업내용 : 관광레저기업도시 개발활성화 2. 사업기간 : 계속 3. 지원형태 : 지자체 보조 4. 시행주체 : 지자체 5. 지방비매칭 : 401억원
		<경비내역> 1. 기업도시 진입도로 지원(지역지원) 40,069,000,000
0	0	

구 분	세출예산액	세출예산현액	지 출 액
060장(분야) 문화및관광	12,456,000,000	12,456,000,000	12,456,000,000
061관(부문) 문화예술	2,650,000,000	2,650,000,000	2,650,000,000
2100항(프로그램) 지역문화 진흥 및 문화기반 조성	2,650,000,000	2,650,000,000	2,650,000,000
2138세항(단위사업) 문화시설 확충(제주)	2,650,000,000	2,650,000,000	2,650,000,000
062관(부문) 관광	8,806,000,000	8,806,000,000	8,806,000,000
4100항(프로그램) 관광진흥기반확충	8,806,000,000	8,806,000,000	8,806,000,000
4154세항(단위사업) 기초 관광자원개발(제주)	8,806,000,000	8,806,000,000	8,806,000,000
063관(부문) 체육	1,000,000,000	1,000,000,000	1,000,000,000
5100항(프로그램) 생활체육육성	1,000,000,000	1,000,000,000	1,000,000,000
5153세항(단위사업) 체육진흥시설지원(제주)	1,000,000,000	1,000,000,000	1,000,000,000



(단위: 원)

다음연도 이월액	불 용 액	사업 개요 및 경비내역
0	0	
0	0	
0	0	
0	0	
		<사업개요>
		1. 사업내용 : 공립박물관, 도서관, 생활문화센터 건립 등
		2. 사업기간 : 계속
		3. 지원형태 : 지자체 보조
		4. 시행주체 : 지자체
		5. 지방비매칭 : 40억원
		<경비내역>
		1. 문화시설 확충(제주) 2,650,000,000
0	0	
0	0	
0	0	
		<사업개요>
		1. 사업내용 : 제주 MICE 다목적 복합시설 확충
		2. 사업기간 : '17-'22
		3. 지원형태 : 지자체 보조
		4. 시행주체 : 지자체
		5. 지방비매칭 : 0억원
		<경비내역>
		1. 제주관광진흥지원(제주특별자치도계정) 8,806,000,000
0	0	
0	0	
0	0	
		<사업개요>
		1. 사업내용 : 국민체육진흥 등 생활체육공간 확충
		2. 사업기간 : 계속
		3. 지원형태 : 지자체 보조
		4. 시행주체 : 지자체
		5. 지방비매칭 : 23억원

구 분	세출예산액	세출예산현액	지 출 액
(세종특별자치시계정)	4,648,000,000	4,648,000,000	4,601,000,000
060장(분야) 문화및관광	4,648,000,000	4,648,000,000	4,601,000,000
061관(부문) 문화예술	848,000,000	848,000,000	801,000,000
2100항(프로그램) 지역문화 진흥 및 문화기반 조성	848,000,000	848,000,000	801,000,000
2140세항(단위사업) 문화시설 확충(세종)	698,000,000	698,000,000	651,000,000
2153세항(단위사업) 시각예술 진흥기반 구축(세종)	150,000,000	150,000,000	150,000,000
063관(부문) 체육	3,800,000,000	3,800,000,000	3,800,000,000
5100항(프로그램) 생활체육육성	3,800,000,000	3,800,000,000	3,800,000,000
5154세항(단위사업) 체육진흥시설지원(세종)	3,800,000,000	3,800,000,000	3,800,000,000

(단위: 원)

다음연도 이월액	불 용 액	사업 개요 및 경비내역
		<경비내역>
		1. 체육진흥시설지원(제주특별자치도계정) 1,000,000,000
0	47,000,000	
0	47,000,000	
0	47,000,000	
0	47,000,000	
0	47,000,000	
		<사업개요>
		1. 사업내용 : 공립박물관, 도서관, 생활문화센터 건립 등
		2. 사업기간 : 계속
		3. 지원형태 : 지자체보조
		4. 시행주체 : 지자체
		5. 지방비매칭 : 10억원
		<경비내역>
0	0	1. 문화시설 확충(세종) 651,000,000
		<사업개요>
		1. 사업내용 : 폐산업시설 등 유휴공간 문화재생
		2. 사업기간 : 계속
		3. 지원형태 : 지자체보조
		4. 시행주체 : 지자체
		5. 지방비매칭 : 1.5억원
		<경비내역>
0	0	1. 폐산업시설 등 유휴공간 문화재생사업(세종) 150,000,000
0	0	
0	0	
0	0	
		<사업개요>
		1. 사업내용 : 국민체육진흥 등 생활체육공간 확충
		2. 사업기간 : 계속
		3. 지원형태 : 지자체보조
		4. 시행주체 : 지자체
		5. 지방비매칭 : 89억원

---

구 분

세출예산액

세출예산현액

지 출 액

---

(단위: 원)

---

다음연도 이월액	불 용 액	사업 개요 및 경비내역
----------	-------	--------------

---

<경비내역>

1. 체육진흥시설지원(세종특별자치시계정) 3,800,000,000

## 2) 총액계상사업 집행명세서

### 총괄

구 분	세 출예 산액 (A)	예산결정후 증감액 (B)	
		전년도이월액/ 초과지출승인액	예비비      전용
해 당			

### 총액계상사업 집행명세서

구 분	세부사업	세 출예 산액 (A)	예산결정후 증감액 (B)	
			전년도이월액/ 초과지출승인액	예비비      전용
해 당				

(단위: 원)

---

이용 및 이체	세출예산현액 (C)=A+B	지출액	다음연도 이월액	불용액
---------	-------------------	-----	----------	-----

---

없 음

(단위: 원)

---

이용 및 이체	세출예산현액 (C)= A+B	지출액	다음연도 이월액	불용액
---------	--------------------	-----	----------	-----

---

없 음

### 3) 수입대체경비 사용명세서

#### (1) 수입대체경비 사용명세서

세입결산명세서

구 분	세입예산액	이체 등 증감액	세입예산현액 (A)	징수결정액
				해 당

세출결산명세서

구 분	세출예산액 (A)	예산결정후 증감액 (B)		
		전년도이월액/ 초과지출승인액	전용	이용 및 이체
				해 당



(단위: 원)

수 납 액 (B)	불납결손액	미 수 납 액	초과수입수납액 (B-A)	예산현액대비 증감사유
없				음

(단위: 원)

세출예산현액 (C)=A+B	지 출 액	다음연도 이월액	불 용 액	초과지출액
없				음

(2) 수입금마련지출 사용명세서

세입결산명세서

구 분	세입예산액	이체 등 증감액	세입예산현액 (A)	징수결정액
				해 당

세출결산명세서

구 분	세출예산액 (A)	예산결정후 증감액 (B)		
		전년도이월액/ 초과지출승인액	전용	이용 및 이체
				해 당

(단위: 원)

수 납 액 (B)	불납결손액	미 수 납 액	초과수입수납액 (B-A)	예산현액대비 증감사유
없				음

(단위: 원)

세출예산현액 (C)=A+B	지 출 액	다음연도 이월액	불 용 액	초과지출액
없				음

(3) 초과수입금 사용명세서

세입결산명세서

구 분	세입예산액	이체 등 증감액	세입예산현액 (A)	징수결정액
				해 당

세출결산명세서

구 분	세출예산액 (A)	예산결정후 증감액 (B)		
		전년도이월액/ 초과지출승인액	전용	이용 및 이체
				해 당

(단위: 원)

수 납 액 (B)	불납결손액	미 수 납 액	초과수입수납액 (B-A)	예산현액대비 증감사유
없				음

(단위: 원)

세출예산현액 (C)=A+B	지 출 액	다음연도 이월액	불 용 액	초과지출액
없				음

#### 4) 이월명세서

구 분	세 출예 산액	세 출예 산현액
<b>합 계</b>	<b>956,344,671,000</b>	<b>1,002,986,895,350</b>
<b>일반회계</b>	<b>488,713,273,000</b>	<b>532,795,747,990</b>
060장(분야) 문화및관광	488,713,273,000	532,795,747,990
061관(부문) 문화예술	466,155,273,000	508,529,795,960
1200항(프로그램) 콘텐츠산업 육성	13,846,154,000	18,038,517,700
1232세항(단위사업) 문화콘텐츠산업 육성	13,846,154,000	18,038,517,700
210목 운영비	13,846,154,000	18,038,517,700
1300항(프로그램) 건강한 저작권 생태계 조성	100,000,000	142,272,730
1331세항(단위사업) 저작권 인식제고 및 보호활동 강화	100,000,000	142,272,730
260목 연구용역비	100,000,000	142,272,730
1500항(프로그램) 창의적문화정책구현	20,051,211,000	30,653,854,500
1531세항(단위사업) 문화·인문 진흥	174,000,000	200,727,000
260목 연구용역비	174,000,000	200,727,000
1532세항(단위사업) 국어문화진흥	19,877,211,000	30,453,127,500
210목 운영비	1,443,211,000	1,524,711,000
420목 건설비	18,434,000,000	28,928,416,500
1600항(프로그램) 예술의 진흥 및 생활화, 산업화	49,136,562,000	50,853,007,600
1632세항(단위사업) 공연 및 전통예술 진흥기반 구축	17,018,000,000	17,656,537,900
420목 건설비	17,018,000,000	17,656,537,900
1633세항(단위사업) 기초예술역량강화	6,005,062,000	6,105,062,000
210목 운영비	2,852,062,000	2,852,062,000
420목 건설비	3,153,000,000	3,253,000,000
1635세항(단위사업) 시각예술 진흥기반 구축	26,113,500,000	27,091,407,700
260목 연구용역비	100,000,000	100,000,000
320목 민간이전	24,359,500,000	25,337,407,700
420목 건설비	1,654,000,000	1,654,000,000
2100항(프로그램) 지역문화 진흥 및 문화기반 조성	18,074,997,000	19,088,621,600
2131세항(단위사업) 도서관정보·정책 체계 활성화	1,152,060,000	1,152,060,000

(단위: 원)

지 출 액	다음연도 이월액		불 용 액	이월사유
	명시이월	사고이월		
847,457,746,220	0	104,747,191,490	50,781,957,640	
438,706,883,110	0	59,293,730,890	34,795,133,990	
438,706,883,110	0	59,293,730,890	34,795,133,990	
420,643,793,010	0	53,770,369,900	34,115,633,050	
14,324,998,670	0	2,772,661,080	940,857,950	
14,324,998,670	0	2,772,661,080	940,857,950	
14,324,998,670	0	2,772,661,080	940,857,950	콘텐츠 제작을 위하여 접경지 내 군부대 현장 방문 및 촬영이 필수적이나 코로나-19로 인하여 촬영일정 및 관련 전시품의 수급이 지연됨에 따라 차년도로 이월
72,172,730	0	28,600,000	41,500,000	
72,172,730	0	28,600,000	41,500,000	
72,172,730	0	28,600,000	41,500,000	계약기간 미도래
20,056,472,530	0	10,030,983,750	566,398,220	
145,051,000	0	46,948,720	8,727,280	
145,051,000	0	46,948,720	8,727,280	계약기간 미도래
19,911,421,530	0	9,984,035,030	557,670,940	
1,401,079,290	0	57,000,000	66,631,710	계약기간 미도래
18,510,342,240	0	9,927,035,030	491,039,230	계약기간 미도래
36,970,587,060	0	10,233,316,760	3,649,103,780	
7,310,614,750	0	6,949,533,660	3,396,389,490	
7,310,614,750	0	6,949,533,660	3,396,389,490	국립전통예술고등학교 예술관 냉난방개선평사로서 학교 특성상 방학 중에 공사 진행이 가능하여 관련 예산을 이월함.
4,885,336,290	0	984,618,900	235,106,810	
2,602,236,290	0	49,000,000	200,825,710	구슬자의 일신상의 사유(코로나 확진 등)
2,283,100,000	0	935,618,900	34,281,100	계약기간 미도래
24,774,636,020	0	2,299,164,200	17,607,480	
19,995,800	0	79,994,200	10,000	유찰로 인한 계약 지연
24,754,640,220	0	565,170,000	17,597,480	사업계약 변경
0	0	1,654,000,000	0	타당성재조사로 계약 중지 및 재개
17,181,072,060	0	987,139,250	920,410,290	
1,120,020,340	0	28,000,000	4,039,660	

구 분	세 출예 산액	세 출예 산현액
320목 민간이전	1,152,060,000	1,152,060,000
2133세항(단위사업) 박물관 정책 활성화	16,472,937,000	17,437,211,600
210목 운영비	5,251,928,000	6,081,202,600
260목 연구용역비	0	135,000,000
320목 민간이전	11,221,009,000	11,221,009,000
2135세항(단위사업) 지역문화 진흥	450,000,000	499,350,000
260목 연구용역비	450,000,000	499,350,000
2700항(프로그램) 한국예술포합학교운영	5,058,486,000	5,449,858,210
2731세항(단위사업) 한국예술포합학교 운영 활성화	5,058,486,000	5,449,858,210
420목 건설비	1,787,000,000	2,178,372,210
430목 유형자산	3,271,486,000	3,271,486,000
2800항(프로그램) 국립박물관운영	104,304,475,000	116,012,392,280
2831세항(단위사업) 국립박물관 운영	104,304,475,000	116,012,392,280
210목 운영비	62,981,873,000	62,881,490,450
260목 연구용역비	2,093,000,000	3,090,371,300
420목 건설비	25,227,379,000	35,960,491,510
430목 유형자산	14,002,223,000	14,080,039,020
2900항(프로그램) 국립국어원운영	14,455,794,000	14,862,305,440
2931세항(단위사업) 국어발전기반조성및 진흥	14,455,794,000	14,862,305,440
210목 운영비	7,326,275,000	7,498,795,730
260목 연구용역비	7,129,519,000	7,363,509,710
3000항(프로그램) 국립중앙도서관운영	52,300,271,000	52,643,621,000
3031세항(단위사업) 국립중앙도서관 운영	52,300,271,000	52,643,621,000
210목 운영비	43,454,271,000	43,593,271,000
260목 연구용역비	4,525,000,000	4,729,350,000
420목 건설비	4,321,000,000	4,321,000,000



(단위: 원)

지 출 액	다음연도 이월액		불 용 액	이월사유
	명시이월	사고이월		
1,120,020,340	0	28,000,000	4,039,660	사업량 증가
15,704,216,480	0	913,684,710	819,310,410	
4,770,689,830	0	788,230,160	522,282,610	코로나19로 인해 사업지연
86,112,720	0	36,363,640	12,523,640	계약기간 미도래
10,847,413,930	0	89,090,910	284,504,160	계약기간 미도래
356,835,240	0	45,454,540	97,060,220	
356,835,240	0	45,454,540	97,060,220	과업기간 연장
4,955,120,180	0	117,744,460	376,993,570	
4,955,120,180	0	117,744,460	376,993,570	
1,800,501,390	0	49,300,000	328,570,820	계약기간 미도래. 시설의 원활한 운영을 위해 방학기간 활용하여 진행
3,154,618,790	0	68,444,460	48,422,750	계약기간 미도래. 업체 납품기한으로 인하여 회계연도 내 집행 불가
98,047,575,980	0	9,136,112,640	8,828,703,660	
98,047,575,980	0	9,136,112,640	8,828,703,660	
55,285,752,030	0	3,135,449,260	4,460,289,160	홈페이지 개편 기간을 감안하여 계약기간이 '22년 1월까지로 되어있어 사업예산 이월
1,599,586,110	0	1,231,654,070	259,131,120	아카이브 시스템 및 DB구축을 위한 정보화 사업 사전협의, 보안성 검토, 예산과목 변경 등 행정처리 소요기간으로 인해 용역이 '21.12월 체결되어 ' 22.6월까지 진행됨에 따라 사업기간과 예산집행이 차년도로 이월
27,619,621,930	0	4,461,926,810	3,878,942,770	토지보상 등 협의 지연( '21. 7. 2.)으로 전체 일정이 지체되어 불가피하게 차년도로 이월됨
13,542,615,910	0	307,082,500	230,340,610	중강기안전관리법 제28조에 의거 승강기설치 검사(2022.01.04.) 완료 후 사용가능하여 차년도로 이월됨
13,183,320,700	0	929,652,690	749,332,050	아카이브 시스템 및 DB구축을 위한 정보화 사업 사전협의, 보안성 검토, 예산과목 변경 등 행정처리 소요기간으로 인해 용역이 '21.12월 체결되어 ' 22.6월까지 진행됨에 따라 사업기간과 예산집행이 차년도로 이월
13,183,320,700	0	929,652,690	749,332,050	
7,004,411,280	0	22,595,870	471,788,580	동 사업 전산시스템의 안정적인 유지관리를 추진과정에서 조달 계약 추진되어 수행업체와의 계약이 늦어졌고, 계약체결되어 사업기간과 예산의 일부 집행이 차년도로 이월됨
6,178,909,420	0	907,056,820	277,543,470	코로나19로인해 국외학습자및 교원의현지지시법사용과의견수렴 등 지연 등
46,539,166,560	0	1,864,795,000	4,239,659,440	
46,539,166,560	0	1,864,795,000	4,239,659,440	
39,573,708,260	0	95,365,000	3,924,197,740	계약기간 미도래(사업기간 종료후 대금지급 필요)
4,154,704,060	0	375,430,000	199,215,940	계약기간 미도래(사업기간 종료후 대금지급 필요)
2,810,754,240	0	1,394,000,000	116,245,760	계약기간 미도래(사업기간 종료후 대금지급 필요)

구 분	세 출예 산액	세 출예 산현액
3100항(프로그램) 해외문화홍보원 운영	81,589,188,000	81,805,802,000
3131세항(단위사업) 해외문화홍보원 운영	81,589,188,000	81,805,802,000
210목 운영비	80,943,188,000	80,509,802,000
260목 연구용역비	646,000,000	1,296,000,000
3200항(프로그램) 국립중앙극장운영	10,773,114,000	17,800,529,460
3231세항(단위사업) 국립중앙극장 운영	10,773,114,000	17,800,529,460
210목 운영비	10,335,114,000	10,376,413,500
420목 건설비	438,000,000	7,424,115,960
3300항(프로그램) 국립현대미술관운영	36,874,074,000	37,496,073,340
3331세항(단위사업) 국립현대미술관 운영 활성화	36,874,074,000	37,496,073,340
210목 운영비	22,046,980,000	22,421,783,340
260목 연구용역비	1,423,000,000	1,503,100,000
420목 건설비	3,988,000,000	4,040,300,000
430목 유형자산	9,416,094,000	9,530,890,000
3400항(프로그램) 국립국악원운영	40,360,599,000	42,966,391,600
3431세항(단위사업) 국립국악원 운영 활성화	40,360,599,000	42,966,391,600
210목 운영비	20,802,599,000	21,287,249,000
420목 건설비	19,558,000,000	21,679,142,600
3500항(프로그램) 국립민속박물관운영	188,000,000	474,860,500
3531세항(단위사업) 국립민속박물관운영 활성화	188,000,000	474,860,500
260목 연구용역비	188,000,000	474,860,500
3600항(프로그램) 대한민국역사박물관 운영	7,019,168,000	6,983,228,000
3631세항(단위사업) 대한민국역사박물관 운영	7,019,168,000	6,983,228,000

(단위: 원)

지 출 액	다음연도 이월액		불 용 액	이월사유
	명시이월	사고이월		
70,276,882,230	0	3,860,388,340	7,668,531,430	
70,276,882,230	0	3,860,388,340	7,668,531,430	
69,152,687,230	0	3,771,479,340	7,585,635,430	코로나19로 사업방향 일부 변경, 사업 대행자 선정 등 후속 절차 지연으로 연도 내 과업완료 불가능하여 과업수행기간 변경에 따라 일부 예산집행의 차년도 이월
1,124,195,000	0	88,909,000	82,896,000	국가재정법 제48조 제2항 제2호 용역 완료시점 미도래로 이월
16,679,090,670	0	362,420,500	759,018,290	
16,679,090,670	0	362,420,500	759,018,290	
9,771,593,670	0	357,920,500	246,899,330	○ 2021년도에 지출원인행위를 하고 불가피한 사유(축제·전시·정부미술품 재설치·간행물 발간 등 사업기간이 당해연도를 초과하여 '22년 상반기 중 완료되는 사업)로 연도 내에 지출 불가
6,907,497,000	0	4,500,000	512,118,960	○ 지하주차장 건립공사 교통영향평가 보완공사가 기상악화로 지연되어 12.27. 준공됨에 따라 2021년도에 지출원인행위를 하고 불가피한 사유(계약기간이 당해 회계연도 초과)로 이월
34,273,402,680	0	1,452,836,720	1,769,833,940	
34,273,402,680	0	1,452,836,720	1,769,833,940	
20,803,548,220	0	723,345,460	894,889,660	○ 2개연도 걸친 프로젝트 예산 이월 및 22년 전시중 작품제작기간이 많은 기간이 소요되어 당해 계약 예산 이월 등
1,267,185,030	0	157,430,000	78,484,970	○ 과업 수행 기간이 2개 연도에 걸친 연구용역으로 연구 종료 시점 이후에 잔금 지급이 완료되어야 하기 때문에 잔액 이월
3,124,183,000	0	457,726,140	458,390,860	○ 진행중인 전시와 공사의 병행수행이 불가하여 계획된 전시 일정에 차질이 없도록 공사기간을 차년도로 이월
9,078,486,430	0	114,335,120	338,068,450	○ 냉난방기의 제작 기간 및 설치 공사 기간 등 소요 및 진행중인 전시와 공사의 병행수행이 불가하여 계획된 전시 일정에 차질이 없도록 공사기간을 차년도로 이월
29,383,290,750	0	11,746,451,710	1,836,649,140	
29,383,290,750	0	11,746,451,710	1,836,649,140	
19,471,060,800	0	398,409,550	1,417,778,650	○ 동 사업은 일선 학교에서 국악을 효과적으로 학습할 수 있도록 개발하는 콘텐츠 제작 사업으로, ○ 당초 30차시의 콘텐츠를 2021년 12월 20일까지 완료하는 것을 목표로 했으나 코로나 19 확산에 따른 수도권 방역지침 강화에 따라, 예정됐던 다수의 촬영이 지연되어 불가피하게 사업기간과 예산의 일부 집행이 내년으로 이월됨
9,912,229,950	0	11,348,042,160	418,870,490	청사시설현대화공사 관급자재 구매 조달수수료 이월
449,860,500	0	17,698,800	7,301,200	
449,860,500	0	17,698,800	7,301,200	
449,860,500	0	17,698,800	7,301,200	해당 사업의 검토기간이 길어짐에 따라 하반기에 계약체결이 완료되어 사업기간과 예산의 일부 집행이 차년도로 이월
6,699,818,110	0	122,600,000	160,809,890	
6,699,818,110	0	122,600,000	160,809,890	

구 분	세 출예 산액	세 출예 산현액
210목 운영비	7,019,168,000	6,983,228,000
3700항(프로그램) 국립한글박물관 운영	9,055,023,000	10,290,303,000
3731세항(단위사업) 국립한글박물관 운영	9,055,023,000	10,290,303,000
210목 운영비	9,055,023,000	10,290,303,000
3800항(프로그램) 한국정책방송원 운영	2,968,157,000	2,968,157,000
3831세항(단위사업) 한국정책방송원 운영 활성화	2,968,157,000	2,968,157,000
430목 유형자산	2,968,157,000	2,968,157,000
062관(부문) 관광	16,260,000,000	16,829,700,000
4200항(프로그램) 국내관광활성화	15,100,000,000	15,100,000,000
4237세항(단위사업) 국내관광활성화지원	15,100,000,000	15,100,000,000
320목 민간이전	15,100,000,000	15,100,000,000
4600항(프로그램) 사행산업통합감독위원회 운 영	1,160,000,000	1,729,700,000
4631세항(단위사업) 사행산업통합감독위 원회 운영	1,160,000,000	1,729,700,000
260목 연구용역비	723,000,000	1,292,700,000
430목 유형자산	437,000,000	437,000,000
065관(부문) 문화및관광일반	6,298,000,000	7,436,252,030
7100항(프로그램) 문화·관광행정지원	6,298,000,000	7,436,252,030
7132세항(단위사업) 종합정책연구	6,298,000,000	7,436,252,030
260목 연구용역비	6,298,000,000	7,436,252,030
<b>아시아문화중심도시조성특별회계</b>	<b>24,259,398,000</b>	<b>26,819,147,360</b>
060장(분야) 문화및관광	24,259,398,000	26,819,147,360
061관(부문) 문화예술	24,259,398,000	26,819,147,360
2000항(프로그램) 아시아문화중심도시조성	24,259,398,000	26,819,147,360
2032세항(단위사업) 문화중심도시조성	24,259,398,000	26,819,147,360
210목 운영비	8,763,398,000	10,488,798,000
260목 연구용역비	230,000,000	758,210,000
420목 건설비	15,266,000,000	15,572,139,360
<b>국가균형발전특별회계</b>	<b>443,372,000,000</b>	<b>443,372,000,000</b>

(단위: 원)

지 출 액	다음연도 이월액		불 용 액	이월사유
	명시이월	사고이월		
6,699,818,110	0	122,600,000	160,809,890	코로나19 장기화에 따른 자재수급 일정 지연 으로 준공기한 연장
8,685,083,030	0	6,479,000	1,598,740,970	
8,685,083,030	0	6,479,000	1,598,740,970	
8,685,083,030	0	6,479,000	1,598,740,970	인천공항 전시 일정 변경으로 계약기간이 변 경되어 예산 일부 이월
2,865,878,570	0	100,489,200	1,789,230	
2,865,878,570	0	100,489,200	1,789,230	
2,865,878,570	0	100,489,200	1,789,230	계약기한 미도래 및 물품 공급 지연
11,483,449,450	0	5,135,644,490	210,606,060	
10,607,000,000	0	4,477,000,000	16,000,000	
10,607,000,000	0	4,477,000,000	16,000,000	
10,607,000,000	0	4,477,000,000	16,000,000	채용절차 지연
876,449,450	0	658,644,490	194,606,060	
876,449,450	0	658,644,490	194,606,060	
841,087,600	0	417,684,490	33,927,910	계약시점 지연 등으로 인한 이월
35,361,850	0	240,960,000	160,678,150	계약체결 및 설계지연 등
6,579,640,650	0	387,716,500	468,894,880	
6,579,640,650	0	387,716,500	468,894,880	
6,579,640,650	0	387,716,500	468,894,880	
6,579,640,650	0	387,716,500	468,894,880	계약기간 미도래
<b>12,722,863,110</b>	<b>0</b>	<b>4,693,460,600</b>	<b>9,402,823,650</b>	
12,722,863,110	0	4,693,460,600	9,402,823,650	
12,722,863,110	0	4,693,460,600	9,402,823,650	
12,722,863,110	0	4,693,460,600	9,402,823,650	
12,722,863,110	0	4,693,460,600	9,402,823,650	
8,862,566,030	0	318,890,600	1,307,341,370	계약 체결 지연
556,350,000	0	158,570,000	43,290,000	설계용역 준공 후 사업 추진으로 계약기간 미 도래
3,303,947,080	0	4,216,000,000	8,052,192,280	○(전당 미디어아트 조성) 계약기간 미도래로 인한 계약금액 미집행(선금 50% 집행) ※설치대상 시설 준공( '21.10.30.) ○(아시아 예술인재 양성 거점공간 조성사업) 계약기간 미도래로 인한 공사금액 미집행 ※설계용역 준공( '21.10.26)
<b>396,028,000,000</b>	<b>0</b>	<b>40,760,000,000</b>	<b>6,584,000,000</b>	

구 분	세 출예 산액	세 출예 산현액
(지역자율계정)	443,372,000,000	443,372,000,000
060장(분야) 문화및관광	443,372,000,000	443,372,000,000
061관(부문) 문화예술	258,074,000,000	258,074,000,000
2100항(프로그램) 지역문화 진흥 및 문화기반 조성	258,074,000,000	258,074,000,000
2136세항(단위사업) 문화시설 확충(지역자율)	258,074,000,000	258,074,000,000
330목 자치단체이전	258,074,000,000	258,074,000,000
063관(부문) 체육	185,298,000,000	185,298,000,000
5100항(프로그램) 생활체육육성	185,298,000,000	185,298,000,000
5151세항(단위사업) 체육진흥시설지원	185,298,000,000	185,298,000,000
330목 자치단체이전	185,298,000,000	185,298,000,000

(단위: 원)

지 출 액	다음연도 이월액		불 용 액	이월사유
	명시이월	사고이월		
396,028,000,000	0	40,760,000,000	6,584,000,000	
396,028,000,000	0	40,760,000,000	6,584,000,000	
230,171,000,000	0	21,319,000,000	6,584,000,000	
230,171,000,000	0	21,319,000,000	6,584,000,000	
230,171,000,000	0	21,319,000,000	6,584,000,000	
230,171,000,000	0	21,319,000,000	6,584,000,000	세수부족에 따른 자금 미배정
165,857,000,000	0	19,441,000,000	0	
165,857,000,000	0	19,441,000,000	0	
165,857,000,000	0	19,441,000,000	0	
165,857,000,000	0	19,441,000,000	0	세수부족에 따른 자금미배정

5) 명사이월비 집행명세서

---

구 분	전년도명사이월한도	전년도명사이월금액
		해 당

---



(단위: 원)

지출액	체차이월금액	불용액	체차이월사유
없음			

## 6) 정부기업특별회계 회전자금운용명세서

구 분	수 입			증감(A-B)
	당년도 운용계획	당년도 운용실적(A)	전년도 운용실적(B)	
				해 당

(단위: 원)

구 분	지 출			
	당년도 운용계획	당년도 운용실적(A)	전년도 운용실적(B)	증감(A-B)
없 음				

## 7) 성인지 결산서

### 1) 개요

#### (1) 성 평등 목표

- 양성평등한 문화 가치 확산 및 문화환경 조성
  - 문화활동 활성화와 잠재적 문화인력을 양성하여 양성평등 문화가치 확산 및 다양성에 대한 수용성 제고
    - 다문화, 지역문화, 세대문화 등 문화다양성 범주 및 정책 사각지대 성별 소외계층 중심 문화예술 활동 전개
    - 인문·문화예술·방송제작 분야 양성평등한 문화환경 조성 및 여성 사회 기여도 제고
- 문화분야 양성평등한 정책으로 문화 분야 내 여성 대표성 제고
  - 여성의 취업영역 확대 및 여성 문화예술인 복지 향상
    - 창의력과 경쟁력을 갖춘 여성 콘텐츠 인력 양성
    - 영상산업 현장의 여성인력 진출을 위한 방송 영상 산업 교육 확대
    - 예술인 자녀 시간제 돌봄 지원 등을 통한 여성 예술인의 창작, 경제활동 보장
    - 문화예술교육 활성화를 위한 여성인력 활용으로 여성의 경제적 지위를 향상시키고 여성의 경제 참여 활성화 도모

## (2) 성 평등 목표 추진 결과

□ 9개 세부사업(총 12개 사업) 세출 예산 현액 228,933백만원 중 228,476백만원을 집행함(집행률 99.8%)

○ '콘텐츠 창작 및 초기창작 육성지원', '문화예술 기반 문화다양성 교육' 등 5개 사업은 세출예산현액 전액 집행

○ 총 12개의 성과목표 중 11개의 성과목표를 달성하여 91.7%의 목표달성률을 보임

□ 양성평등한 문화가치 확산 및 문화환경 조성

○ 양성평등 문화확산 네트워크 지원, 벡텔테스트를 활용한 인식 개선 사업, 양성평등 문화상 시상 등을 통하여 문화 분야 양성평등 가치를 확산함

○ '문화다양성 교육'의 문화다양성 인식제고 정도가 82.1점으로 목표를 초과 달성하는 등 인문, 문화 분야 사업의 성인지적 관점 확대, 양성간 갈등 해소에 기여

○ 인생나눔교실 여성 멘토 참여비율 71.8%, 문화예술교육프로그램 강사 여성비율 85.8%, 방송제작 분야(사이버방송영상아카데미 여성비율 56.8%) 등 인문, 문화예술, 방송제작 각 분야에서 여성의 사회진출 활성화에 기여함

□ 문화분야의 양성평등한 정책으로 여성 복지 및 일자리 확대

○ 여성 인력이 상대적으로 적은(50%이하) 콘텐츠 산업 분야에서 '문화콘텐츠 전문인력 양성' 사업 운영의 여성 참여비율을 50%이상(53.5%)으로 확대하여 여성콘텐츠 산업 인력의 역량 강화에 기여함

○ '예술인 창작안전망 구축' 사업을 통해 자녀 돌봄 지원, 창작준비금 지원, 심리상담 지원 등을 통하여 예술 분야에서 양성이 균형적으로 수혜 받을 수 있도록 노력하여 참여자 만족도 80.4점 달성

### (3) 성인지 결산 사업 총괄표

#### □ 예산집행결과

(단위: 백만원, %)

회계	세부사업명	'21년			'20년 지출액 (c)	전년대비 증감 (b-c)	전년대비 증감률 (b-c/ c)	비고
		세출예산 현액 (a)	지출액 (b)	집행률 (b/a)				
일반회계 소계 (A)		228,933	228,476	99.8	67,704	160,772	237.5	
일반 회계	(1) 문화산업정책개발 및 평가							
	- 콘텐츠성평등센터 운영1	126	122	96.8	-	122	-	
	(2) 콘텐츠산업 생태계 조성							
	- 콘텐츠 창작 및 초기 창업 육성지원	1,165	1,165	100.0	-	1,165	-	
	- 문화콘텐츠 전문인력 양성	2,000	2,000	100.0	-	2,000	-	
	(3) 방송영상콘텐츠 제작 지원							
	- 사이버방송영상아카데미	184	184	99.9	-	184	-	
	(4) 문화정책개발 및 진흥							
	- 문화예술기반 문화다양성 교육	500	500	100.0	160	340	212.5	
	- 무지개다리 사업	2,200	2,200	100.0	2,200	-	-	
	- 남북문화교류 활성화	255	200	78.4	344	△144	△41.9	
	(5) 인문정신문화 사회적 확산 지원							
	- 인생나눔교실 운영	3,300	3,300	100.0	3,300	-	-	
	(6) 예술인 창작안전망 구축	85,762	85,747	100.0	61,700	24,047	39.0	
	(7) 문화예술교육 활성화	131,921	131,591	99.7	-	131,591	-	
	(8) 해외예술계인력양성 (ODA)	1,000	955	95.5	-	955	-	
	(9) 양성평등 문화 확산							

(단위: 백만원, %)

회계	세부사업명	'21년			'20년 지출액 (c)	전년대비 증감 (b-c)	전년대비 증감률 (b-c/ c)	비고
		세출예산 현액 (a)	지출액 (b)	집행률 (b/a)				
일반 회계	- 양성평등 문화환경 조성1	520	512	98.4	-	512	-	
특별회계 소계 (B)		-	-	-	-	-	-	
성평등추진중점사업 소계		-	-	-	-	-	-	
직접목적사업 소계		646	634	98.1	-	634	-	
합 계 (A+B)		228,933	228,476	99.8	67,704	160,772	237.5	

1. 직접목적 사업

\* 성평등추진중점 사업

□ 3개년도 성과목표 달성 현황

(단위: 개, %)

구분	성과목표(A)	목표 달성(B)	목표 미달성	목표 달성률(B/A)
'19년	10	9	1	90.0
'20년	12	9	3	75.0
'21년	12	11	1	91.7

## 2) 사업별 집행내역

(1) 문화산업정책개발 및 평가 - 콘텐츠성평등센터 운영 -
--------------------------------------

사업명: 콘텐츠성평등센터 운영 ( 일반회계 )

사업유형

- 성인지 사업유형 : 직접목적
- 성평등추진중점 사업여부 : -
- 국가성평등지수 분야 : 교육·직업훈련

사업목적

- 콘텐츠산업 내에서 성폭력 예방 및 근절을 통한 콘텐츠산업 내 성평등 환경 조성 및 문화 확산

정책대상

- 콘텐츠 분야 종사자

성 평 등 목표

- 콘텐츠성평등센터의 성폭력 예방 및 근절을 위한 사업 추진으로 산업내 양성평등 문화 정착



□ 집행 실적

(단위: 백만원)

세출 예산액(A)	예산결정후 증감액(B)	세출예산 현액(A+B)	지출액	다음 연도 이월액	불용액
126	-	126	122	-	4

\* 예산결정후 증감액(B) 내역: 해당없음

○ 세출예산현액 대비 집행실적(지출액) 분석

- 집행률 : 96.7%
- 집행실적 분석 : 집행율 96.7%로 불용액은 집행잔액임

□ 성 평등 효과분석

(단위: 백만원, %)

구분		전체	여성(비율)	남성(비율)
'19년	세출예산현액	-	-	-
	사업대상자 (명)	648,593	292,665 (45.1)	355,928 (54.9)
	지출액	-	-	-
	수혜자 (명)	648,593	292,665 (45.1)	355,928 (54.9)
'20년	세출예산현액	-	-	-
	사업대상자 (명)	661,564	298,518 (45.1)	363,046 (54.9)
	지출액	-	-	-
	수혜자 (명)	3,704	1,981 (53.5)	1,723 (46.5)
'21년	세출예산현액	126	63 (50.0)	63 (50.0)
	사업대상자 (명)	699,027	310,368 (44.4)	388,659 (55.6)
	지출액	122	61 (50.0)	61 (50.0)
	수혜자 (명)	6,663	2,059 (30.9)	4,604 (69.1)

\* 통계출처: 자체 실적보고서

\* 변경내역:

□ 3개년도 성과목표 달성 현황

구분	성과목표(지표)	목표치	실적치	달성여부
'21년	성폭력 예방교육 만족도 목표(점)	90	89	미달성

\* 통계출처: 콘텐츠성평등센터 사업결과보고서(자체 집계)

□ 자체평가

○ 성평등 현황 및 추진 실적

- 교육 수혜자 인원은 ' 20년 3,038명에서 ' 21년 6,663명으로 약 2.2배로 증가하는 등의 성과를 보임- 통계자료에 따르면 전체 사업대상자 중 여성이 44.4%, 남성이 55.6%이며, 교육 수혜자 성별 인원은 여성 30.9%, 남성 69.1%로 산업 종사자 구성 현황 대비 다소 남성의 비율이 높은 것으로 나타났다

○ 결과에 대한 원인

- ' 21년 교육 수혜자 인원이 대폭 증가한 사유는 문화콘텐츠 분야 국고 보조금 지원사업 수혜자 대상 교육 제공 등의 확산에 기인함
- 콘텐츠 분야 기업맞춤형 찾아가는 교육, 비대면 공개강좌, 온라인 교육 등 교육 방식 다각화를 통해 다양한 형태의 콘텐츠 기업에 교육 선택의 폭 확대하였으며, 온라인 교육 정례화로 교육 공백을 최소화함

○ 향후 개선사항

- 교육 수혜자 여성, 남성 참여 비율을 개선하기 위해 양성평등 인식 개선을 위한 커리큘럼을 개발하여 제공하도록 노력하겠음- 콘텐츠 분야 특수성 고려한 맞춤형 교육 콘텐츠 개발·보급하고, 콘텐츠 기업 및 종사자의 참여율 확대를 위한 홍보 노력 필요함

**(2) 콘텐츠산업 생태계 조성**  
**- 콘텐츠 창작 및 초기창업 육성지원 -**

사업명: 콘텐츠 창작 및 초기창업 육성지원 ( 일반회계 )

사업유형

- 성인지 사업유형 : 간접목적
- 성평등추진중점 사업여부 : -
- 국가성평등지수 분야 : 경제활동

사업목적

- 문화 콘텐츠 창업 생태계의 기초가 되는 아이디어 발굴 및 융합을 집중적으로 지원하여, 창작자들이 우수 스타트업으로 성장할 수 있는 탄탄한 기반 마련

정책대상

- 콘텐츠 분야 (예비)창작자

성 평 등 목표

- 문화콘텐츠분야의 아이디어를 창작화하는 과정을 지원함으로써, 여성의 역량 강화 및 문화분야 내 여성의 대표성 제고

□ 집행 실적

(단위: 백만원)

세출 예산액(A)	예산결정후 증감액(B)	세출예산 현액(A+B)	지출액	다음 연도 이월액	불용액
1,165	-	1,165	1,165	-	-

\* 예산결정후 증감액(B) 내역:

○ 세출예산현액 대비 집행실적(지출액) 분석

- 집행률 : 1,165,000,000
- 집행실적 분석 : 예산현액(1,165백만원) 전액 집행

□ 성 평등 효과분석

(단위: 백만원, %)

구분		전체	여성(비율)	남성(비율)
'19년	세출예산현액	1,200	636 (53.0)	564 (47.0)
	사업대상자 (명)	633,568	277,284 (43.8)	356,284 (56.2)
	지출액	1,200	636 (53.0)	564 (47.0)
	수혜자 (명)	230	122 (53.0)	108 (47.0)
'20년	세출예산현액	1,200	460 (38.3)	740 (61.7)
	사업대상자 (명)	661,564	298,518 (45.1)	363,046 (54.9)
	지출액	1,200	460 (38.3)	740 (61.7)
	수혜자 (명)	180	69 (38.3)	111 (61.7)
'21년	세출예산현액	1,165	629 (54.0)	536 (46.0)
	사업대상자 (명)	657,062	296,335 (45.1)	360,727 (54.9)
	지출액	1,165	629 (54.0)	536 (46.0)
	수혜자 (명)	187	101 (54.0)	86 (46.0)

\* 통계 출처: \* 통계 출처: (사업대상자)2019년, 2020년 「2020년 상반기 콘텐츠 산업 동향분석 보고서」 여성, 남성 비율은 2018년 「2019 콘텐츠산업(2018년 기준) 통계조사 보고서」의 비율 적용한 추정치(여성:남성=45.1:54.9) / (사업수혜자수)사업결과보고서(한국콘텐츠진흥원)

\* 변경내역:

□ 3개년도 성과목표 달성 현황

구분	성과목표(지표)	목표치	실적치	달성여부
'21년	여성참여율(%)	42	54	달성

(사업수혜자수)사업결과보고서(한국콘텐츠진흥원)

## □ 자체평가

### ○ 성평등 현황 및 추진 실적

- 콘텐츠 산업은 전반적으로 남성의 역할이 크다는 인식으로 전체 산업의 종사자 중에 남성인력의 비중이 높은 편이며, 여성의 비율은 상대적으로 낮은 수준임(43~44%). 따라서 콘텐츠 창작의 여성 참여율을 확대하기 위해 사업 수혜자의 여성 비율을 성과목표로 설정하고 전체 산업의 비중보다 높은 수준으로 목표를 설정함

### ○ 결과에 대한 원인

- 전체 산업에서의 여성 종사자 비율(43.8%)보다 사업 수혜자의 비율은 높은 수준으로 성과 목표를 설정(48%)하였으며, 목표 대비 실적 초과달성(54%)하였음. 양성의 균등한 참여를 촉진하기 위하여 홍보 등이 효과를 거둔 것으로 판단됨

### ○ 향후 개선사항

- 콘텐츠 창작 사업에 대한 남여의 균형잡힌 지원이 이루어지도록 사업 홍보강화 등을 지속적으로 추진하겠음.

(2) 콘텐츠산업 생태계 조성  
- 문화콘텐츠 전문인력 양성 -

사업명: 문화콘텐츠 전문인력 양성 ( 일반회계 )

사업유형

- 성인지 사업유형 : 간접목적
- 성평등추진중점 사업여부 : -
- 국가성평등지수 분야 : 교육·직업훈련

사업목적

- 문화콘텐츠 시장 및 제작환경 변화에 유연하게 대응하기 위한 현업인 직무 역량 강화 및 콘텐츠분야 잠재인력 저변확대

정책대상

- 문화콘텐츠 산업계 현업인 및 예비인력

성 평 등 목표

- 문화콘텐츠분야의 여성 전문 인력을 양성하여 여성의 취업영역 확대 및 콘텐츠분야의 여성 대표성 제고



□ 집행 실적

(단위: 백만원)

세출 예산액(A)	예산결정후 증감액(B)	세출예산 현액(A+B)	지출액	다음 연도 이월액	불용액
2,000	-	2,000	2,000	-	-

\* 예산결정후 증감액(B) 내역:

○ 세출예산현액 대비 집행실적(지출액) 분석

- 집행률 : 100%
- 집행실적 분석 : 예산현액(2,000백만원) 전액 집행

□ 성 평등 효과분석

(단위: 백만원, %)

구분		전체	여성(비율)	남성(비율)
'19년	세출예산현액	2,000	1,000 (50.0)	1,000 (50.0)
	사업대상자 (명)	633,568	277,284 (43.8)	356,284 (56.2)
	지출액	1,934	978 (50.6)	956 (49.4)
	수혜자 (명)	23,157	11,709 (50.6)	11,448 (49.4)
'20년	세출예산현액	2,000	1,072 (53.6)	928 (46.4)
	사업대상자 (명)	661,564	298,518 (45.1)	363,046 (54.9)
	지출액	2,000	1,072 (53.6)	928 (46.4)
	수혜자 (명)	24,599	13,185 (53.6)	11,414 (46.4)
'21년	세출예산현액	2,000	902 (45.1)	1,098 (54.9)
	사업대상자 (명)	657,062	296,335 (45.1)	360,727 (54.9)
	지출액	2,000	1,071 (53.6)	929 (46.5)
	수혜자 (명)	24,763	13,260 (53.5)	11,503 (46.5)

\* 통계출처: (사업대상자)2019년, 2020년 「2020년 상반기 콘텐츠 산업 동향분석 보고서」 여성, 남성 비율은 2018년 「2019 콘텐츠산업(2018년 기준) 통계조사 보고서」의 비율 적용한 추정치(여성:남성=45.1:54.9) / 2021년 전년 동일 추정치 산출 (사업수혜자수, 지출액) 한국콘텐츠진흥원 정산자료 및 교육과정 수수료 중 성별 구분 가능인원  
\* 변경내역:

□ 3개년도 성과목표 달성 현황

구분	성과목표(지표)	목표치	실적치	달성여부
'21년	여성참여비율(%)	50.0	53.5	달성

\* 통계출처: 2021년 전년 동일 추정치 산출 (사업수혜자수, 지출액) 한국콘텐츠진흥원 정산자료 및 교육과정 수수료 중 성별 구분 가능인

□ 자체평가

○ 성평등 현황 및 추진 실적

- 콘텐츠산업의 여성 종사자 비율은 45.1% 수준으로 남성비율이 다소 높게 나타나고 있지만 교육수혜자 여성 참여비율이 53.6%로 남성에 비해 참여율이 높게 나타남

○ 결과에 대한 원인

- 코로나19로 인해 일부 대면교육과정이 온라인 스트리밍으로 전환 운영되고 전문 온라인 교육 콘텐츠 제공에 따라 여성인력의 교육접근성이 확대되어 전년 대비 여성 참여율이 증가한 것으로 판단됨

○ 향후 개선사항

- 일부 참여자 중 성별 데이터가 파악되지 않는 과정이 발생하여, 추후에는 개인정보보호법에 저촉되지 않는 범위 내에서 교육생 정보를 파악하여 분석할 예정

**(3) 방송영상콘텐츠 제작지원**  
**- 사이버방송영상아카데미 -**

사업명: 사이버방송영상아카데미 ( 일반회계 )

사업유형

- 성인지 사업유형 : 간접목적
- 성평등추진중점 사업여부 : -
- 국가성평등지수 분야 : 교육·직업훈련

사업목적

- 방송인적자원의 효율적 개발과 디지털 방송제작 저변 확대, 방송교육격차 해소 및 균형발전 지원

정책대상

- 방송영상산업과 관련한 전체 종사자, 일반대학 방송영상(미디어)계열의 졸업생

성 평 등 목 표

- 방송인적자원의 자질과 능력을 지원함으로써 여성의 방송제작 역량을 강화

□ 집행 실적

(단위: 백만원)

세출 예산액(A)	예산결정후 증감액(B)	세출예산 현액(A+B)	지출액	다음 연도 이월액	불용액
184	-	184	184	-	0

\* 예산결정후 증감액(B) 내역:

○ 세출예산현액 대비 집행실적(지출액) 분석

- 집행률 : 99.9%
- 집행실적 분석 : 집행잔액 불용

□ 성 평등 효과분석

(단위: 백만원, %)

구분		전체	여성(비율)	남성(비율)
'19년	세출예산현액	-	-	-
	사업대상자 (명)	37,288	12,597 (33.8)	24,691 (66.2)
	지출액	-	-	-
	수혜자 (명)	37,288	12,597 (33.8)	24,691 (66.2)
'20년	세출예산현액	-	-	-
	사업대상자 (명)	37,288	12,597 (33.8)	24,691 (66.2)
	지출액	-	-	-
	수혜자 (명)	14,002	6,343 (45.3)	7,659 (54.7)
'21년	세출예산현액	184	64 (34.9)	120 (65.1)
	사업대상자 (명)	37,929	13,275 (35.0)	24,654 (65.0)
	지출액	184	104 (56.8)	79 (43.2)
	수혜자 (명)	13,137	7,463 (56.8)	5,674 (43.2)

\* 통계출처: 한국콘텐츠진흥원

\* 변경내역:

□ 3개년도 성과목표 달성 현황

구분	성과목표(지표)	목표치	실적치	달성여부
'21년	사이버방송영상아카데미 여성비율(%)	51	56.8	달성

\* 통계출처: 한국콘텐츠진흥원

□ 자체평가

○ 성평등 현황 및 추진 실적

- 교육수혜자 중 여성수혜자는 '20년 4,237명에서 21년 7,463명으로 증가하였으나 여성비율도 56.8%로 증가하며 성과목표 달성

○ 결과에 대한 원인

- '20년도에 비해 '21년도에 총 수혜자 수가 증가하며 여성수혜자 수 또한 증가한 걸로 분석

○ 향후 개선사항

- 상시학습체계 개선을 통한 학습유도 및 체계적 관리를 강화하고, 신규 콘텐츠 개발과 여성 참여율 확대를 위한 지속 홍보 노력 필요

**(4) 문화정책개발 및 진흥**  
**- 문화예술기반 문화다양성 교육 -**

사업명: 문화예술기반 문화다양성 교육 ( 일반회계 )

사업유형

- 성인지 사업유형 : 간접목적
- 성평등추진중점 사업여부 : -
- 국가성평등지수 분야 : 교육·직업훈련

사업목적

- 문화예술 기반의 문화다양성 교육을 통해 사회 내 다양한 문화적 차이에 대한 이해 및 타문화 수용도 제고로 문화다양성 인식 확산 및 사회통합 지원

정책대상

- 전 국민

성 평등 목표

- 남녀차이를 포함한 다양한 문화에 대한 수용성 교육을 통해 평등문화 조성에 기여



□ 집행 실적

(단위: 백만원)

세출 예산액(A)	예산결정후 증감액(B)	세출예산 현액(A+B)	지출액	다음 연도 이월액	불용액
500	-	500	500	-	-

\* 예산결정후 증감액(B) 내역:

○ 세출예산현액 대비 집행실적(지출액) 분석

- 집행률 : 100%
- 집행실적 분석 : 문화다양성 교육 지원 민간경상보조 460백만원, 문화다양성 연구학교 지자체경상보조 40백만원 집행

□ 성 평등 효과분석

(단위: 백만원, %)

구분		전체	여성(비율)	남성(비율)
'19년	세출예산현액	160	80 (50.0)	80 (50.0)
	사업대상자 (천명)	51,629	25,752 (49.9)	25,877 (50.1)
	지출액	160	128 (80.0)	32 (20.0)
	수혜자 (명)	681	545 (80.0)	136 (20.0)
'20년	세출예산현액	160	80 (50.0)	80 (50.0)
	사업대상자 (천명)	51,781	25,835 (49.9)	25,946 (50.1)
	지출액	160	128 (80.0)	32 (20.0)
	수혜자 (명)	581	465 (80.0)	116 (20.0)
'21년	세출예산현액	500	250 (50.0)	250 (50.0)
	사업대상자 (천명)	51,639	25,892 (50.1)	25,747 (49.9)
	지출액	500	310 (62.0)	190 (38.0)
	수혜자 (명)	1,946	1,207 (62.0)	739 (38.0)

\* 통계출처: 대상자 : 인구통계 / 수혜자 : 문화다양성 교육 참여자 수(사업성과보고서)

\* 변경내역:

□ 3개년도 성과목표 달성 현황

구분	성과목표(지표)	목표치	실적치	달성여부
'21년	교육참가자 문화다양성 인식제고 정도(점)()	78	82.1	달성

\* 통계출처:사업성과보고서

□ 자체평가

○ 성평등 현황 및 추진 실적

유·초등 문화다양성 연구학교 운영 지원(4개교\*10백만원), 온라인 교원 직무연수 운영(966명 수강), 일반인 대상 온라인 특강(10회, 738명 참여) 추진, 방송종사자 대상 교육과정 신규 개발 및 시범운영(242명 수강) 등 문화다양성 교육 활성화를 통해 성평등 인식 확산에 기여

○ 결과에 대한 원인

문화다양성 교육을 통한 사회 전반의 문화다양성에 대한 인식 및 수용성 제고 노력으로 성평등 인식 개선 효과

○ 향후 개선사항

온·오프라인 블렌디드 교육과정 개발 및 시범운영으로 교육 집중도 및 질적 향상 도모

**(4) 문화정책개발 및 진흥**  
**- 무지개다리 사업 -**

사업명: 무지개다리 사업 ( 일반회계 )

사업유형

- 성인지 사업유형 : 간접목적
- 성평등추진중점 사업여부 : -
- 국가성평등지수 분야 : 문화·정보

사업목적

- 소수계층의 문화적 표현기회 확대 및 상호 문화 이해·교류 지원을 통한 지역사회 문화다양성 인식 확산

정책대상

- 이주민, 탈북민, 노인, 여성 등 사회적 소수집단을 포함한 전 국민

성 평등 목표

- 세대, 지역, 성별, 계층 등 문화적 차이를 발생시키는 다양한 요인 중 성별에 따른 문화적 차이와 양성평등 가치에 대한 이해도 제고가 사업내용 중 충분히 반영될 수 있도록 유도
- 성별 소외계층을 중심으로 문화예술을 통한 표현의 기회 확대 및 주류문화와의 소통·교류 지원을 통해 양성평등 문화 정착에 기여

□ 집행 실적

(단위: 백만원)

세출 예산액(A)	예산결정후 증감액(B)	세출예산 현액(A+B)	지출액	다음 연도 이월액	불용액
2,200	-	2,200	2,200	-	-

\* 예산결정후 증감액(B) 내역:

○ 세출예산현액 대비 집행실적(지출액) 분석

- 집행률 : 100%
- 집행실적 분석 : 문화다양성 확산을 위한 무지개다리 사업 민간경상보조금 교부 100% 집행

□ 성 평등 효과분석

(단위: 백만원, %)

구분		전체	여성(비율)	남성(비율)
'19년	세출예산현액	2,200	1,100 (50.0)	1,100 (50.0)
	사업대상자 (천명)	51,629	25,752 (49.9)	25,877 (50.1)
	지출액	2,200	1,437 (65.3)	763 (34.7)
	수혜자 (명)	183,261	119,669 (65.3)	63,592 (34.7)
'20년	세출예산현액	2,200	1,100 (50.0)	1,100 (50.0)
	사업대상자 (천명)	51,781	25,835 (49.9)	25,946 (50.1)
	지출액	2,200	1,100 (50.0)	1,100 (50.0)
	수혜자 (명)	83,324	54,999 (66.0)	28,325 (34.0)
'21년	세출예산현액	2,200	1,100 (50.0)	1,100 (50.0)
	사업대상자 (천명)	51,639	25,892 (50.1)	25,747 (49.9)
	지출액	2,200	1,679 (76.3)	521 (23.7)
	수혜자 (명)	291,036	222,060 (76.3)	68,976 (23.7)

\* 통계출처: 사업대상: 인구통계 / 수혜자 : 사업성과보고서

\* 변경내역:

□ 3개년도 성과목표 달성 현황

구분	성과목표(지표)	목표치	실적치	달성여부
'21년	여성참여자의 문화다양성 인식제고 정도(점)()	78.0	83.6	달성

\* 통계출처: 사업성과보고서

□ 자체평가

○ 성평등 현황 및 추진 실적

전국 25개 지역문화 공공기관을 중심으로 이주민·노인·장애인 등 사회적 소수계층을 포함한 다양한 시민들의 문화적 표현 기회를 확대하고, 문화 간 소통·교류 프로그램(연극·영화제, 포럼, 교육 등)을 지원함으로써 타문화에 대한 이해도 및 포용성을 제고하여 성평등 인식 제고에 간접적으로 기여

○ 결과에 대한 원인

비대면 사업계획 수립 및 차질 없는 수행으로 코로나 장기화에도 불구하고 시민 참여도 제고 및 다양성 인식 확산

○ 향후 개선사항

위드코로나 기조에 맞춰 대면·비대면 프로그램의 균형있는 운영 및 다양한 프로그램 개발 지원으로 시민 참여도 제고 및 문화다양성 인식 확산 도모

**(4) 문화정책개발 및 진흥**  
**- 남북문화교류 활성화 -**

사업명: 남북문화교류 활성화 ( 일반회계 )

사업유형

- 성인지 사업유형 : 간접목적
- 성평등추진중점 사업여부 : -
- 국가성평등지수 분야 : 문화·정보

사업목적

- 통일시대 대비 남북 간 문화 이질성 완화 및 상호이해 제고를 통한 문화 공동체 형성

정책대상

- 전 국민

성 평등 목표

- 통일문화교육 사업의 수혜가 성 차별 없이 이루어질 수 있도록 지원



□ 집행 실적

(단위: 백만원)

세출 예산액(A)	예산결정후 증감액(B)	세출예산 현액(A+B)	지출액	다음 연도 이월액	불용액
228	27	255	200	47	8

\* 예산결정후 증감액(B) 내역: 20년도 예산 이월

- 남북문화교류협력 기반 조성을 위한 중장기 과제 도출 연구(27백만원)

○ 세출예산현액 대비 집행실적(지출액) 분석

- 집행률 : 78.8%

- 집행실적 분석 : 통일문화교육(99백만원)/북한 문화예술분야 창작·유통·소비 실태 조사연구(20백만원) 지출 관련 계약 체결 지연 및 충분한 연구기간 필요에 따라 예산 이월(47백만원)/나머지 낙찰차액(35백만원)

□ 성 평등 효과분석

(단위: 백만원, %)

구분		전체	여성(비율)	남성(비율)
'19년	세출예산현액	245	122 (49.8)	123 (50.2)
	사업대상자 (천명)	51,708	25,795 (49.9)	25,913 (50.1)
	지출액	86	59 (68.6)	27 (31.4)
	수혜자 (명)	1,263	860 (68.1)	403 (31.9)
'20년	세출예산현액	390	196 (50.3)	194 (49.7)
	사업대상자 (천명)	51,829	25,988 (50.1)	25,841 (49.9)
	지출액	344	225 (65.4)	119 (34.6)
	수혜자 (명)	1,064	640 (60.2)	424 (39.8)
'21년	세출예산현액	255	128 (50.2)	127 (49.8)
	사업대상자 (천명)	51,734	25,877 (50.0)	25,857 (50.0)
	지출액	200	120 (60.0)	80 (40.0)
	수혜자 (명)	1,166	737 (63.2)	429 (36.8)

\* 통계출처: 국가통계포털 추계인구 / 수혜자 : 통일문화교육 사업 참가자

\* 변경내역:

□ 3개년도 성과목표 달성 현황

구분	성과목표(지표)	목표치	실적치	달성여부
'21년	통일문화교육 여성 참가자 비율()	57.3	63.2	달성

\* 통계출처: 사업결과보고서(자체 집계)

## □ 자체평가

### ○ 성평등 현황 및 추진 실적

문화예술인 및 문화예술기관 대상으로 북한 문화예술에 대한 교육을 실시하여 이해 증진, 교류협력 실무 통일문화교육 사업 추진으로, 대학생, 현업 예술인, 문화예술기관·단체 종사자, 남북문화교류 사업 담당자 대상 21회 교육 1,166명 참여, 대학(원)생 대상 과정 운영시 여성 참여율이 높았음

### ○ 결과에 대한 원인

참가자 중 여성 참여율이 63.2%로 산출된 것은 사업의 주요 대상자인 예술분야 고등학생 및 예체능계열 대학생 등의 집단의 여성 비율이 높기 때문으로 보임\* 2021년 기준 대학과정 예체능계열 성별 학생 수: 여성 129,976명(55.8%), 남성 102,784명(44.2%) \* 2021년 기준 예술고등학교 성별 학생 수: 여성 11,575명(78.8%), 남성 3,102명(21.2%) 출처: 교육통계연보 대학통계 및 학교/학과별 데이터셋

### ○ 향후 개선사항

사업대상자의 여성 비율(50.1%)보다 사업 수혜자의 여성 비율(63.2%)이 높은 상황이므로 여성 참여비율 외의 양성평등 효과를 측정할 수 있는 성과 지표로 변경을 검토하는 등 통일문화교육 추진 시 성별 참여가 균형있게 이루어질 수 있도록 사업 계획 수립 및 운영

(5) 인문정신문화 사회적 확산 지원  
- 인생나눔교실 운영 -

사업명: 인생나눔교실 운영 ( 일반회계 )

사업유형

- 성인지 사업유형 : 간접목적
- 성평등추진중점 사업여부 : -
- 국가성평등지수 분야 : 문화·정보

사업목적

- 인생의 경험과 인문적 지혜를 매개로 나눔·배려·소통의 인문정신 확산, 개인 삶의 긍정적 변화와 성숙한 공동체 구축

정책대상

- 인문적 소양을 갖춘 만 50세 이상 은퇴인력 및 인문, 문화계 종사자 중 사회공헌(봉사)에 관심이 있는 자

성 평 등 목표

- 인문, 문화 분야에 성인지적 관점 도입
- 은퇴 여성 및 인문, 문화예술계 여성의 사회 기여도 제고

□ 집행 실적

(단위: 백만원)

세출 예산액(A)	예산결정후 증감액(B)	세출예산 현액(A+B)	지출액	다음 연도 이월액	불용액
3,300	-	3,300	3,300	-	-

\* 예산결정후 증감액(B) 내역:

○ 세출예산현액 대비 집행실적(지출액) 분석

- 집행률 : 100%
- 집행실적 분석 : 인생나눔교실 운영을 위한 예산(민간경상보조금) 전액 교부

□ 성 평등 효과분석

(단위: 백만원, %)

구분		전체	여성(비율)	남성(비율)
'19년	세출예산현액	3,300	1,639 (49.7)	1,661 (50.3)
	사업대상자 (명)	27,067,303	13,443,037 (49.7)	13,624,266 (50.3)
	지출액	3,300	2,200 (66.7)	1,100 (33.3)
	수혜자 (명)	195	130 (66.7)	65 (33.3)
'20년	세출예산현액	3,300	1,638 (49.6)	1,662 (50.4)
	사업대상자 (명)	27,235,694	13,517,223 (49.6)	13,718,471 (50.4)
	지출액	3,300	2,200 (66.7)	1,100 (33.3)
	수혜자 (명)	195	130 (66.7)	65 (33.3)
'21년	세출예산현액	3,300	1,641 (49.7)	1,659 (50.3)
	사업대상자 (명)	27,828,118	13,841,812 (49.7)	13,986,306 (50.3)
	지출액	3,300	2,371 (71.8)	929 (28.2)
	수혜자 (명)	174	125 (71.8)	49 (28.2)

\* 통계출처: 사업대상자 '19~'20년: 통계청 국가통계포털 장래인구 추계 성별 및 연령 별 추계인구 중 35~70세('19.3월 발표)/사업대상자 '21년: 통계청 국가통계포털 주민 등록인구 중 35~70세('21.4월 기준)/수혜자: 인생나눔교실 결과보고서

\* 변경내역:

□ 3개년도 성과목표 달성 현황

구분	성과목표(지표)	목표치	실적치	달성여부
'21년	인생나눔교실 멘토 여성참여 비율(%)	60.0	71.8	달성

\* 통계출처: 결과보고서(자체 집계)

□ 자체평가

○ 성평등 현황 및 추진 실적

인생나눔교실 사업에 멘토로 참여한 수혜자 174명 중 71.8%인 125명이 여성으로, 목표치(60%를 달성하였음)

○ 결과에 대한 원인

멘토의 역할, 시간적 여유 등 사업의 성격상 멘토 신청자 중 여성의 비율이 높아 매년 비슷한 수준의 성비가 나타나고 있음

○ 향후 개선사항

공감과 소통 능력 등 멘토로서 요구되는 자질을 고려하여 멘토 성비가 적절 수준으로 유지되도록 할 필요가 있음

## (6) 예술인 창작안전망 구축

사업명: 예술인 창작안전망 구축 ( 일반회계 )

사업유형

- 성인지 사업유형 : 간접목적
- 성평등추진중점 사업여부 : -
- 국가성평등지수 분야 : 복지

사업목적

- 열악한 창작환경과 사회보험 사각지대에 있는 예술인의 직업적 지위와 권리 보호를 통해 예술인의 안정적인 창작 여건 조성

정책대상

- 「예술인 복지법」 상 예술활동증명 완료 예술인

성 평등 목표

- 여성예술인의 예술활동 지원



□ 집행 실적

(단위: 백만원)

세출 예산액(A)	예산결정후 증감액(B)	세출예산 현액(A+B)	지출액	다음 연도 이월액	불용액
85,762	-	85,762	85,747	-	15

\* 예산결정후 증감액(B) 내역:

○ 세출예산현액 대비 집행실적(지출액) 분석

- 집행률 : 100.0
- 집행실적 분석 : 집행잔액 15,464천원

□ 성 평등 효과분석

(단위: 백만원, %)

구분		전체	여성(비율)	남성(비율)
'19년	세출예산현액	31,319	16,004 (51.1)	15,315 (48.9)
	사업대상자 (명)	68,564	35,142 (51.3)	33,422 (48.7)
	지출액	31,268	15,634 (50.0)	15,634 (50.0)
	수혜자 (명)	10,976	5,391 (49.1)	5,585 (50.9)
'20년	세출예산현액	61,707	32,149 (52.1)	29,558 (47.9)
	사업대상자 (명)	98,582	51,313 (52.1)	47,269 (47.9)
	지출액	61,700	30,110 (48.8)	31,590 (51.2)
	수혜자 (명)	23,968	11,704 (48.8)	12,264 (51.2)
'21년	세출예산현액	85,762	45,711 (53.3)	40,051 (46.7)
	사업대상자 (명)	129,450	69,048 (53.3)	60,402 (46.7)
	지출액	85,747	45,703 (53.3)	40,044 (46.7)
	수혜자 (명)	34,279	16,915 (49.3)	17,364 (50.7)

\* 통계출처: 한국예술인복지재단 자체 통계

\* 변경내역: 해당없음

□ 3개년도 성과목표 달성 현황

구분	성과목표(지표)	목표치	실적치	달성여부
'21년	예술인 복지지원 사업 참여자 만족도()	80.4	80.4	달성

\* 통계출처: 공공기관 만족도 통합조사(잠정치, '22.3월 완료 예정)

□ 자체평가

○ 성평등 현황 및 추진 실적

- 열악한 창작환경과 사회보험 사각지대에 있는 예술인의 직업적 지위와 권리 보호를 통해 안정적인 창작여건을 조성하는 사업으로, 저소득예술인 대상 창작준비금 지원(24,000명/(여) 11,576명, (남) 12,424명), 예술의 사회적 가치 확산을 위한 파견지원사업(1,000 명/ 379명(여), 621명(남)), 심리상담 지원(1,306/1,014명(여), 292명(남)) 등 다양한 예술인 복지사업을 추진하고 있어, 남녀 구별없이 사업에 참여하고 지원받고 있음.

- 전체 예술인 복지사업 수혜자 또한 성별 균형을 이루고 있음.\* 예술인 복지사업 대상자(예술활동증명 완료자(누적)): 129,450명/ 69,048명(여), 60,402명(남) \* 2021년 예술인 복지 사업 수혜자 : 34,279 명/ 16,915명(여), 17,364명(남)

○ 결과에 대한 원인

- 예술인 복지사업 수혜자에 대한 성별통계를 구축하여 관리함으로써 남녀간 균형잡힌 사업 지원 추진  
- 성과목표인 예술인 복지지원 사업 참여자 만족도의 경우, 공공기관 통합조사로 운영됨(기재부 통합운영)

○ 향후 개선사항

- 예술인 복지사업의 성별분리통계 결과와 성별간 균형을 유지하여 지속적으로 예술인 복지사업 추진할 예정  
- 국회 지적에 따라 성과지표를 예술인복지사업 참여자 만족도에서 참여자 중 여성예술인 참여비율로 변경할 예정

(7) 문화예술교육 활성화

사업명: 문화예술교육 활성화 ( 일반회계 )

사업유형

- 성인지 사업유형 : 간접목적
- 성평등추진중점 사업여부 : -
- 국가성평등지수 분야 : 교육·직업훈련

사업목적

- 예술현장과 학교교육 연계로 문화적 소양인 및 창의적 인재 양성
- 사회, 문화적으로 소외된 복지시설 아동·청소년·노인·장애인 등에게 문화예술 향유 및 교육 기회 제공

정책대상

- 음악, 미술, 국악, 연극, 영화, 무용 등 예술교육 지원을 위한 예술 강사

성 평 등 목표

- 문화예술교육의 활성화를 위해 여성인력을 활용함으로써 여성의 취약한 경제적 지위를 향상하고 여성의 경제참여 활성화를 도모

□ 집행 실적

(단위: 백만원)

세출 예산액(A)	예산결정후 증감액(B)	세출예산 현액(A+B)	지출액	다음 연도 이월액	불용액
131,921	-	131,921	131,591	-	330

\* 예산결정후 증감액(B) 내역:

○ 세출예산현액 대비 집행실적(지출액) 분석

- 집행률 : 99.7
- 집행실적 분석 : 사업계획에 따라 적정하게 집행함

□ 성 평등 효과분석

(단위: 백만원, %)

구분		전체	여성(비율)	남성(비율)
'19년	세출예산현액	-	-	-
	사업대상자 (명)	73,232	47,167 (64.4)	26,065 (35.6)
	지출액	-	-	-
	수혜자 (명)	5,649	4,788 (84.8)	861 (15.2)
'20년	세출예산현액	-	-	-
	사업대상자 (명)	74,947	48,400 (64.6)	26,547 (35.4)
	지출액	-	-	-
	수혜자 (명)	5,540	4,598 (83.0)	942 (17.0)
'21년	세출예산현액	131,921	113,234 (85.8)	18,687 (14.2)
	사업대상자 (명)	74,242	48,016 (64.7)	26,226 (35.3)
	지출액	131,591	112,951 (85.8)	18,640 (14.2)
	수혜자 (명)	5,464	4,690 (85.8)	774 (14.2)

\* 통계출처: 교육통계연보 고등교육기관 졸업자 현황(예체능계열)

\* 변경내역:

□ 3개년도 성과목표 달성 현황

구분	성과목표(지표)	목표치	실적치	달성여부
'21년	문화예술교육프로그램 강사 중 여성 비율()	83.5	85.8	달성

\* 통계출처: 예술강사 운영 시스템(A-school) 등 활용 자체 집계

□ 자체평가

○ 성평등 현황 및 추진 실적

- 문화예술교육 활성화 사업 수혜자 ‘문화예술교육 프로그램 강사’ 중 여성 비율은 85.8%로 여성 참여 비율이 높게 나타나고 있음

○ 결과에 대한 원인

- 수혜자 성비 차이는 사업대상자인 고등교육기관 예체능 계열 졸업자 성비 편차 특성에 기인하는 것으로 보임

○ 향후 개선사항

- 사업대상자의 여성 비율(64.7%) 보다 사업 수혜자의 여성 비율(85.3%)이 높은 상황으로 강사 중 여성 비율 외의 양성평등 효과를 측정할 수 있는 성과지표 변경을 검토하는 등 문화예술교육 프로그램 추진 시 양성평등 인식 제고에 기여 할 수 있도록 사업계획 수립 및 운영

(8) 해외예술계인력양성(ODA)

사업명: 해외예술계인력양성(ODA) ( 일반회계 )

사업유형

- 성인지 사업유형 : 간접목적
- 성평등추진중점 사업여부 : -
- 국가성평등지수 분야 : 교육·직업훈련

사업목적

- 전세계 개발도상국의 우수 예술 인력을 한국예술종합학교 국비 장학생 (Art Major Asian scholarship)으로 유치·양성하여 문화예술 보급 중심지로서의 국가 위상을 확립

정책대상

- 전 세계 개발도상국 예술인 학생 및 전문예술가 지원대상국\* 국적 소지자로, 과정별 모집요강을 충족하는 자 및 대상국 재외공관 및 주요 예술대학, 국가 대표 기관장 등의 추천자(\* 지원대상국 : OECD/DAC 선정 ODA 수원국)

성 평 등 목표

- 해외 여성 예술인력을 양성하여 여성전문인력의 글로벌 역량 강화 및 취업 영역 확대



□ 집행 실적

(단위: 백만원)

세출 예산액(A)	예산결정후 증감액(B)	세출예산 현액(A+B)	지출액	다음 연도 이월액	불용액
1,000	-	1,000	955	-	45

\* 예산결정후 증감액(B) 내역: -

○ 세출예산현액 대비 집행실적(지출액) 분석

- 집행률 : 95.5%
- 집행실적 분석 : 코로나19로 인한 미입국생 발생 및 대면행사 개최 불가로 인한 등록금 및 생활비 예산 집행 소폭 감소

□ 성 평등 효과분석

(단위: 백만원, %)

구분		전체	여성(비율)	남성(비율)
'19년	세출예산현액	-	-	-
	사업대상자 (명)	403	-	-
	지출액	-	-	-
	수혜자 (명)	403	-	-
'20년	세출예산현액	-	-	-
	사업대상자 (명)	251	-	-
	지출액	-	-	-
	수혜자 (명)	50	32 (64.0)	18 (36.0)
'21년	세출예산현액	1,000	667 (66.7)	333 (33.3)
	사업대상자 (명)	421	-	-
	지출액	955	637 (66.7)	318 (33.3)
	수혜자 (명)	63	42 (66.7)	21 (33.3)

\* 통계출처: AMA+ 장학사업 응시생 및 선발(재학)학생

\* 변경내역: 2020년부터 성인지에산으로 편성

□ 3개년도 성과목표 달성 현황

구분	성과목표(지표)	목표치	실적치	달성여부
'21년	여성 수혜자 인원 비율()	63.0	66.6	달성

\* 통계출처:AMA+ 재적생(재학+휴학) 총 63명 중 여성 42명(66.6%), 남성 21명(33.3%)

- 소숫점이하 반올림

□ 자체평가

○ 성평등 현황 및 추진 실적

- 2021년 동 사업에 참가한 여성비율은 66.6%로 목표치 대비 3.6% 초과 달성함.
- 동 사업을 통해 개도국의 여성 고등교육 및 직업교육 지원을 통한 여성의 전문인력 양성에 기여한 것으로 판단함.

○ 결과에 대한 원인

- 문화예술 분야의 특성상 남성보다는 여성 수혜자가 많음.

○ 향후 개선사항

- 동 사업은 남녀 성비 보다는 ODA 대상국가 중에서도 정책대상국가 비율을 고려하는것이 바람직한 바, 별도 성평등조치사항은 없음.
- 동 사업은 개도국의 예술인재 육성 사업으로 남녀 비율을 정하여 선발, 운영할 사유는 없으나, 문화예술의 특성상 여성의 비율이 높음.

(9) 양성평등 문화 확산  
- 양성평등 문화환경 조성 -

사업명: 양성평등 문화환경 조성 ( 일반회계 )

사업유형

- 성인지 사업유형 : 직접목적
- 성평등추진중점 사업여부 : -
- 국가성평등지수 분야 : 문화·정보

사업목적

- 문화 분야 양성평등 정책 기반 마련, 성희롱·성폭력 예방 및 양성평등 인식 제고를 위한 지원 사업 추진

정책대상

- 전국민

성 평등 목표

- 문화정책 각 분야의 성인지적 관점의 정책 수립
- 양성평등 문화정책 추진 기반 강화

□ 집행 실적

(단위: 백만원)

세출 예산액(A)	예산결정후 증감액(B)	세출예산 현액(A+B)	지출액	다음 연도 이월액	불용액
520	-	520	512	-	8

\* 예산결정후 증감액(B) 내역:

○ 세출예산현액 대비 집행실적(지출액) 분석

- 집행률 : 98.4%

- 집행실적 분석 : 전체 예산 520백만원 중 512백만원(98.4%) 집행하여, 양성평등 문화 확산 네트워크 지원, 양성평등 인식 제고, 양성평등문화상 시상, 양성평등정책위원회 운영 등을 수행하였음

□ 성 평등 효과분석

(단위: 백만원, %)

구분		전체	여성(비율)	남성(비율)
'19년	세출예산현액	620	-	-
	사업대상자 (명)	51,849,861	25,985,045 (50.1)	25,864,816 (49.9)
	지출액	583	-	-
	수혜자 (명)	51,849,861	25,985,045 (50.1)	25,864,816 (49.9)
'20년	세출예산현액	520	-	-
	사업대상자 (명)	51,842,524	25,985,015 (50.1)	25,857,509 (49.9)
	지출액	518	-	-
	수혜자 (명)	51,842,524	25,985,015 (50.1)	25,857,509 (49.9)
'21년	세출예산현액	520	-	-
	사업대상자 (명)	51,638,809	25,892,125 (50.1)	25,746,684 (49.9)
	지출액	512	-	-
	수혜자 (명)	51,638,809	25,892,125 (50.1)	25,746,684 (49.9)

\* 통계출처: 통계청 국가통계포털(KOSIS) 행정구역(시군구)별, 성별 인구수

\* 변경내역: 본 사업은 전국민 대상 양성평등 인식제고를 위한 사업으로 특정 수혜자를 두고 있지 않음

□ 3개년도 성과목표 달성 현황

구분	성과목표(지표)	목표치	실적치	달성여부
'21년	양성평등 문화콘텐츠 제작 건(건)	16	20	달성

\* 통계출처: 2021년 양성평등 문화 확산 사업 결과보고서 등

□ 자체평가

○ 성평등 현황 및 추진 실적

- 문화 분야 양성평등 환경 조성을 위한 다양한 사업 추진을 통하여, 문화 분야 종사자 및 대국민 양성평등 인식개선에 기여함으로써 성인지 예산 제도 목적에 부합하게 예산 집행이 이루어짐

○ 결과에 대한 원인

- ‘양성평등정책위원회’(반기) 및 분과위원회(수시) 운영
- 문화체육관광 분야 종사자 대상 양성평등 문화 확산을 위한 지역 포럼 개최(10회)
- 양성평등 문화상 시상(13점) 및 우수 양성평등 문화콘텐츠(영화, 드라마 등) 선정·홍보를 통한 양성평등 인식 개선 도모
- 문화체육관광분야 주요 여성 활동 및 변화과정(연표)을 발굴

○ 향후 개선사항

- 양성평등 문화 환경 조성을 위해 지속적이고 체계적인 사업 운영 필요함. 향후 질적 성과를 측정할 수 있는 성과지표로 개선할 계획임

8) 예비금(비) 사용명세서

(1) 예비금(비) 사용조서 · 사용명세서

예비비 사용조서

사 항		지출결정액	배 정 액
구 분	세구분		
			해 당

예비비 사용명세서

구 분	예비비예산액(A)	증감액(B)	
		지출결정액	전용
			해 당

(2) 일반회계에서 전입받은 특별회계 예비비 사용조서 명세서

일반회계에서 전입받은 특별회계 예비비 사용조서

사 항		지출결정액	배 정 액
구 분	세구분		
			해 당

일반회계에서 전입받은 특별회계 예비비 사용명세서

구 분	예산액	예산결정후 증감액	
		지출결정액	전용
			해 당



(단위: 원)

지출액	다음연도 이월액	불용액	대통령결재일	내용
없음				

(단위: 원)

이용및이체	예산현액 (C)=A+B	지출액 (D)	다음연도 이월액 (E)	불용액 (C-D-E)
없음				

(단위: 원)

지출액	다음연도 이월액	불용액	대통령결재일	내용
없음				

이용및이체	예산현액	지출액	다음연도 이월액	불용액
없음				

## 8의2) 총사업비 관리대상 사업의 사업별 집행명세서

### 가. 총사업비 관리대상 결산 사업 총괄표[예산]

회	계	대상 사업	총사업비 (A)	집행 (B=C+b)	% (B/A)	20년까지 집행액 (C)		
<b>합</b>	<b>계</b>	<b>48</b>	<b>2,860,515,000,000</b>	<b>1,602,147,026,240</b>	<b>56</b>	<b>1,297,140,377,150</b>		
일	반	회	계	24	1,256,667,000,000	366,869,093,880	29.2	273,489,354,250
				3	158,141,000,000	86,626,932,360	54.8	51,368,022,900
				19	1,060,118,000,000	767,494,000,000	72.4	661,264,000,000
2	3	5	2	385,589,000,000	381,157,000,000	98.9	311,019,000,000	

(단위: 개, 원)

세출예산액	` 21년				` 22년이후 집행예정액 (A-B)
	예산현액 (a)	집행액 (b)	이월액 (c)	불용액 (a-b-c)	
<b>344,482,100,000</b>	<b>480,644,101,610</b>	<b>305,006,649,090</b>	<b>103,911,308,260</b>	<b>71,726,144,260</b>	<b>1,210,671,506,150</b>
95,733,000,000	136,920,915,510	93,379,739,630	37,061,442,180	6,479,733,700	888,993,849,070
33,453,100,000	61,903,186,100	35,258,909,460	19,364,866,080	7,279,410,560	71,513,657,080
145,158,000,000	211,682,000,000	106,230,000,000	47,485,000,000	57,967,000,000	245,732,000,000
70,138,000,000	70,138,000,000	70,138,000,000	0	0	4,432,000,000

## 나. 사업별 집행명세서[예산]

회	계	총사업비명	사업기간	총사업비(A)	집행(B=C+b)	%(B/A)		
	<b>합</b>	<b>계</b>		<b>2,860,515,000,000</b>	<b>1,591,818,608,428</b>	<b>55.6</b>		
일	반	회	계	[국립광주박물관 도자문화관 건립] 국립광주박물관 도자문화관 건립사업	21~24 (4년)	29,445,000,000	571,000,000	1.9
일	반	회	계	[국립극장 해오름극장 리모델링] 국립극장 해오름극장 리모델링	16~21 (6년)	65,279,000,000	64,958,939,760	99.5
일	반	회	계	[국립도서관 운영] 국가문헌보존관 건립	21~23 (3년)	61,006,000,000	1,453,000,000	2.4
일	반	회	계	[국립민속박물관 이전 건립] 국립민속박물관 이전 건립	16~22 (7년)	196,125,000,000	39,209,958,260	20
일	반	회	계	[국립익산박물관 건립] 익산박물관 기능개편을 위한 시설확충	15~21 (7년)	34,880,000,000	34,208,517,440	98.1
일	반	회	계	[국립중앙박물관 운영] 국립진주박물관 이전	21~25 (5년)	45,956,000,000	0	0
일	반	회	계	[국립충주박물관 건립] 국립충주박물관 건립	21~26 (6년)	40,065,000,000	262,116,440	.7
일	반	회	계	[당인리 문화창작발전소 조성] 당인리 문화창작발전소 조성	18~24 (7년)	69,828,000,000	1,923,462,500	2.8
일	반	회	계	[동학농민혁명 정신선양] 고창 동학농민혁명기념정신선양지 조성	21~25 (5년)	22,500,000,000	1,000,000,000	4.4
일	반	회	계	[동학농민혁명 기념공원 조성] 동학농민혁명기념공원 조성	14~22 (9년)	32,485,000,000	31,909,000,000	98.2
일	반	회	계	[문화예술 인프라 구축] 부산국제아트센터	15~23 (9년)	99,256,000,000	50,370,000,000	50.7
일	반	회	계	[문화예술 인프라 구축] 정동극장 재건축	21~23 (3년)	30,081,000,000	100,000,000	.3
일	반	회	계	[문화예술 인프라 구축] 파주 무대공연종합아트센터 건립	17~23 (7년)	36,115,000,000	7,241,638,310	20.1
일	반	회	계	[문화유산 과학센터 건립] 문화유산디지털보존센터 건립	20~24 (5년)	27,351,000,000	494,067,710	1.8
일	반	회	계	[스토리 창작클러스터 조성] 스토리창작클러스터 조성	13~22 (10년)	20,478,000,000	8,587,000,000	41.9
일	반	회	계	[예술창작활동 지원] 국립한국문학관 건립	19~24 (6년)	60,131,000,000	2,183,100,000	3.6
일	반	회	계	[재외 한국문화원 운영] 주러시아 한국문화원 국유화 사업	19~21 (3년)	27,023,000,000	27,023,000,000	100
일	반	회	계	[재외 한국문화원 운영] 주오사카한국문화원 국유화 사업	21~23 (3년)	38,198,000,000	10,067,938	0
일	반	회	계	[재외 한국문화원 운영] 주태국한국문화원 국유화 사업	21~23 (3년)	22,277,000,000	7,250,000,000	32.5
일	반	회	계	[저작권 문화기반 조성] 저작권 체험교육문화기반 조성	19~22 (4년)	25,932,000,000	16,087,000,000	62
일	반	회	계	[종교문화시설건립] 10.27법난기념관 건립	15~27 (13년)	167,017,000,000	12,745,000,000	7.6
일	반	회	계	[종교문화시설건립] 세계성모순례성지 및 평화문화나눔센터 건립	17~23 (7년)	23,474,000,000	18,600,000,000	79.2
일	반	회	계	[지역콘텐츠산업 균형발전 지원] IP융복합콘텐츠클러스터 조성	20~24 (5년)	21,972,000,000	987,000,000	4.5

(단위: 원)

20년까지 집행액 (C)	21년					22년이후 집행예정액 (A-B)
	세출예산액	예산현액 (a)	집행액 (b)	이월액 (c)	불용액 (a-b-c)	
1,295,788,377,150	338,557,100,000	477,218,101,610	296,030,231,278	114,048,240,322	67,139,630,010	1,225,586,438,212
0	1,142,000,000	1,142,000,000	571,000,000	571,000,000	0	28,874,000,000
58,471,138,870	0	6,807,861,130	6,487,800,890	0	320,060,240	0
0	2,810,000,000	2,810,000,000	1,453,000,000	1,355,000,000	2,000,000	59,553,000,000
38,491,958,600	0	717,999,660	717,999,660	0	0	156,915,041,740
27,822,721,780	2,157,000,000	7,057,278,220	6,385,795,660	0	671,482,560	0
0	300,000,000	300,000,000	0	0	300,000,000	45,956,000,000
0	990,000,000	990,000,000	262,116,440	698,000,000	29,883,560	39,802,883,560
1,923,462,500	1,654,000,000	1,654,000,000	0	1,654,000,000	0	67,904,537,500
0	1,000,000,000	1,000,000,000	1,000,000,000	0	0	21,500,000,000
24,765,000,000	7,144,000,000	7,144,000,000	7,144,000,000	0	0	576,000,000
47,920,000,000	2,450,000,000	2,450,000,000	2,450,000,000	0	0	48,886,000,000
0	1,500,000,000	1,500,000,000	100,000,000	784,000,000	616,000,000	29,981,000,000
1,797,407,030	14,277,000,000	14,527,400,000	5,444,231,280	6,120,294,960	2,962,873,760	28,873,361,690
179,200,000	1,996,000,000	2,265,960,000	314,867,710	811,493,290	1,139,599,000	26,856,932,290
4,157,000,000	888,000,000	18,635,000,000	4,430,000,000	14,205,000,000	0	11,891,000,000
0	3,153,000,000	3,153,000,000	2,183,100,000	935,618,900	34,281,100	57,947,900,000
24,918,000,000	1,010,000,000	3,252,000,000	2,105,000,000	1,147,000,000	0	0
0	9,000,000,000	9,000,000,000	10,067,938	8,989,932,062	0	38,187,932,062
0	7,250,000,000	7,250,000,000	7,250,000,000	0	0	15,027,000,000
7,749,000,000	8,338,000,000	8,338,000,000	8,338,000,000	0	0	9,845,000,000
12,745,000,000	100,000,000	100,000,000	0	0	100,000,000	154,272,000,000
8,460,000,000	10,140,000,000	10,140,000,000	10,140,000,000	0	0	4,874,000,000
987,000,000	0	0	0	0	0	20,985,000,000

회 계	총사업비명	사업 기간	총사업비 (A)	집행 (B=C+b)	% (B/A)
일 반 회 계	[한국어 진흥기반 조성 및 확산] 국립 세계 문자 박물관 건립	~16~`23 (8년)	59,793,000,000	30,517,807,710	51
아시아문화중심도시조성특별회 계	[문화중심도시육성(지자체)] 유네스코 미디어아트 창의도시 플랫폼 조성	~17~`21 (5년)	26,306,000,000	25,411,589,440	96.6
아시아문화중심도시조성특별회 계	[문화중심도시육성(지자체)] 첨단실감 콘텐츠 제작 클러스터 조성사업	~16~`22 (7년)	106,359,000,000	59,979,133,920	56.4
아시아문화중심도시조성특별회 계	[문화중심도시조성 및 운영] 민주평화 교류원(옛 전남도청 등) 복원 사업	~19~`22 (4년)	25,476,000,000	342,209,000	1.3
국 가 균 형 발 전 특 별 회 계	[3대 문화권 생태관광기반 조성(지역 지원)] 낙동가람 수변역사 누림길(대곡)	~12~`22 (11년)	39,611,000,000	39,611,000,000	100
국 가 균 형 발 전 특 별 회 계	[3대 문화권 생태관광기반 조성(지역 지원)] 산촌문화누림터	~12~`21 (10년)	23,068,000,000	23,068,000,000	100
국 가 균 형 발 전 특 별 회 계	[3대 문화권 생태관광기반 조성(지역 지원)] 세계유교선비문화공원(안동)	~10~`21 (12년)	184,372,000,000	180,571,000,000	97.9
국 가 균 형 발 전 특 별 회 계	[3대 문화권 생태관광기반 조성(지역 지원)] 솔누리 느림보 세상	~11~`21 (11년)	49,890,000,000	41,303,000,000	82.8
국 가 균 형 발 전 특 별 회 계	[3대 문화권 생태관광기반 조성(지역 지원)] 신라 금속 공예지국	~14~`21 (8년)	19,460,000,000	19,460,000,000	100
국 가 균 형 발 전 특 별 회 계	[3대 문화권 생태관광기반 조성(지역 지원)] 한국문화테마파크(안동)	~10~`21 (12년)	133,520,000,000	100,230,000,000	75.1
국 가 균 형 발 전 특 별 회 계	[3대 문화권 생태관광기반 조성(지역 지원)] 한국문화테마파크(영주)	~10~`21 (12년)	160,226,000,000	160,226,000,000	100
국 가 균 형 발 전 특 별 회 계	[문화시설 확충(세종)] 세종시립도서관	~17~`21 (5년)	37,929,000,000	36,458,000,000	96.1
국 가 균 형 발 전 특 별 회 계	[문화시설 확충(지역자율)] 광주 하남 지구 시립도서관 건립	~19~`24 (6년)	29,180,000,000	1,214,000,000	4.2
국 가 균 형 발 전 특 별 회 계	[문화시설 확충(지역자율)] 광주대표 도서관	~17~`23 (7년)	48,977,000,000	8,051,000,000	16.4
국 가 균 형 발 전 특 별 회 계	[문화시설 확충(지역자율)] 달성화석 박물관 건립	~19~`23 (5년)	30,150,000,000	7,720,000,000	25.6
국 가 균 형 발 전 특 별 회 계	[문화시설 확충(지역자율)] 대구대표 도서관	~15~`24 (10년)	51,208,000,000	3,279,000,000	6.4
국 가 균 형 발 전 특 별 회 계	[문화시설 확충(지역자율)] 부천시 별빛마루 도서관	~12~`22 (11년)	28,477,000,000	23,350,000,000	82
국 가 균 형 발 전 특 별 회 계	[문화시설 확충(지역자율)] 안산산업역사 박물관 건립	~12~`22 (11년)	24,563,000,000	17,284,000,000	70.4
국 가 균 형 발 전 특 별 회 계	[문화시설 확충(지역자율)] 여주시립 박물관 건립	~18~`24 (7년)	26,302,000,000	1,039,000,000	4
국 가 균 형 발 전 특 별 회 계	[문화시설 확충(지역자율)] 울산시립미술관	~12~`21 (10년)	65,633,000,000	65,633,000,000	100
국 가 균 형 발 전 특 별 회 계	[서부내륙권 광역관광개발(지역지원)] 김충서 호국충절공원(세종)	~16~`23 (8년)	27,920,000,000	27,920,000,000	100
국 가 균 형 발 전 특 별 회 계	[서부내륙권 광역관광개발(지역지원)] 예당호 착한농촌 체험세상(예산)	~17~`23 (7년)	36,032,000,000	10,820,000,000	30
국 가 균 형 발 전 특 별 회 계	[폐산업시설 등 유휴공간 문화재생사업(지역자율)] 상무소각장 문화재생	~19~`24 (6년)	43,600,000,000	0	0
2 3 5	[관광자원개발(제주)] 제주돌문화공원 관광지개발사업(2단계 2차사업)	~12~`20 (9년)	81,855,000,000	81,855,000,000	100

(단위: 원)

20년까지 집행액 (C)	21년					22년이후 집행예정액 (A-B)
	세출예산액	예산현액 (a)	집행액 (b)	이월액 (c)	불용액 (a-b-c)	
12,007,465,470	18,434,000,000	28,928,416,500	18,510,342,240	9,927,035,030	491,039,230	29,275,192,290
11,002,668,980	4,762,100,000	14,409,331,020	14,408,920,460	0	410,560	894,000,000
40,023,144,920	20,518,000,000	39,320,855,080	19,955,989,000	19,364,866,080	0	46,379,866,080
342,209,000	7,279,000,000	7,279,000,000	0	0	7,279,000,000	25,133,791,000
15,658,000,000	11,389,000,000	23,953,000,000	23,953,000,000	0	0	0
23,068,000,000	0	0	0	0	0	0
180,571,000,000	3,801,000,000	3,801,000,000	0	0	3,801,000,000	0
41,303,000,000	3,813,000,000	3,813,000,000	0	0	3,813,000,000	4,774,000,000
13,283,000,000	6,177,000,000	6,177,000,000	6,177,000,000	0	0	0
100,230,000,000	33,290,000,000	33,290,000,000	0	0	33,290,000,000	0
154,486,000,000	5,740,000,000	5,740,000,000	5,740,000,000	0	0	0
24,423,000,000	1,497,000,000	13,249,000,000	12,035,000,000	0	1,214,000,000	257,000,000
605,000,000	5,762,000,000	6,067,000,000	609,000,000	5,455,000,000	3,000,000	27,966,000,000
7,260,000,000	6,880,000,000	14,285,000,000	791,000,000	13,494,000,000	0	40,926,000,000
7,436,000,000	11,043,000,000	11,301,000,000	284,000,000	11,017,000,000	0	22,430,000,000
1,986,000,000	0	2,284,000,000	1,293,000,000	991,000,000	0	47,929,000,000
15,259,000,000	10,748,000,000	13,215,000,000	8,091,000,000	5,124,000,000	0	5,127,000,000
9,078,000,000	1,623,000,000	15,485,000,000	8,206,000,000	7,279,000,000	0	7,279,000,000
1,035,000,000	2,506,000,000	6,041,000,000	4,000,000	1,965,000,000	4,072,000,000	25,263,000,000
34,306,000,000	20,578,000,000	31,327,000,000	31,327,000,000	0	0	0
23,200,000,000	3,120,000,000	4,720,000,000	4,720,000,000	0	0	0
7,820,000,000	10,000,000,000	10,000,000,000	3,000,000,000	0	7,000,000,000	25,212,000,000
0	2,160,000,000	2,160,000,000	0	2,160,000,000	0	43,600,000,000
81,855,000,000	0	0	0	0	0	0

회	계	총사업비명	사업 기간	총사업비 (A)	집행 (B=C+b)	% (B/A)
2	3	5 [기업도시 진입도로 지원 (지역지원)] 기업도시 진입도로 지원 (영암 - 해남)	'13-'22 (10년)	303,734,000,000	299,302,000,000	98.5



(단위: 원)

' 20년까지 집행액 (C)	' 21년					' 22년이후 집행예정액 (A-B)
	세출예산액	예산현액 (a)	집행액 (b)	이월액 (c)	불용액 (a-b-c)	
229,164,000,000	70,138,000,000	70,138,000,000	70,138,000,000	0	0	4,432,000,000

## 9) 현물출자명세서

### (1) 현물출자 개요

현물출자 추진경위

현물출자 법적근거

현물출자 진행일정

구 분	출자신청일	국무회의 심의·결정일	대통령 승인	출자시행일

### (2) 당해연도 현물출자 집행실적

(단위: 원)

출자대상기관	출자일	종류별	수량 단위	수량 (건수)	현물출자액	장부가액

해 당 없 음

여백

10) 재정증권발행 및 한국은행 일시차입금 운용명세서

총괄

회 계 (계 정)	차 입 한 도 (A)	재정증권발행 (a)
		해 당

재정증권발행 및 상환 실적

회 계 (계 정)	발 행	
	발 행 일 자	발 행 금 액 (A)
		해 당

한국은행 일시차입 및 상환실적

구 분	차 입		
	차입일자	차입금액 (A)	차입금리
			해 당

(단위: 원)

차입 실적 (B)		증 감 (A-B)
한국은행 일시차입(b)	계 (B = a + b)	
없	음	

(단위: 원, %)

상 환			잔 액 (A - B)
발 행 금 리	상 환 일 자	상 환 금 액 (B)	
없	음		

(단위: 원, %)

상 환		잔 액 (A-B)	차입사유
상환일자	상환금액 (B)		
없	음		



## 제 2 장 수입지출결산





# 수입지출결산

## 제2장. 수입지출결산

### 1. 수입결산보고서

총괄

구분	당초 수입계획액 (A)	기금운용계획변경액(B)		
		국회심의	기재부협의	자체변경등
<b>합계</b>	<b>5,219,477,000,000</b>	<b>150,000,000,000</b>	<b>766,396,000,000</b>	<b>40,000,000,000</b>
관광진흥개발기금	1,662,463,000,000	150,000,000,000	750,665,000,000	40,000,000,000
국민체육진흥기금	2,683,859,000,000	0	0	0
문화예술진흥기금	523,902,000,000	0	15,731,000,000	0
언론진흥기금	34,048,000,000	0	0	0
영화발전기금	305,245,000,000	0	0	0
지역신문발전기금	9,960,000,000	0	0	0

(단위: 원)

수정 수입계획액 (C=A+B)	징수결정액	수 납 액(B)	불납결손액	미수납액
		(5,436,894,094,304)		
6,175,873,000,000	6,747,488,053,397	6,734,101,740,524	0	13,386,312,873
		(1,784,435,889,500)		
2,603,128,000,000	2,979,829,075,800	2,967,339,077,070	0	12,489,998,730
		(2,973,943,219,721)		
2,683,859,000,000	2,974,645,461,990	2,973,943,219,721	0	702,242,269
		(423,004,540,628)		
539,633,000,000	423,004,540,628	423,004,540,628	0	0
		(41,957,092,420)		
34,048,000,000	100,826,187,640	100,725,986,590	0	100,201,050
		(202,082,986,795)		
305,245,000,000	202,085,431,699	202,082,986,795	0	2,444,904
		(11,470,365,240)		
9,960,000,000	67,097,355,640	67,005,929,720	0	91,425,920

□ 기금별 수입결산

구 분	당초 수입계획액 (A)	기금운용계획변경액(B)		
		국회심의	기재부협의	자체변경등
<b>합 계</b>	<b>5,219,477,000,000</b>	<b>150,000,000,000</b>	<b>766,396,000,000</b>	<b>40,000,000,000</b>
<b>관광진흥개발기금</b>	<b>1,662,463,000,000</b>	<b>150,000,000,000</b>	<b>750,665,000,000</b>	<b>40,000,000,000</b>
11관 재산수입	8,838,000,000	0	0	0
51항 관유물대여료	0	0	0	0
512목 건물대여료	0	0	0	0
54항 기타이자수입및재산수입	8,838,000,000	0	0	0
542목 통화금융기관이자수입	4,566,000,000	0	0	0
545목 기타재산수입	4,272,000,000	0	0	0
12관 경상이전수입	550,072,000,000	0	0	0
56항 벌금,몰수금및과태료	0	0	0	0
564목 징계부과금	0	0	0	0
59항 기타경상이전수입	550,072,000,000	0	0	0
593목 법정부담금	534,700,000,000	0	0	0
596목 기타경상이전수입	15,372,000,000	0	0	0
20관 용자및전대차관원금회수	482,300,000,000	0	0	0
75항 용자원금회수	482,300,000,000	0	0	0
752목 통화금융기관용자원금회수	482,300,000,000	0	0	0

(단위: 원)

수정 수입계획액 (C=A+B)	징수결정액	수 납 액 (D)	불납결손액	미수납액	수정수입계획액과 수납액의 차 (D-C)	증감사유
		(5,436,894,094,304)			(-738,978,905,696)	
6,175,873,000,000	6,747,488,053,397	6,734,101,740,524	0	13,386,312,873	558,228,740,524	
		(1,784,435,889,500)			(-818,692,110,500)	
2,603,128,000,000	2,979,829,075,800	2,967,339,077,070	0	12,489,998,730	364,211,077,070	
8,838,000,000	9,264,991,510	8,583,314,250	0	681,677,260	-254,685,750	
0	490,827,270	30,535,080	0	460,292,190	30,535,080	
0	490,827,270	30,535,080	0	460,292,190	30,535,080	
8,838,000,000	8,774,164,240	8,552,779,170	0	221,385,070	-285,220,830	
4,566,000,000	6,024,949,600	6,024,949,600	0	0	1,458,949,600	
4,272,000,000	2,749,214,640	2,527,829,570	0	221,385,070	-1,744,170,430	
550,072,000,000	128,919,689,490	117,111,368,020	0	11,808,321,470	-432,960,631,980	
0	18,250,000	18,250,000	0	0	18,250,000	
0	18,250,000	18,250,000	0	0	18,250,000	
550,072,000,000	128,901,439,490	117,093,118,020	0	11,808,321,470	-432,978,881,980	
534,700,000,000	106,336,573,120	99,280,946,520	0	7,055,626,600	-435,419,053,480	
15,372,000,000	22,564,866,370	17,812,171,500	0	4,752,694,870	2,440,171,500	
482,300,000,000	370,638,400,000	370,638,400,000	0	0	-111,661,600,000	
482,300,000,000	370,638,400,000	370,638,400,000	0	0	-111,661,600,000	
482,300,000,000	370,638,400,000	370,638,400,000	0	0	-111,661,600,000	

구 분	당초 수입계획액 (A)	기금운용계획변경액(B)		
		국회심의	기재부협의	자체변경등
31관 차입금및여유자금회수	283,503,000,000	0	0	0
85항 정부예금회수	283,503,000,000	0	0	0
851목 한국은행예치금회수	0	0	0	0
852목 통화금융기관예치금회수	105,906,000,000	0	0	0
853목 비통화금융기관예치금회수	177,597,000,000	0	0	0
40관 정부내부수입및기타	337,750,000,000	150,000,000,000	750,665,000,000	40,000,000,000
91항 전입금	37,750,000,000	0	0	40,000,000,000
911목 일반회계전입금	37,750,000,000	0	0	0
913목 기금전입금	0	0	0	40,000,000,000
94항 예수금	300,000,000,000	150,000,000,000	750,665,000,000	0
943목 기금예수금	300,000,000,000	150,000,000,000	750,665,000,000	0
<b>국민체육진흥기금</b>	<b>2,683,859,000,000</b>	<b>0</b>	<b>0</b>	<b>0</b>
11관 재산수입	14,081,000,000	0	0	0
54항 기타이자수입및재산수입	14,081,000,000	0	0	0
544목 기타민간이자수입	2,654,000,000	0	0	0
545목 기타재산수입	11,427,000,000	0	0	0

(단위: 원)

수정 수입계획액 (C=A+B)	징수결정액	수 납 액 (D)	불납결손액	미수납액	수정수입계획액과 수납액의 차 (D-C)	증감사유
		(9,687,807,230)			(-273,815,192,770)	
283,503,000,000	1,192,590,994,800	1,192,590,994,800	0	0	909,087,994,800	
		(9,687,807,230)			(-273,815,192,770)	
283,503,000,000	1,192,590,994,800	1,192,590,994,800	0	0	909,087,994,800	
		(9,687,807,230)			(9,687,807,230)	
0	9,687,807,230	9,687,807,230	0	0	9,687,807,230	
		(0)			(-105,906,000,000)	
105,906,000,000	0	0	0	0	-105,906,000,000	
		(0)			(-177,597,000,000)	
177,597,000,000	1,182,903,187,570	1,182,903,187,570	0	0	1,005,306,187,570	
1,278,415,000,000	1,278,415,000,000	1,278,415,000,000	0	0	0	
77,750,000,000	77,750,000,000	77,750,000,000	0	0	0	
37,750,000,000	37,750,000,000	37,750,000,000	0	0	0	
40,000,000,000	40,000,000,000	40,000,000,000	0	0	0	
1,200,665,000,000	1,200,665,000,000	1,200,665,000,000	0	0	0	
1,200,665,000,000	1,200,665,000,000	1,200,665,000,000	0	0	0	
		<b>(2,973,943,219,721)</b>			<b>(290,084,219,721)</b>	
<b>2,683,859,000,000</b>	<b>2,974,645,461,990</b>	<b>2,973,943,219,721</b>	<b>0</b>	<b>702,242,269</b>	<b>290,084,219,721</b>	
14,081,000,000	11,367,460,254	10,769,924,175	0	597,536,079	-3,311,075,825	
14,081,000,000	11,367,460,254	10,769,924,175	0	597,536,079	-3,311,075,825	
2,654,000,000	2,184,349,675	1,586,813,596	0	597,536,079	-1,067,186,404	결론경정용자 자 납부기한 연 장
11,427,000,000	9,183,110,579	9,183,110,579	0	0	-2,243,889,421	시장상황의 변 동 및 부담금 감 소에 따른 여유 자금운영액 감 소 등으로 계획 액과의 차이 발 생. 자금회수계 획 변동에 따른 이자수입 감소

구 분	당초 수입계획액 (A)	기금운용계획변경액(B)		
		국회심의	기재부협의	자체변경등
12관 경상이전수입	81,078,000,000	0	0	0
59항 기타경상이전수입	81,078,000,000	0	0	0
593목 법정부담금	25,355,000,000	0	0	0
596목 기타경상이전수입	55,723,000,000	0	0	0
13관 재화및용역판매수입	1,593,719,000,000	0	0	0
69항 잡수입	1,593,719,000,000	0	0	0
691목 기타잡수입	24,478,000,000	0	0	0
697목 기타영업외잡수익	1,569,241,000,000	0	0	0
20관 용자및전대차관원금회수	10,343,000,000	0	0	0
75항 용자원금회수	10,343,000,000	0	0	0
754목 기타민간용자원금회수	10,343,000,000	0	0	0
31관 차입금및여유자금회수	468,643,000,000	0	0	0
85항 정부예금회수	468,643,000,000	0	0	0



(단위: 원)

수정 수입계획액 (C=A+B)	징수결정액	수 납 액 (D)	불납결손액	미수납액	수정수입계획액과 수납액의 차 (D-C)	증감사유
81,078,000,000	192,024,507,523	192,024,507,523	0	0	110,946,507,523	
81,078,000,000	192,024,507,523	192,024,507,523	0	0	110,946,507,523	
25,355,000,000	13,189,842,709	13,189,842,709	0	0	-12,165,157,291	전년도 매출액 기준으로 산정 된 당해연도 부 담금에 따라 계 획액과의 차이 발생, 회원제골 프장 부가금 징 수 헌법재판소 위헌결정 (19.12월)으로 부가금 사업 폐 지
55,723,000,000	178,834,664,814	178,834,664,814	0	0	123,111,664,814	2018평창동계 올림픽대회 반 납(462억) 방 과후 스포츠프로 그램운영지원 반납(117억) 등, 한국도박문 제관리센터 보 조금 집행잔액 기타
1,593,719,000,000	1,946,497,115,524	1,946,392,409,334	0	104,706,190	352,673,409,334	
1,593,719,000,000	1,946,497,115,524	1,946,392,409,334	0	104,706,190	352,673,409,334	
24,478,000,000	19,574,949,130	19,470,242,940	0	104,706,190	-5,007,757,060	기타접수입 미 발생, 코로나19 장기화에 따른 경품경정 자산 사용료 한시적 감면
1,569,241,000,000	1,926,922,166,394	1,926,922,166,394	0	0	357,681,166,394	투표관수익금 조기적인 실적 증가('20년 4,845억원→'21 년 8,600억원)
10,343,000,000	31,394,430,000	31,394,430,000	0	0	21,051,430,000	
10,343,000,000	31,394,430,000	31,394,430,000	0	0	21,051,430,000	
10,343,000,000	31,394,430,000	31,394,430,000	0	0	21,051,430,000	스포츠산업 용 자 상환실적 증 가
468,643,000,000	185,489,296,749	185,489,296,749	0	0	-283,153,703,251	
468,643,000,000	185,489,296,749	185,489,296,749	0	0	-283,153,703,251	

구 분	당초 수입계획액 (A)	기금운용계획변경액(B)		
		국회심의	기재부협의	자체변경등
852목 통화금융기관예치금회수	237,904,000,000	0	0	0
853목 비통화금융기관예치금회수	230,739,000,000	0	0	0
40관 정부내부수입및기타	515,995,000,000	0	0	0
91항 전입금	88,565,000,000	0	0	0
913목 기금전입금	88,565,000,000	0	0	0
92항 예탁원금회수	407,020,000,000	0	0	0
923목 기금예탁원금회수	407,020,000,000	0	0	0
95항 예탁이자수입	20,410,000,000	0	0	0
953목 기금예탁이자수입	20,410,000,000	0	0	0
<b>문화예술진흥기금</b>	<b>523,902,000,000</b>	<b>0</b>	<b>15,731,000,000</b>	<b>0</b>
11관 재산수입	5,675,000,000	0	266,000,000	0
51항 관유물대여료	1,175,000,000	0	0	0
512목 건물대여료	1,175,000,000	0	0	0
54항 기타이자수입및재산수입	4,500,000,000	0	266,000,000	0
544목 기타민간이자수입	0	0	266,000,000	0

(단위: 원)

수정 수입계획액 (C=A+B)	징수결정액	수 납 액 (D)	불납결손액	미수납액	수정수입계획액과 수납액의 차 (D-C)	증감사유
		(33,989,296,749)			(-203,914,703,251)	
237,904,000,000	33,989,296,749	33,989,296,749	0	0	-203,914,703,251	시장상황에 따 른 자금 회수 변동
		(151,500,000,000)			(-79,239,000,000)	
230,739,000,000	151,500,000,000	151,500,000,000	0	0	-79,239,000,000	시장상황에 따 른 자금 회수 변동
515,995,000,000	607,872,651,940	607,872,651,940	0	0	91,877,651,940	
88,565,000,000	88,565,000,000	88,565,000,000	0	0	0	
88,565,000,000	88,565,000,000	88,565,000,000	0	0	0	해당없음
407,020,000,000	507,020,000,000	507,020,000,000	0	0	100,000,000,000	
407,020,000,000	507,020,000,000	507,020,000,000	0	0	100,000,000,000	공 회수계획 년
20,410,000,000	12,287,651,940	12,287,651,940	0	0	-8,122,348,060	
20,410,000,000	12,287,651,940	12,287,651,940	0	0	-8,122,348,060	공 자금 낙찰 회수 이 자 수 입 감 소
<b>539,633,000,000</b>	<b>423,004,540,628</b>	<b>423,004,540,628</b>	<b>0</b>	<b>0</b>	<b>-116,628,459,372</b>	
5,941,000,000	5,102,614,808	5,102,614,808	0	0	-838,385,192	
1,175,000,000	782,984,279	782,984,279	0	0	-392,015,721	
1,175,000,000	782,984,279	782,984,279	0	0	-392,015,721	기 금 소 관 시 설 관 련 대 관 및 주 차 수 입 증 가
4,766,000,000	4,319,630,529	4,319,630,529	0	0	-446,369,471	
266,000,000	266,256,623	266,256,623	0	0	256,623	예 술 인 생 활 안 정 기 금 ( 동 차) 원 금 납 입 이 자 수 입

구 분	당초 수입계획액 (A)	기금운용계획변경액(B)		
		국회심의	기재부협의	자체변경등
545목 기타재산수입	4,500,000,000	0	0	0
12관 경상이전수입	36,645,000,000	0	0	0
59항 기타경상이전수입	36,645,000,000	0	0	0
594목 민간출연금	26,167,000,000	0	0	0
596목 기타경상이전수입	10,478,000,000	0	0	0
13관 재화및용역판매수입	7,498,000,000	0	0	0
64항 입장료수입	6,244,000,000	0	0	0
641목 입장료수입	6,244,000,000	0	0	0
69항 잡수입	1,254,000,000	0	0	0
691목 기타잡수입	1,254,000,000	0	0	0
14관 수입대체경비수입	16,395,000,000	0	0	0
69항 잡수입	16,395,000,000	0	0	0
697목 기타영업외잡수익	16,395,000,000	0	0	0
20관 용자및전대차관원금회수	0	0	1,405,000,000	0

(단위: 원)

수정 수입계 획액 (C=A+B)	징수결정액	수 납 액 (D)	불납결손액	미수납액	수정수입계 획액과 수납액의 차 (D-C)	증감사유
4,500,000,000	4,053,373,906	4,053,373,906	0	0	-446,626,094	코로나19 확산 및 장기 회로 인 수입금 감소 시장 혼란 여 유로 인하여 수입금 수 감소
36,645,000,000	29,099,612,131	29,099,612,131	0	0	-7,545,387,869	
36,645,000,000	29,099,612,131	29,099,612,131	0	0	-7,545,387,869	
26,167,000,000	18,213,691,212	18,213,691,212	0	0	-7,953,308,788	코로나19 확산 및 장기 회로 관련 조건부 기부금 수입 감소
10,478,000,000	10,885,920,919	10,885,920,919	0	0	407,920,919	문예기금 집행 중 보조단체 의 집행잔액 및 이자 등 반납
7,498,000,000	4,878,623,586	4,878,623,586	0	0	-2,619,376,414	
6,244,000,000	2,592,867,264	2,592,867,264	0	0	-3,651,132,736	
6,244,000,000	2,592,867,264	2,592,867,264	0	0	-3,651,132,736	코로나19 확산 및 장기 회로 관련 경기침 체 및 기 후 영 향 등으로 인 하여 수입 감소
1,254,000,000	2,285,756,322	2,285,756,322	0	0	1,031,756,322	
1,254,000,000	2,285,756,322	2,285,756,322	0	0	1,031,756,322	건축물미술작 품 설치 대 체기부 금 수입 증가
16,395,000,000	0	0	0	0	-16,395,000,000	
16,395,000,000	0	0	0	0	-16,395,000,000	
16,395,000,000	0	0	0	0	-16,395,000,000	코로나19 확산 및 장기 회로 경로 수입 배분액 없음
1,405,000,000	1,405,046,263	1,405,046,263	0	0	46,263	

구 분	당초 수입계획액 (A)	기금운용계획변경액(B)		
		국회심의	기재부협의	자체변경등
75항 용자원금회수	0	0	1,405,000,000	0
754목 기타민간용자원금회수	0	0	1,405,000,000	0
31관 차입금및여유자금회수	190,225,000,000	0	0	0
85항 정부예금회수	190,225,000,000	0	0	0
852목 통화금융기관예치금회수	190,225,000,000	0	0	0
40관 정부내부수입및기타	267,464,000,000	0	14,060,000,000	0
91항 전입금	267,464,000,000	0	14,060,000,000	0
911목 일반회계전입금	20,370,000,000	0	0	0
913목 기금전입금	247,094,000,000	0	14,060,000,000	0
<b>언론진흥기금</b>	<b>34,048,000,000</b>	<b>0</b>	<b>0</b>	<b>0</b>
11관 재산수입	546,000,000	0	0	0
54항 기타이자수입및재산수입	546,000,000	0	0	0
545목 기타재산수입	546,000,000	0	0	0
12관 경상이전수입	25,000,000,000	0	0	0
56항 벌금,몰수금및과태료	0	0	0	0
565목 과징금	0	0	0	0

(단위: 원)

수정 수입계획액 (C=A+B)	징수결정액	수 납 액 (D)	불납결손액	미수납액	수정수입계획액과 수납액의 차 (D-C)	증감사유
1,405,000,000	1,405,046,263	1,405,046,263	0	0	46,263	
1,405,000,000	1,405,046,263	1,405,046,263	0	0	46,263	예술인생활안정 자금(용자) 원 금및 이자수입 증가
		(100,994,643,840)			(-89,230,356,160)	
190,225,000,000	100,994,643,840	100,994,643,840	0	0	-89,230,356,160	
		(100,994,643,840)			(-89,230,356,160)	
190,225,000,000	100,994,643,840	100,994,643,840	0	0	-89,230,356,160	
		(100,994,643,840)			(-89,230,356,160)	
190,225,000,000	100,994,643,840	100,994,643,840	0	0	-89,230,356,160	전년도말 적립 금잔액 중 당년 도 만기 회수분 회수처리
281,524,000,000	281,524,000,000	281,524,000,000	0	0	0	
281,524,000,000	281,524,000,000	281,524,000,000	0	0	0	
20,370,000,000	20,370,000,000	20,370,000,000	0	0	0	일반회계 전입 금
261,154,000,000	261,154,000,000	261,154,000,000	0	0	0	복원기금, 체육 기금, 관광기금 전입금
		<b>(41,957,092,420)</b>			<b>(7,909,092,420)</b>	
<b>34,048,000,000</b>	<b>100,826,187,640</b>	<b>100,725,986,590</b>	<b>0</b>	<b>100,201,050</b>	<b>66,677,986,590</b>	
546,000,000	131,670,980	129,364,680	0	2,306,300	-416,635,320	
546,000,000	131,670,980	129,364,680	0	2,306,300	-416,635,320	
546,000,000	131,670,980	129,364,680	0	2,306,300	-416,635,320	
25,000,000,000	30,837,229,060	30,739,334,310	0	97,894,750	5,739,334,310	
0	34,000,000	4,000,000	0	30,000,000	4,000,000	
0	34,000,000	4,000,000	0	30,000,000	4,000,000	

구 분	당초 수입계획액 (A)	기금운용계획변경액(B)		
		국회심의	기재부협의	자체변경등
59항 기타경상이전수입	25,000,000,000	0	0	0
596목 기타경상이전수입	25,000,000,000	0	0	0
31관 차입금및여유자금회수	8,502,000,000	0	0	0
85항 정부예금회수	8,502,000,000	0	0	0
852목 통화금융기관예치금회수	8,502,000,000	0	0	0
<b>영화발전기금</b>	<b>305,245,000,000</b>	<b>0</b>	<b>0</b>	<b>0</b>
11관 재산수입	4,703,000,000	0	0	0
54항 기타이자수입및재산수입	4,703,000,000	0	0	0
545목 기타재산수입	4,703,000,000	0	0	0
12관 경상이전수입	56,250,000,000	0	0	0
58항 가산금	17,000,000	0	0	0
581목 가산금	17,000,000	0	0	0
59항 기타경상이전수입	56,233,000,000	0	0	0
593목 법정부담금	55,522,000,000	0	0	0
596목 기타경상이전수입	711,000,000	0	0	0
13관 재화및용역판매수입	135,000,000	0	0	0
69항 잡수입	135,000,000	0	0	0



(단위: 원)

수정 수입계획액 (C=A+B)	징수결정액	수 납 액 (D)	불납결손액	미수납액	수정수입계획액과 수납액의 차 (D-C)	증감사유
25,000,000,000	30,803,229,060	30,735,334,310	0	67,894,750	5,735,334,310	
25,000,000,000	30,803,229,060	30,735,334,310	0	67,894,750	5,735,334,310	
		(11,088,393,430)			(2,586,393,430)	
8,502,000,000	69,857,287,600	69,857,287,600	0	0	61,355,287,600	
		(11,088,393,430)			(2,586,393,430)	
8,502,000,000	69,857,287,600	69,857,287,600	0	0	61,355,287,600	
		(11,088,393,430)			(2,586,393,430)	
8,502,000,000	69,857,287,600	69,857,287,600	0	0	61,355,287,600	
		<b>(202,082,986,795)</b>			<b>(-103,162,013,205)</b>	
<b>305,245,000,000</b>	<b>202,085,431,699</b>	<b>202,082,986,795</b>	<b>0</b>	<b>2,444,904</b>	<b>-103,162,013,205</b>	
4,703,000,000	1,753,913,228	1,753,913,228	0	0	-2,949,086,772	
4,703,000,000	1,753,913,228	1,753,913,228	0	0	-2,949,086,772	
4,703,000,000	1,753,913,228	1,753,913,228	0	0	-2,949,086,772	
56,250,000,000	18,503,966,753	18,501,692,159	0	2,274,594	-37,748,307,841	
17,000,000	2,988,863	2,330,533	0	658,330	-14,669,467	
17,000,000	2,988,863	2,330,533	0	658,330	-14,669,467	
56,233,000,000	18,500,977,890	18,499,361,626	0	1,616,264	-37,733,638,374	
55,522,000,000	17,087,127,590	17,085,511,326	0	1,616,264	-38,436,488,674	
711,000,000	1,413,850,300	1,413,850,300	0	0	702,850,300	
135,000,000	468,392,004	468,221,694	0	170,310	333,221,694	
135,000,000	468,392,004	468,221,694	0	170,310	333,221,694	

구 분	당초 수입계획액 (A)	기금운용계획변경액(B)		
		국회심의	기재부협의	자체변경등
691목 기타잡수입	135,000,000	0	0	0
31관 차입금및여유자금회수	167,979,000,000	0	0	0
85항 정부예금회수	167,979,000,000	0	0	0
852목 통화금융기관예치금회수	167,979,000,000	0	0	0
40관 정부내부수입및기타	76,178,000,000	0	0	0
92항 예탁원금회수	75,000,000,000	0	0	0
923목 기금예탁원금회수	75,000,000,000	0	0	0
95항 예탁이자수입	1,178,000,000	0	0	0
953목 기금예탁이자수입	1,178,000,000	0	0	0
<b>지역신문발전기금</b>	<b>9,960,000,000</b>	<b>0</b>	<b>0</b>	<b>0</b>
11관 재산수입	160,000,000	0	0	0
54항 기타이자수입및재산수입	160,000,000	0	0	0
545목 기타재산수입	160,000,000	0	0	0
12관 경상이전수입	0	0	0	0
59항 기타경상이전수입	0	0	0	0
596목 기타경상이전수입	0	0	0	0
31관 차입금및여유자금회수	1,100,000,000	0	0	0

(단위: 원)

수정 수입계획액 (C=A+B)	징수결정액	수 납 액 (D)	불납결손액	미수납액	수정수입계획액과 수납액의 차 (D-C)	증감사유
135,000,000	468,392,004	468,221,694	0	170,310	333,221,694	
		(105,181,109,064)			(-62,797,890,936)	
167,979,000,000	105,181,109,064	105,181,109,064	0	0	-62,797,890,936	
		(105,181,109,064)			(-62,797,890,936)	
167,979,000,000	105,181,109,064	105,181,109,064	0	0	-62,797,890,936	
		(105,181,109,064)			(-62,797,890,936)	
167,979,000,000	105,181,109,064	105,181,109,064	0	0	-62,797,890,936	
76,178,000,000	76,178,050,650	76,178,050,650	0	0	50,650	
75,000,000,000	75,000,000,000	75,000,000,000	0	0	0	
75,000,000,000	75,000,000,000	75,000,000,000	0	0	0	
1,178,000,000	1,178,050,650	1,178,050,650	0	0	50,650	
1,178,000,000	1,178,050,650	1,178,050,650	0	0	50,650	
		<b>(11,470,365,240)</b>			<b>(1,510,365,240)</b>	
<b>9,960,000,000</b>	<b>67,097,355,640</b>	<b>67,005,929,720</b>	<b>0</b>	<b>91,425,920</b>	<b>57,045,929,720</b>	
160,000,000	156,444,000	93,252,080	0	63,191,920	-66,747,920	
160,000,000	156,444,000	93,252,080	0	63,191,920	-66,747,920	
160,000,000	156,444,000	93,252,080	0	63,191,920	-66,747,920	여유자금은용 이자 감소
0	123,286,370	95,052,370	0	28,234,000	95,052,370	
0	123,286,370	95,052,370	0	28,234,000	95,052,370	
0	123,286,370	95,052,370	0	28,234,000	95,052,370	전년도 민간경 상보조사업비 비다
		(2,582,060,790)			(1,482,060,790)	
1,100,000,000	58,117,625,270	58,117,625,270	0	0	57,017,625,270	

구 분	당초 수입계획액 (A)	기금운용계획변경액(B)		
		국회심의	기재부협의	자체변경등
85항 정부예금회수	1,100,000,000	0	0	0
852목 통화금융기관예치금회수	1,100,000,000	0	0	0
40관 정부내부수입및기타	8,700,000,000	0	0	0
91항 전입금	8,700,000,000	0	0	0
911목 일반회계전입금	8,700,000,000	0	0	0

(단위: 원)

수정 수입계획액 (C=A+B)	징수결정액	수 납 액 (D)	불납결손액	미수납액	수정수입계획액과 수납액의 차 (D-C)	증감사유
		(2,582,060,790)			(1,482,060,790)	
1,100,000,000	58,117,625,270	58,117,625,270	0	0	57,017,625,270	
		(2,582,060,790)			(1,482,060,790)	
1,100,000,000	58,117,625,270	58,117,625,270	0	0	57,017,625,270	여유자금 회수 증
8,700,000,000	8,700,000,000	8,700,000,000	0	0	0	
8,700,000,000	8,700,000,000	8,700,000,000	0	0	0	
8,700,000,000	8,700,000,000	8,700,000,000	0	0	0	

## 2. 지출결산보고서

### □ 총괄

구 분	당초 지출계획액 (A)	기금운용계획변경액(B)		
		국회심의	기재부협의	자체변경등
<b>합 계</b>	<b>5,219,477,000,000</b>	<b>150,000,000,000</b>	<b>766,396,000,000</b>	<b>40,000,000,000</b>
관광진흥개발기금	1,662,463,000,000	150,000,000,000	750,665,000,000	40,000,000,000
국민체육진흥기금	2,683,859,000,000	0	0	0
문화예술진흥기금	523,902,000,000	0	15,731,000,000	0
언론진흥기금	34,048,000,000	0	0	0
영화발전기금	305,245,000,000	0	0	0
지역신문발전기금	9,960,000,000	0	0	0

(단위: 원)

수정 지출계획액 (C=A+B)	전년도이월액	지출계획현액	지출액	다음연도 이월액	불용액
			(5,436,894,094,304)		
6,175,873,000,000	11,226,843,344	6,187,099,843,344	6,734,101,740,524	18,358,686,560	223,398,061,828
			(1,784,435,889,500)		
2,603,128,000,000	1,721,471,450	2,604,849,471,450	2,967,339,077,070	1,143,080,430	175,837,272,310
			(2,973,943,219,721)		
2,683,859,000,000	5,389,159,425	2,689,248,159,425	2,973,943,219,721	16,180,565,960	34,320,482,795
			(423,004,540,628)		
539,633,000,000	0	539,633,000,000	423,004,540,628	116,000,000	4,946,549,381
			(41,957,092,420)		
34,048,000,000	0	34,048,000,000	100,725,986,590	0	718,419,600
			(202,082,986,795)		
305,245,000,000	4,116,212,469	309,361,212,469	202,082,986,795	919,040,170	7,121,847,292
			(11,470,365,240)		
9,960,000,000	0	9,960,000,000	67,005,929,720	0	453,490,450

□ 기금별 지출결산

구 분	당초 지출계획액 (A)	기금운용계획변경액(B)		
		국회심의	기재부협의	자체변경등
<b>합 계</b>	<b>5,219,477,000,000</b>	<b>150,000,000,000</b>	<b>766,396,000,000</b>	<b>40,000,000,000</b>
<b>관광진흥개발기금</b>	<b>1,662,463,000,000</b>	<b>150,000,000,000</b>	<b>750,665,000,000</b>	<b>40,000,000,000</b>
060장(분야) 문화및관광	1,662,463,000,000	150,000,000,000	750,665,000,000	40,000,000,000
062관(부문) 관광	1,347,527,000,000	1,800,000,000	25,923,000,000	0
4100항(프로그램) 관광진흥기반확충	33,513,000,000	0	0	0
4161세항(단위사업) 관광자원활성화	33,513,000,000	0	0	0
210목 운영비	205,100,000	0	0	0
220목 여비	27,000,000	0	0	0
240목 업무추진비	9,900,000	0	0	0
260목 연구용역비	1,050,000,000	0	0	0
320목 민간이전	7,354,000,000	0	0	0
330목 자치단체이전	24,867,000,000	0	0	0
4200항(프로그램) 국내관광활성화	864,642,000,000	0	-9,900,000,000	0
4262세항(단위사업) 관광인프라 조성	97,015,000,000	0	0	0
210목 운영비	96,350,000	0	0	0
220목 여비	40,850,000	0	0	0
240목 업무추진비	8,800,000	0	0	0



(단위: 원)

수정 지출계획액 (C=A+B)	전년도이월액	지출계획현액	지출액	다음연도 이월액	불용액
			(5,436,894,094,304)		
6,175,873,000,000	11,226,843,344	6,187,099,843,344	6,734,101,740,524	18,358,686,560	223,398,061,828
			(1,784,435,889,500)		
2,603,128,000,000	1,721,471,450	2,604,849,471,450	2,967,339,077,070	1,143,080,430	175,837,272,310
2,603,128,000,000	1,721,471,450	2,604,849,471,450	2,967,339,077,070	1,143,080,430	175,837,272,310
1,375,250,000,000	1,703,221,450	1,376,953,221,450	1,200,080,766,180	1,137,580,430	175,734,874,840
33,513,000,000	1,180,940,890	34,693,940,890	33,254,814,630	413,123,630	1,026,002,630
33,513,000,000	1,180,940,890	34,693,940,890	33,254,814,630	413,123,630	1,026,002,630
205,100,000	363,242,720	568,342,720	424,379,500	0	143,963,220
27,000,000	0	27,000,000	22,633,760	0	4,366,240
9,900,000	0	9,900,000	7,513,200	0	2,386,800
1,050,000,000	817,698,170	1,867,698,170	1,379,288,170	413,123,630	75,286,370
7,354,000,000	0	7,354,000,000	7,354,000,000	0	0
24,867,000,000	0	24,867,000,000	24,067,000,000	0	800,000,000
854,742,000,000	99,926,200	854,841,926,200	691,017,490,190	151,450,000	163,672,986,010
97,015,000,000	0	97,015,000,000	96,563,835,290	151,450,000	299,714,710
96,350,000	0	96,350,000	67,858,360	0	28,491,640
40,850,000	0	40,850,000	17,315,930	0	23,534,070
8,800,000	0	8,800,000	4,661,000	0	4,139,000

구 분	당초 지출계획액 (A)	기금운용계획변경액(B)		
		국회심의	기재부협의	자체변경등
260목 연구용역비	300,000,000	0	0	0
320목 민간이전	46,794,000,000	0	0	0
330목 자치단체이전	49,775,000,000	0	0	0
4264세항(단위사업) 국내관광육성지원	140,370,000,000	0	0	0
210목 운영비	212,800,000	0	0	0
220목 여비	30,400,000	0	0	0
240목 업무추진비	26,800,000	0	0	0
260목 연구용역비	100,000,000	0	0	0
320목 민간이전	123,610,000,000	0	0	0
330목 자치단체이전	16,390,000,000	0	0	0
4266세항(단위사업) 출국납부금 징수 위탁	28,257,000,000	0	-9,900,000,000	0
210목 운영비	21,191,000,000	0	-9,900,000,000	0
350목 일반출연금	7,066,000,000	0	0	0
4267세항(단위사업) 관광사업체 응자 지원	599,000,000,000	0	0	0
350목 일반출연금	5,000,000,000	0	0	0
450목 응자금	594,000,000,000	0	0	0
4300항(프로그램) 외래관광객유치	250,607,000,000	0	8,000,000,000	0

(단위: 원)

수정 지출계획액 (C=A+B)	전년도이월액	지출계획현액	지출액	다음연도 이월액	불용액
300,000,000	0	300,000,000	0	151,450,000	148,550,000
46,794,000,000	0	46,794,000,000	46,716,000,000	0	78,000,000
49,775,000,000	0	49,775,000,000	49,758,000,000	0	17,000,000
140,370,000,000	99,926,200	140,469,926,200	139,980,286,750	0	489,639,450
212,800,000	0	212,800,000	65,237,650	0	147,562,350
30,400,000	0	30,400,000	14,884,200	0	15,515,800
26,800,000	0	26,800,000	3,648,700	0	23,151,300
100,000,000	99,926,200	199,926,200	189,016,200	0	10,910,000
123,610,000,000	0	123,610,000,000	123,610,000,000	0	0
16,390,000,000	0	16,390,000,000	16,097,500,000	0	292,500,000
18,357,000,000	0	18,357,000,000	7,767,368,150	0	10,589,631,850
11,291,000,000	0	11,291,000,000	702,214,150	0	10,588,785,850
7,066,000,000	0	7,066,000,000	7,065,154,000	0	846,000
599,000,000,000	0	599,000,000,000	446,706,000,000	0	152,294,000,000
5,000,000,000	0	5,000,000,000	5,000,000,000	0	0
594,000,000,000	0	594,000,000,000	441,706,000,000	0	152,294,000,000
258,607,000,000	127,253,180	258,734,253,180	253,982,219,750	245,156,800	4,506,876,630

구 분	당초 지출계획액 (A)	기금운용계획변경액(B)		
		국회심의	기재부협의	자체변경등
4361세항(단위사업) 해외관광객유치활동사업	194,786,000,000	0	8,000,000,000	0
110목 인건비	53,419,000	0	0	0
210목 운영비	248,130,000	0	0	0
220목 여비	165,200,000	0	0	0
240목 업무추진비	39,000,000	0	0	0
320목 민간이전	192,460,251,000	0	8,000,000,000	0
330목 자치단체이전	1,694,000,000	0	0	0
340목 해외이전	126,000,000	0	0	0
4362세항(단위사업) 문화협력을 통한 외래 관광객 유치	55,821,000,000	0	0	0
110목 인건비	944,618,000	0	0	-26,000,000
210목 운영비	6,633,563,000	0	0	0
220목 여비	517,050,000	0	0	0
240목 업무추진비	287,280,000	0	0	0
260목 연구용역비	50,000,000	0	0	0
320목 민간이전	31,833,489,000	0	0	26,000,000
420목 건설비	15,510,000,000	0	0	0
430목 유형자산	45,000,000	0	0	0

(단위: 원)

수정 지출계획액 (C=A+B)	전년도이월액	지출계획현액	지출액	다음연도 이월액	불용액
202,786,000,000	127,253,180	202,913,253,180	200,851,163,600	0	2,062,089,580
53,419,000	0	53,419,000	44,992,120	0	8,426,880
248,130,000	127,253,180	375,383,180	222,582,500	0	152,800,680
165,200,000	0	165,200,000	109,211,240	0	55,988,760
39,000,000	0	39,000,000	18,475,360	0	20,524,640
200,460,251,000	0	200,460,251,000	198,661,902,380	0	1,798,348,620
1,694,000,000	0	1,694,000,000	1,694,000,000	0	0
126,000,000	0	126,000,000	100,000,000	0	26,000,000
55,821,000,000	0	55,821,000,000	53,131,056,150	245,156,800	2,444,787,050
918,618,000	0	918,618,000	525,199,730	0	393,418,270
6,633,563,000	0	6,633,563,000	5,362,207,830	245,156,800	1,026,198,370
517,050,000	0	517,050,000	212,306,340	0	304,743,660
287,280,000	0	287,280,000	167,617,320	0	119,662,680
50,000,000	0	50,000,000	0	0	50,000,000
31,859,489,000	0	31,859,489,000	31,311,733,340	0	547,755,660
15,510,000,000	0	15,510,000,000	15,510,000,000	0	0
45,000,000	0	45,000,000	41,991,590	0	3,008,410

구 분	당초 지출계획액 (A)	기금운용계획변경액(B)		
		국회심의	기재부협의	자체변경등
4400항(프로그램) 관광산업 활성화	175,610,000,000	0	24,445,000,000	0
4462세항(단위사업) 관광산업 활성화 지원	114,824,000,000	0	22,545,000,000	0
210목 운영비	134,600,000	0	0	0
220목 여비	31,800,000	0	0	0
240목 업무추진비	12,600,000	0	0	0
260목 연구용역비	454,000,000	0	0	0
320목 민간이전	64,153,000,000	0	22,545,000,000	0
330목 자치단체이전	5,038,000,000	0	0	0
460목 출자금	45,000,000,000	0	0	0
4463세항(단위사업) 고부가가치 관광 산업육성	60,786,000,000	0	1,900,000,000	0
210목 운영비	20,000,000	0	0	0
220목 여비	20,000,000	0	0	0
240목 업무추진비	10,000,000	0	0	0
320목 민간이전	56,086,000,000	0	1,900,000,000	0
330목 자치단체이전	4,650,000,000	0	0	0
9000항(프로그램) 기금간거래	23,155,000,000	1,800,000,000	3,378,000,000	0
9003세항(단위사업) 공공자금관리기금 예수금 상환	23,155,000,000	1,800,000,000	3,378,000,000	0

(단위: 원)

수정 지출계획액 (C=A+B)	전년도이월액	지출계획현액	지출액	다음연도 이월액	불용액
200,055,000,000	295,101,180	200,350,101,180	195,189,741,340	327,850,000	4,832,509,840
137,369,000,000	295,101,180	137,664,101,180	136,633,725,600	327,850,000	702,525,580
134,600,000	30,000,000	164,600,000	113,981,220	0	50,618,780
31,800,000	0	31,800,000	22,152,300	0	9,647,700
12,600,000	0	12,600,000	5,444,900	0	7,155,100
454,000,000	265,101,180	719,101,180	265,101,180	327,850,000	126,150,000
86,698,000,000	0	86,698,000,000	86,593,000,000	0	105,000,000
5,038,000,000	0	5,038,000,000	4,634,046,000	0	403,954,000
45,000,000,000	0	45,000,000,000	45,000,000,000	0	0
62,686,000,000	0	62,686,000,000	58,556,015,740	0	4,129,984,260
20,000,000	0	20,000,000	19,563,900	0	436,100
20,000,000	0	20,000,000	12,400,840	0	7,599,160
10,000,000	0	10,000,000	4,051,000	0	5,949,000
57,986,000,000	0	57,986,000,000	53,870,000,000	0	4,116,000,000
4,650,000,000	0	4,650,000,000	4,650,000,000	0	0
28,333,000,000	0	28,333,000,000	26,636,500,270	0	1,696,499,730
28,333,000,000	0	28,333,000,000	26,636,500,270	0	1,696,499,730

구 분	당초 지출계획액 (A)	기금운용계획변경액(B)		
		국회심의	기재부협의	자체변경등
510목 상환지출	23,155,000,000	1,800,000,000	3,378,000,000	0
065관(부문) 문화및관광일반	314,936,000,000	148,200,000,000	724,742,000,000	40,000,000,000
7200항(프로그램) 기금운영비	635,000,000	0	0	0
7280세항(단위사업) 관광진흥개발기금 운영비	635,000,000	0	0	0
110목 인건비	349,000,000	0	0	-17,600,000
210목 운영비	182,908,000	0	0	0
220목 여비	6,892,000	0	0	0
240목 업무추진비	7,200,000	0	0	0
260목 연구용역비	50,000,000	0	0	0
320목 민간이전	36,000,000	0	0	17,600,000
430목 유형자산	3,000,000	0	0	0
9700항(프로그램) 여유자금운용	314,301,000,000	148,200,000,000	724,742,000,000	40,000,000,000
9705세항(단위사업) 통화금융기관예치 (관광)	314,301,000,000	148,200,000,000	724,742,000,000	40,000,000,000
470목 예치금및유가증권매입	314,301,000,000	148,200,000,000	724,742,000,000	40,000,000,000
<b>국민체육진흥기금</b>	<b>2,683,859,000,000</b>	<b>0</b>	<b>0</b>	<b>0</b>
060장(분야) 문화및관광	2,683,859,000,000	0	0	0
063관(부문) 체육	2,187,776,000,000	129,300,000,000	95,708,000,000	0



(단위: 원)

수정 지출계획액 (C=A+B)	전년도이월액	지출계획현액	지출액	다음연도 이월액	불용액
28,333,000,000	0	28,333,000,000	26,636,500,270	0	1,696,499,730
1,227,878,000,000	18,250,000	1,227,896,250,000	1,767,258,310,890	5,500,000	102,397,470
635,000,000	18,250,000	653,250,000	545,352,530	5,500,000	102,397,470
635,000,000	18,250,000	653,250,000	545,352,530	5,500,000	102,397,470
331,400,000	0	331,400,000	315,921,140	0	15,478,860
182,908,000	18,250,000	201,158,000	164,390,340	5,500,000	31,267,660
6,892,000	0	6,892,000	2,465,530	0	4,426,470
7,200,000	0	7,200,000	7,180,800	0	19,200
50,000,000	0	50,000,000	0	0	50,000,000
53,600,000	0	53,600,000	52,521,780	0	1,078,220
3,000,000	0	3,000,000	2,872,940	0	127,060
			(583,809,770,790)		
1,227,243,000,000	0	1,227,243,000,000	1,766,712,958,360	0	0
			(583,809,770,790)		
1,227,243,000,000	0	1,227,243,000,000	1,766,712,958,360	0	0
			(583,809,770,790)		
1,227,243,000,000	0	1,227,243,000,000	1,766,712,958,360	0	0
			(2,973,943,219,721)		
<b>2,683,859,000,000</b>	<b>5,389,159,425</b>	<b>2,689,248,159,425</b>	<b>2,973,943,219,721</b>	<b>16,180,565,960</b>	<b>34,320,482,795</b>
2,683,859,000,000	5,389,159,425	2,689,248,159,425	2,973,943,219,721	16,180,565,960	34,320,482,795
2,412,784,000,000	5,144,729,425	2,417,928,729,425	2,368,230,025,325	15,871,458,450	33,827,245,650

구 분	당초 지출계획액 (A)	기금운용계획변경액(B)		
		국회심의	기재부협의	자체변경등
5100항(프로그램) 생활체육육성	680,837,000,000	129,300,000,000	13,540,000,000	0
5161세항(단위사업) 생활체육 활성화	276,640,000,000	129,300,000,000	13,540,000,000	0
110목 인건비	33,000,000	0	0	0
210목 운영비	579,345,000	0	0	0
220목 여비	1,655,000	0	0	0
320목 민간이전	186,274,000,000	129,300,000,000	13,540,000,000	0
330목 자치단체이전	89,752,000,000	0	0	0
5163세항(단위사업) 생활체육시설 지 원	348,609,000,000	0	0	0
210목 운영비	150,000,000	0	0	0
320목 민간이전	200,000,000	0	0	0
330목 자치단체이전	348,259,000,000	0	0	0
420목 건설비	0	0	0	0
5164세항(단위사업) 학교체육 육성	32,413,000,000	0	0	0
320목 민간이전	20,751,000,000	0	0	0
330목 자치단체이전	11,662,000,000	0	0	0
5165세항(단위사업) 도박문제 예방 치 영	23,175,000,000	0	0	0
320목 민간이전	23,175,000,000	0	0	0

(단위: 원)

수정 지출계획액 (C=A+B)	전년도이월액	지출계획현액	지출액	다음연도 이월액	불용액
823,677,000,000	2,313,800,000	825,990,800,000	812,169,016,038	0	13,821,783,962
419,480,000,000	0	419,480,000,000	417,294,542,891	0	2,185,457,109
33,000,000	0	33,000,000	30,979,450	0	2,020,550
579,345,000	0	579,345,000	550,776,210	0	28,568,790
1,655,000	0	1,655,000	0	0	1,655,000
329,114,000,000	0	329,114,000,000	328,090,358,731	0	1,023,641,269
89,752,000,000	0	89,752,000,000	88,622,428,500	0	1,129,571,500
348,609,000,000	2,313,800,000	350,922,800,000	339,287,457,147	0	11,635,342,853
150,000,000	20,000,000	170,000,000	56,600,000	0	113,400,000
200,000,000	0	200,000,000	37,000,000	0	163,000,000
348,259,000,000	0	348,259,000,000	337,300,271,040	0	10,958,728,960
0	2,293,800,000	2,293,800,000	1,893,586,107	0	400,213,893
32,413,000,000	0	32,413,000,000	32,412,016,000	0	984,000
20,751,000,000	0	20,751,000,000	20,751,000,000	0	0
11,662,000,000	0	11,662,000,000	11,661,016,000	0	984,000
23,175,000,000	0	23,175,000,000	23,175,000,000	0	0
23,175,000,000	0	23,175,000,000	23,175,000,000	0	0

구 분	당초 지출계획액 (A)	기금운용계획변경액(B)		
		국회심의	기재부협의	자체변경등
5200항(프로그램) 전문체육육성	393,889,000,000	0	800,000,000	0
5261세항(단위사업) 전문체육 육성	335,572,000,000	0	0	0
320목 민간이전	335,572,000,000	0	0	0
5262세항(단위사업) 전문체육육성 기 반구축	36,500,000,000	0	0	0
320목 민간이전	7,981,000,000	0	0	0
330목 자치단체이전	28,519,000,000	0	0	0
5263세항(단위사업) 체육인 복지사업	21,817,000,000	0	800,000,000	0
210목 운영비	13,000,000	0	0	0
310목 보전금	13,747,000,000	0	800,000,000	0
320목 민간이전	8,057,000,000	0	0	0
5300항(프로그램) 스포츠산업 육성	311,586,000,000	0	41,200,000,000	0
5362세항(단위사업) 스포츠산업 연구 및 기술개발(R&D)	22,068,000,000	0	0	0
320목 민간이전	3,570,000,000	0	0	0
360목 연구개발출연금	17,675,000,000	0	0	0
430목 유형자산	823,000,000	0	0	0
5364세항(단위사업) 기금조성 기반시 설 지원	109,912,000,000	0	0	0
320목 민간이전	93,250,000,000	0	0	0

(단위: 원)

수정 지출계획액 (C=A+B)	전년도이월액	지출계획현액	지출액	다음연도 이월액	불용액
394,689,000,000	0	394,689,000,000	383,802,147,110	0	10,886,852,890
335,572,000,000	0	335,572,000,000	329,294,030,000	0	6,277,970,000
335,572,000,000	0	335,572,000,000	329,294,030,000	0	6,277,970,000
36,500,000,000	0	36,500,000,000	32,054,465,000	0	4,445,535,000
7,981,000,000	0	7,981,000,000	3,835,465,000	0	4,145,535,000
28,519,000,000	0	28,519,000,000	28,219,000,000	0	300,000,000
22,617,000,000	0	22,617,000,000	22,453,652,110	0	163,347,890
13,000,000	0	13,000,000	2,400,000	0	10,600,000
14,547,000,000	0	14,547,000,000	14,428,280,870	0	118,719,130
8,057,000,000	0	8,057,000,000	8,022,971,240	0	34,028,760
352,786,000,000	2,830,929,425	355,616,929,425	338,779,281,927	15,871,458,450	966,189,048
22,068,000,000	476,560,000	22,544,560,000	21,976,682,980	288,556,000	279,321,020
3,570,000,000	0	3,570,000,000	3,570,000,000	0	0
17,675,000,000	0	17,675,000,000	17,410,900,000	0	264,100,000
823,000,000	476,560,000	1,299,560,000	995,782,980	288,556,000	15,221,020
109,912,000,000	0	109,912,000,000	95,361,395,540	14,550,604,450	10
93,250,000,000	0	93,250,000,000	93,250,000,000	0	0

구 분	당초 지출계획액 (A)	기금운용계획변경액(B)		
		국회심의	기재부협의	자체변경등
420목 건설비	16,662,000,000	0	0	0
5365세항(단위사업) 스포츠산업 활성화	179,606,000,000	0	41,200,000,000	0
110목 인건비	316,000,000	0	0	0
210목 운영비	7,484,200,000	0	0	0
220목 여비	74,800,000	0	0	0
240목 업무추진비	26,000,000	0	0	0
320목 민간이전	39,148,000,000	0	11,200,000,000	0
330목 자치단체이전	12,800,000,000	0	0	0
420목 건설비	120,000,000	0	0	144,461,000
430목 유형자산	537,000,000	0	0	-144,461,000
450목 융자금	106,100,000,000	0	30,000,000,000	0
460목 출자금	13,000,000,000	0	0	0
5400항(프로그램) 국제스포츠역량강화	88,982,000,000	0	0	0
5461세항(단위사업) 국제스포츠 교류 활성화	88,982,000,000	0	0	0
320목 민간이전	82,122,000,000	0	0	0
330목 자치단체이전	6,860,000,000	0	0	0
5500항(프로그램) 장애인체육육성	90,911,000,000	0	0	0

(단위: 원)

수정 지출계획액 (C=A+B)	전년도이월액	지출계획현액	지출액	다음연도 이월액	불용액
16,662,000,000	0	16,662,000,000	2,111,395,540	14,550,604,450	10
220,806,000,000	2,354,369,425	223,160,369,425	221,441,203,407	1,032,298,000	686,868,018
316,000,000	0	316,000,000	270,173,310	0	45,826,690
7,484,200,000	220,785,500	7,704,985,500	6,153,782,608	1,032,298,000	518,904,892
74,800,000	0	74,800,000	22,793,986	0	52,006,014
26,000,000	0	26,000,000	25,954,365	0	45,635
50,348,000,000	0	50,348,000,000	50,343,232,266	0	4,767,734
12,800,000,000	0	12,800,000,000	12,765,000,000	0	35,000,000
264,461,000	2,003,913,875	2,268,374,875	2,238,163,852	0	30,211,023
392,539,000	129,670,050	522,209,050	522,103,020	0	106,030
136,100,000,000	0	136,100,000,000	136,100,000,000	0	0
13,000,000,000	0	13,000,000,000	13,000,000,000	0	0
88,982,000,000	0	88,982,000,000	81,532,500,000	0	7,449,500,000
88,982,000,000	0	88,982,000,000	81,532,500,000	0	7,449,500,000
82,122,000,000	0	82,122,000,000	77,210,000,000	0	4,912,000,000
6,860,000,000	0	6,860,000,000	4,322,500,000	0	2,537,500,000
90,911,000,000	0	90,911,000,000	90,208,280,000	0	702,720,000

구 분	당초 지출계획액 (A)	기금운용계획변경액(B)		
		국회심의	기재부협의	자체변경등
5561세항(단위사업) 장애인체육 육성	90,911,000,000	0	0	0
320목 민간이전	74,605,000,000	0	0	0
330목 자치단체이전	16,306,000,000	0	0	0
9000항(프로그램) 기금간거래	621,571,000,000	0	40,168,000,000	0
9001세항(단위사업) 공공자금관리기금 예탁(공공자금관리기금)	520,000,000,000	0	0	0
480목 예탁금	520,000,000,000	0	0	0
9005세항(단위사업) 기금 간 전출(문화 예술진흥기금)	97,000,000,000	0	0	0
610목 전출금등	97,000,000,000	0	0	0
9006세항(단위사업) 기금 간 전출(복권 기금)	4,571,000,000	0	168,000,000	0
610목 전출금등	4,571,000,000	0	168,000,000	0
9007세항(단위사업) 기금 간 전출(관광 진흥개발기금)	0	0	40,000,000,000	0
610목 전출금등	0	0	40,000,000,000	0
065관(부문) 문화및관광일반	496,083,000,000	-129,300,000,000	-95,708,000,000	0
7200항(프로그램) 기금운영비	29,640,000,000	0	0	0
7281세항(단위사업) 국민체육진흥기금 운영비	29,640,000,000	0	0	0
110목 인건비	13,837,987,000	0	0	0



(단위: 원)

수정 지출계획액 (C=A+B)	전년도이월액	지출계획현액	지출액	다음연도 이월액	불용액
90,911,000,000	0	90,911,000,000	90,208,280,000	0	702,720,000
74,605,000,000	0	74,605,000,000	74,605,000,000	0	0
16,306,000,000	0	16,306,000,000	15,603,280,000	0	702,720,000
661,739,000,000	0	661,739,000,000	661,738,800,250	0	199,750
520,000,000,000	0	520,000,000,000	520,000,000,000	0	0
520,000,000,000	0	520,000,000,000	520,000,000,000	0	0
97,000,000,000	0	97,000,000,000	97,000,000,000	0	0
97,000,000,000	0	97,000,000,000	97,000,000,000	0	0
4,739,000,000	0	4,739,000,000	4,738,800,250	0	199,750
4,739,000,000	0	4,739,000,000	4,738,800,250	0	199,750
40,000,000,000	0	40,000,000,000	40,000,000,000	0	0
40,000,000,000	0	40,000,000,000	40,000,000,000	0	0
271,075,000,000	244,430,000	271,319,430,000	605,713,194,396	309,107,510	493,237,145
29,640,000,000	244,430,000	29,884,430,000	29,082,085,345	309,107,510	493,237,145
29,640,000,000	244,430,000	29,884,430,000	29,082,085,345	309,107,510	493,237,145
13,837,987,000	0	13,837,987,000	13,817,704,239	0	20,282,761

구 분	당초 지출계획액 (A)	기금운용계획변경액(B)		
		국회심의	기재부협의	자체변경등
210목 운영비	14,894,161,000	0	0	150,275,000
220목 여비	139,809,000	0	0	-91,781,000
240목 업무추진비	66,425,000	0	0	-21,144,000
250목 직무수행경비	128,400,000	0	0	-37,350,000
310목 보전금	23,100,000	0	0	0
320목 민간이전	230,818,000	0	0	0
420목 건설비	110,000,000	0	0	0
430목 유형자산	209,300,000	0	0	0
9700항(프로그램) 여유자금운용	466,443,000,000	-129,300,000,000	-95,708,000,000	0
9706세항(단위사업) 통화금융기관예치 (국민체육진흥기금)	39,425,000,000	0	0	0
470목 예치금및유가증권매입	39,425,000,000	0	0	0
9706세항(단위사업) 통화금융기관예치 (체육기금)	427,018,000,000	-129,300,000,000	-95,708,000,000	0
470목 예치금및유가증권매입	427,018,000,000	-129,300,000,000	-95,708,000,000	0
<b>문화예술진흥기금</b>	<b>523,902,000,000</b>	<b>0</b>	<b>15,731,000,000</b>	<b>0</b>
060장(분야) 문화및관광	523,902,000,000	0	15,731,000,000	0
061관(부문) 문화예술	309,294,000,000	17,060,000,000	9,500,000,000	0
1700항(프로그램) 예술의 창작역량 및 사 회적 가치 제고	301,494,000,000	17,060,000,000	9,500,000,000	0

(단위: 원)

수정 지출계획액 (C=A+B)	전년도이월액	지출계획현액	지출액	다음연도 이월액	불용액
15,044,436,000	244,430,000	15,288,866,000	14,546,338,310	309,107,510	433,420,180
48,028,000	0	48,028,000	36,387,442	0	11,640,558
45,281,000	0	45,281,000	43,503,983	0	1,777,017
91,050,000	0	91,050,000	85,800,000	0	5,250,000
23,100,000	0	23,100,000	13,274,101	0	9,825,899
230,818,000	0	230,818,000	220,759,420	0	10,058,580
110,000,000	0	110,000,000	109,889,930	0	110,070
209,300,000	0	209,300,000	208,427,920	0	872,080
241,435,000,000	0	241,435,000,000	(576,631,109,051) 576,631,109,051	0	0
39,425,000,000	0	39,425,000,000	(26,459,603,849) 26,459,603,849	0	0
39,425,000,000	0	39,425,000,000	(26,459,603,849) 26,459,603,849	0	0
202,010,000,000	0	202,010,000,000	(550,171,505,202) 550,171,505,202	0	0
202,010,000,000	0	202,010,000,000	(550,171,505,202) 550,171,505,202	0	0
<b>539,633,000,000</b>	<b>0</b>	<b>539,633,000,000</b>	<b>(423,004,540,628)</b> <b>423,004,540,628</b>	<b>116,000,000</b>	<b>4,946,549,381</b>
539,633,000,000	0	539,633,000,000	423,004,540,628	116,000,000	4,946,549,381
335,854,000,000	0	335,854,000,000	330,919,738,845	116,000,000	4,818,261,155
328,054,000,000	0	328,054,000,000	323,186,509,235	116,000,000	4,751,490,765

구 분	당초 지출계획액 (A)	기금운용계획변경액(B)		
		국회심의	기재부협의	자체변경등
1761세항(단위사업) 예술창작역량강화	93,858,000,000	3,000,000,000	9,500,000,000	0
110목 인건비	1,710,089,000	0	0	0
210목 운영비	13,483,813,000	0	488,900,000	0
220목 여비	205,800,000	0	7,000,000	0
240목 업무추진비	66,877,000	0	4,100,000	0
260목 연구용역비	40,000,000	0	0	0
310목 보전금	1,274,000,000	0	4,000,000,000	0
320목 민간이전	53,805,421,000	3,000,000,000	5,000,000,000	0
420목 건설비	172,000,000	0	0	0
430목 유형자산	100,000,000	0	0	0
450목 융자금	23,000,000,000	0	0	0
1764세항(단위사업) 지역문화예술진흥	18,819,000,000	0	0	0
210목 운영비	246,000,000	0	0	0
220목 여비	9,000,000	0	0	0
240목 업무추진비	5,000,000	0	0	0
320목 민간이전	11,789,000,000	0	0	0
330목 자치단체이전	6,770,000,000	0	0	0

(단위: 원)

수정 지출계획액 (C=A+B)	전년도이월액	지출계획현액	지출액	다음연도 이월액	불용액
106,358,000,000	0	106,358,000,000	103,411,336,443	116,000,000	2,830,663,557
1,710,089,000	0	1,710,089,000	1,706,882,890	0	3,206,110
13,972,713,000	0	13,972,713,000	12,343,799,486	116,000,000	1,512,913,514
212,800,000	0	212,800,000	81,886,336	0	130,913,664
70,977,000	0	70,977,000	55,602,870	0	15,374,130
40,000,000	0	40,000,000	33,371,590	0	6,628,410
5,274,000,000	0	5,274,000,000	5,253,400,000	0	20,600,000
61,805,421,000	0	61,805,421,000	60,671,012,660	0	1,134,408,340
172,000,000	0	172,000,000	171,747,650	0	252,350
100,000,000	0	100,000,000	93,632,961	0	6,367,039
23,000,000,000	0	23,000,000,000	23,000,000,000	0	0
18,819,000,000	0	18,819,000,000	18,589,321,923	0	229,678,077
246,000,000	0	246,000,000	225,127,583	0	20,872,417
9,000,000	0	9,000,000	8,501,400	0	498,600
5,000,000	0	5,000,000	4,047,120	0	952,880
11,789,000,000	0	11,789,000,000	11,648,645,820	0	140,354,180
6,770,000,000	0	6,770,000,000	6,703,000,000	0	67,000,000

구 분	당초 지출계획액 (A)	기금운용계획변경액(B)		
		국회심의	기재부협의	자체변경등
1765세항(단위사업) 예술향유기회 확 대	188,817,000,000	14,060,000,000	0	0
110목 인건비	1,319,481,000	0	0	0
210목 운영비	5,671,491,000	60,000,000	0	95,000,000
220목 여비	78,000,000	0	0	0
240목 업무추진비	45,000,000	0	0	0
260목 연구용역비	530,340,000	0	0	-95,000,000
310목 보전금	11,948,000,000	0	0	0
320목 민간이전	45,247,387,000	0	0	0
330목 자치단체이전	123,900,000,000	14,000,000,000	0	0
430목 유형자산	77,301,000	0	0	0
8900항(프로그램) 기금간거래	7,800,000,000	0	0	0
8999세항(단위사업) 복권기금반환금 (문예진흥기금)	7,800,000,000	0	0	0
610목 전출금등	7,800,000,000	0	0	0
065관(부문) 문화및관광일반	214,608,000,000	-17,060,000,000	6,231,000,000	0
7200항(프로그램) 기금운영비	21,565,000,000	0	0	0
7276세항(단위사업) 문화예술진흥기금 운영비	21,565,000,000	0	0	0
110목 인건비	13,365,708,000	0	0	0

(단위: 원)

수정 지출계획액 (C=A+B)	전년도이월액	지출계획현액	지출액	다음연도 이월액	불용액
202,877,000,000	0	202,877,000,000	201,185,850,869	0	1,691,149,131
1,319,481,000	0	1,319,481,000	1,318,672,430	0	808,570
5,826,491,000	0	5,826,491,000	5,468,401,981	0	358,089,019
78,000,000	0	78,000,000	51,354,483	0	26,645,517
45,000,000	0	45,000,000	30,810,840	0	14,189,160
435,340,000	0	435,340,000	418,006,080	0	17,333,920
11,948,000,000	0	11,948,000,000	10,967,496,037	0	980,503,963
45,247,387,000	0	45,247,387,000	44,954,948,960	0	292,438,040
137,900,000,000	0	137,900,000,000	137,900,000,000	0	0
77,301,000	0	77,301,000	76,160,058	0	1,140,942
7,800,000,000	0	7,800,000,000	7,733,229,610	0	66,770,390
7,800,000,000	0	7,800,000,000	7,733,229,610	0	66,770,390
7,800,000,000	0	7,800,000,000	7,733,229,610	0	66,770,390
203,779,000,000	0	203,779,000,000	92,084,801,783	0	128,288,226
21,565,000,000	0	21,565,000,000	21,436,711,774	0	128,288,226
21,565,000,000	0	21,565,000,000	21,436,711,774	0	128,288,226
13,365,708,000	0	13,365,708,000	13,360,614,180	0	5,093,820

구 분	당초 지출계획액 (A)	기금운용계획변경액(B)		
		국회심의	기재부협의	자체변경등
210목 운영비	6,576,564,000	0	0	53,000,000
220목 여비	130,550,000	0	0	-28,000,000
240목 업무추진비	166,651,000	0	0	0
250목 직무수행경비	151,200,000	0	0	-25,000,000
260목 연구용역비	324,000,000	0	0	0
320목 민간이전	230,192,000	0	0	0
430목 유형자산	620,135,000	0	0	0
9700항(프로그램) 여유자금운용	193,043,000,000	-17,060,000,000	6,231,000,000	0
9701세항(단위사업) 통화금융기관예치 (문예기금)	193,043,000,000	-17,060,000,000	6,231,000,000	0
470목 예치금및유가증권매입	193,043,000,000	-17,060,000,000	6,231,000,000	0
<b>언론진흥기금</b>	<b>34,048,000,000</b>	<b>0</b>	<b>0</b>	<b>0</b>
060장(분야) 문화및관광	34,048,000,000	0	0	0
061관(부문) 문화예술	20,977,000,000	0	0	0
1400항(프로그램) 문화미디어산업육성및 지원	20,977,000,000	0	0	0
1463세항(단위사업) 신문발전지원	20,977,000,000	0	0	0
210목 운영비	8,472,700,000	0	0	-27,000,000
220목 여비	137,300,000	0	0	0



(단위: 원)

수정 지출계획액 (C=A+B)	전년도이월액	지출계획현액	지출액	다음연도 이월액	불용액
6,629,564,000	0	6,629,564,000	6,548,373,586	0	81,190,414
102,550,000	0	102,550,000	98,318,170	0	4,231,830
166,651,000	0	166,651,000	145,440,978	0	21,210,022
126,200,000	0	126,200,000	118,800,000	0	7,400,000
324,000,000	0	324,000,000	315,732,640	0	8,267,360
230,192,000	0	230,192,000	230,192,000	0	0
620,135,000	0	620,135,000	619,240,220	0	894,780
182,214,000,000	0	182,214,000,000	(70,648,090,009) 70,648,090,009	0	0
182,214,000,000	0	182,214,000,000	(70,648,090,009) 70,648,090,009	0	0
182,214,000,000	0	182,214,000,000	(70,648,090,009) 70,648,090,009	0	0
<b>34,048,000,000</b>	<b>0</b>	<b>34,048,000,000</b>	<b>(41,957,092,420)</b> <b>100,725,986,590</b>	<b>0</b>	<b>718,419,600</b>
34,048,000,000	0	34,048,000,000	100,725,986,590	0	718,419,600
20,977,000,000	0	20,977,000,000	20,299,418,410	0	677,581,590
20,977,000,000	0	20,977,000,000	20,299,418,410	0	677,581,590
20,977,000,000	0	20,977,000,000	20,299,418,410	0	677,581,590
8,445,700,000	0	8,445,700,000	8,048,014,450	0	397,685,550
137,300,000	0	137,300,000	12,393,800	0	124,906,200

구 분	당초 지출계획액 (A)	기금운용계획변경액(B)		
		국회심의	기재부협의	자체변경등
260목 연구용역비	2,652,000,000	0	0	27,000,000
320목 민간이전	9,415,000,000	0	0	0
440목 무형자산	300,000,000	0	0	0
065관(부문) 문화및관광일반	13,071,000,000	0	0	0
7200항(프로그램) 기금운영비	216,000,000	0	0	0
7279세항(단위사업) 언론진흥기금운영 비	216,000,000	0	0	0
210목 운영비	187,734,000	0	0	0
220목 여비	7,666,000	0	0	0
240목 업무추진비	20,600,000	0	0	0
9700항(프로그램) 여유자금운용	12,855,000,000	0	0	0
9704세항(단위사업) 통화금융기관예치	12,855,000,000	0	0	0
470목 예치금및유가증권매입	12,855,000,000	0	0	0
<b>영화발전기금</b>	<b>305,245,000,000</b>	<b>0</b>	<b>0</b>	<b>0</b>
060장(분야) 문화및관광	305,245,000,000	0	0	0
061관(부문) 문화예술	105,266,000,000	10,000,000,000	18,300,000,000	0
1200항(프로그램) 콘텐츠산업 육성	105,266,000,000	10,000,000,000	18,300,000,000	0
1261세항(단위사업) 영화산업 육성 및 지원	105,266,000,000	10,000,000,000	18,300,000,000	0

(단위: 원)

수정 지출계획액 (C=A+B)	전년도이월액	지출계획현액	지출액	다음연도 이월액	불용액
2,679,000,000	0	2,679,000,000	2,585,831,060	0	93,168,940
9,415,000,000	0	9,415,000,000	9,353,179,100	0	61,820,900
300,000,000	0	300,000,000	300,000,000	0	0
13,071,000,000	0	13,071,000,000	80,426,568,180	0	40,838,010
216,000,000	0	216,000,000	175,161,990	0	40,838,010
216,000,000	0	216,000,000	175,161,990	0	40,838,010
187,734,000	0	187,734,000	159,208,590	0	28,525,410
7,666,000	0	7,666,000	4,853,430	0	2,812,570
20,600,000	0	20,600,000	11,099,970	0	9,500,030
12,855,000,000	0	12,855,000,000	(21,482,512,020) 80,251,406,190	0	0
12,855,000,000	0	12,855,000,000	(21,482,512,020) 80,251,406,190	0	0
12,855,000,000	0	12,855,000,000	(21,482,512,020) 80,251,406,190	0	0
<b>305,245,000,000</b>	<b>4,116,212,469</b>	<b>309,361,212,469</b>	<b>(202,082,986,795)</b> <b>202,082,986,795</b>	<b>919,040,170</b>	<b>7,121,847,292</b>
305,245,000,000	4,116,212,469	309,361,212,469	202,082,986,795	919,040,170	7,121,847,292
133,566,000,000	4,072,441,269	137,638,441,269	129,695,154,661	919,040,170	7,024,246,438
133,566,000,000	4,072,441,269	137,638,441,269	129,695,154,661	919,040,170	7,024,246,438
133,566,000,000	4,072,441,269	137,638,441,269	129,695,154,661	919,040,170	7,024,246,438

구 분	당초 지출계획액 (A)	기금운용계획변경액(B)		
		국회심의	기재부협의	자체변경등
110목 인건비	1,132,000,000	0	105,000,000	0
210목 운영비	26,677,200,000	10,000,000,000	17,795,000,000	455,000,000
220목 여비	478,600,000	0	0	-210,000,000
240목 업무추진비	104,200,000	0	0	0
260목 연구용역비	5,819,000,000	0	369,000,000	-245,000,000
310목 보전금	520,000,000	0	300,000,000	0
320목 민간이전	33,050,000,000	0	-369,000,000	0
330목 자치단체이전	1,000,000,000	0	0	0
420목 건설비	0	0	100,000,000	0
430목 유형자산	1,285,000,000	0	0	0
440목 무형자산	200,000,000	0	0	0
460목 출자금	35,000,000,000	0	0	0
065관(부문) 문화및관광일반	199,979,000,000	-10,000,000,000	-18,300,000,000	0
7200항(프로그램) 기금운영비	11,741,000,000	0	27,500,000	0
7277세항(단위사업) 영화발전기금운영 비	11,741,000,000	0	27,500,000	0
110목 인건비	9,736,000,000	0	0	0
210목 운영비	1,647,764,000	0	27,500,000	-32,000,000

(단위: 원)

수정 지출계획액 (C=A+B)	전년도이월액	지출계획현액	지출액	다음연도 이월액	불용액
1,237,000,000	0	1,237,000,000	825,308,677	0	411,691,323
54,927,200,000	3,655,348,179	58,582,548,179	54,305,825,649	187,924,500	4,088,798,030
268,600,000	0	268,600,000	170,726,480	0	97,873,520
104,200,000	0	104,200,000	56,318,260	0	47,881,740
5,943,000,000	97,093,090	6,040,093,090	5,137,461,692	189,115,670	713,515,728
820,000,000	40,000,000	860,000,000	790,900,000	0	69,100,000
32,681,000,000	280,000,000	32,961,000,000	30,896,599,590	542,000,000	1,522,400,410
1,000,000,000	0	1,000,000,000	1,000,000,000	0	0
100,000,000	0	100,000,000	99,586,100	0	413,900
1,285,000,000	0	1,285,000,000	1,232,428,213	0	52,571,787
200,000,000	0	200,000,000	180,000,000	0	20,000,000
35,000,000,000	0	35,000,000,000	35,000,000,000	0	0
171,679,000,000	43,771,200	171,722,771,200	72,387,832,134	0	97,600,854
11,768,500,000	43,771,200	11,812,271,200	11,714,670,346	0	97,600,854
11,768,500,000	43,771,200	11,812,271,200	11,714,670,346	0	97,600,854
9,736,000,000	0	9,736,000,000	9,693,759,426	0	42,240,574
1,643,264,000	43,771,200	1,687,035,200	1,652,077,566	0	34,957,634

구 분	당초 지출계획액 (A)	기금운용계획변경액(B)		
		국회심의	기재부협의	자체변경등
220목 여비	62,500,000	0	0	12,000,000
240목 업무추진비	61,000,000	0	0	0
250목 직무수행경비	90,000,000	0	0	0
260목 연구용역비	40,000,000	0	0	20,000,000
310목 보전금	15,000,000	0	0	0
320목 민간이전	32,736,000	0	0	0
430목 유형자산	56,000,000	0	0	0
9700항(프로그램) 여유자금운용	188,238,000,000	-10,000,000,000	-18,327,500,000	0
9702세항(단위사업) 통화금융기관 예 치(영화자금)	188,238,000,000	-10,000,000,000	-18,327,500,000	0
470목 예치금및유가증권매입	188,238,000,000	-10,000,000,000	-18,327,500,000	0
<b>지역신문발전기금</b>	<b>9,960,000,000</b>	<b>0</b>	<b>0</b>	<b>0</b>
060장(분야) 문화및관광	9,960,000,000	0	0	0
061관(부문) 문화예술	8,699,000,000	0	0	0
1400항(프로그램) 문화미디어산업육성및 지원	8,699,000,000	0	0	0
1461세항(단위사업) 지역신문발전지원	8,699,000,000	0	0	0
110목 인건비	260,000,000	0	0	0
210목 운영비	2,479,165,000	0	0	15,340,000

(단위: 원)

수정 지출계획액 (C=A+B)	전년도이월액	지출계획현액	지출액	다음연도 이월액	불용액
74,500,000	0	74,500,000	71,773,189	0	2,726,811
61,000,000	0	61,000,000	59,124,040	0	1,875,960
90,000,000	0	90,000,000	74,906,055	0	15,093,945
60,000,000	0	60,000,000	59,800,000	0	200,000
15,000,000	0	15,000,000	14,500,000	0	500,000
32,736,000	0	32,736,000	32,730,070	0	5,930
56,000,000	0	56,000,000	56,000,000	0	0
159,910,500,000	0	159,910,500,000	(60,673,161,788) 60,673,161,788	0	0
159,910,500,000	0	159,910,500,000	(60,673,161,788) 60,673,161,788	0	0
159,910,500,000	0	159,910,500,000	(60,673,161,788) 60,673,161,788	0	0
<b>9,960,000,000</b>	<b>0</b>	<b>9,960,000,000</b>	<b>(11,470,365,240)</b> <b>67,005,929,720</b>	<b>0</b>	<b>453,490,450</b>
9,960,000,000	0	9,960,000,000	67,005,929,720	0	453,490,450
8,699,000,000	0	8,699,000,000	8,274,312,630	0	424,687,370
8,699,000,000	0	8,699,000,000	8,274,312,630	0	424,687,370
8,699,000,000	0	8,699,000,000	8,274,312,630	0	424,687,370
260,000,000	0	260,000,000	256,940,000	0	3,060,000
2,494,505,000	0	2,494,505,000	2,246,490,580	0	248,014,420

구 분	당초 지출계획액 (A)	기금운용계획변경액(B)		
		국회심의	기재부협의	자체변경등
220목 여비	23,275,000	0	0	0
240목 업무추진비	900,000	0	0	0
260목 연구용역비	697,660,000	0	0	-15,340,000
320목 민간이전	5,238,000,000	0	0	0
065관(부문) 문화및관광일반	1,261,000,000	0	0	0
7200항(프로그램) 기금운영비	592,000,000	0	0	0
7278세항(단위사업) 지역신문발전기금 운영비	592,000,000	0	0	0
110목 인건비	322,552,000	0	0	-2,146,000
210목 운영비	223,430,000	0	0	0
220목 여비	16,014,000	0	0	0
240목 업무추진비	21,600,000	0	0	0
320목 민간이전	8,404,000	0	0	2,146,000
9700항(프로그램) 여유자금운용	669,000,000	0	0	0
9703세항(단위사업) 통화금융기관예치	669,000,000	0	0	0
470목 예치금및유가증권매입	669,000,000	0	0	0



(단위: 원)

수정 지출계획액 (C=A+B)	전년도이월액	지출계획현액	지출액	다음연도 이월액	불용액
23,275,000	0	23,275,000	18,373,600	0	4,901,400
900,000	0	900,000	889,000	0	11,000
682,320,000	0	682,320,000	554,485,000	0	127,835,000
5,238,000,000	0	5,238,000,000	5,197,134,450	0	40,865,550
1,261,000,000	0	1,261,000,000	58,731,617,090	0	28,803,080
592,000,000	0	592,000,000	563,196,920	0	28,803,080
592,000,000	0	592,000,000	563,196,920	0	28,803,080
320,406,000	0	320,406,000	316,835,840	0	3,570,160
223,430,000	0	223,430,000	205,904,880	0	17,525,120
16,014,000	0	16,014,000	11,078,990	0	4,935,010
21,600,000	0	21,600,000	21,194,600	0	405,400
10,550,000	0	10,550,000	8,182,610	0	2,367,390
			(2,632,855,690)		
669,000,000	0	669,000,000	58,168,420,170	0	0
			(2,632,855,690)		
669,000,000	0	669,000,000	58,168,420,170	0	0
			(2,632,855,690)		
669,000,000	0	669,000,000	58,168,420,170	0	0

## 2. 부속서류

### 1) 재원조성실적표

연 도	누 계	합 계 (A+B)	자 본			
			정부출연금	전 입 금	재정운영결과	기 타
<b>관광진흥개발기금</b>						
1973	200,000,000	200,000,000	200,000,000	0	0	0
1974	391,564,384	191,564,384	180,000,000	0	11,564,384	0
1975	414,209,041	22,644,657	0	0	22,644,657	0
1976	436,109,041	21,900,000	0	0	21,900,000	0
1977	5,656,344,041	5,220,235,000	5,200,000,000	0	20,235,000	0
1978	15,746,235,317	10,089,891,276	10,000,000,000	0	89,891,276	0
1979	24,509,012,240	8,762,776,923	8,000,000,000	0	762,776,923	0
1980	35,579,386,147	11,070,373,907	8,752,000,000	0	2,318,373,907	0
1981	46,402,499,769	10,823,113,622	7,342,850,000	0	3,480,263,622	0
1982	51,606,429,799	5,203,930,030	475,000,000	0	4,728,930,030	0
1983	55,620,322,815	4,013,893,016	0	0	4,013,893,016	0
1984	59,881,899,835	4,261,577,020	0	0	4,261,577,020	0
1985	64,586,721,930	4,704,822,095	0	0	4,704,822,095	0
1986	69,978,665,420	5,391,943,490	0	0	5,391,943,490	0
1987	75,928,340,970	5,949,675,550	0	0	5,844,675,550	105,000,000
1988	82,311,205,200	6,382,864,230	0	0	6,382,864,230	0
1989	89,177,932,920	6,866,727,720	0	0	6,766,727,720	100,000,000
1990	101,929,332,390	12,751,399,470	0	0	7,332,429,700	5,418,969,770
1991	113,180,505,400	11,251,173,010	0	0	8,111,121,640	3,140,051,370
1992	129,285,244,340	16,104,738,940	0	0	10,647,885,570	5,456,853,370
1993	143,539,144,940	14,253,900,600	0	0	11,004,573,530	3,249,327,070
1994	155,065,373,980	11,526,229,040	0	0	11,526,229,040	0
1995	168,481,054,450	13,415,680,470	0	0	12,182,221,750	1,233,458,720
1996	198,935,902,127	30,454,847,677	0	0	12,554,944,387	17,899,903,290
1997	236,270,359,629	37,334,457,502	0	0	13,146,824,222	24,187,633,280
1998	275,425,616,075	39,155,256,446	0	0	11,410,920,576	27,744,335,870
1999	354,689,821,577	79,264,205,502	0	25,298,483,320	46,687,393,110	7,278,329,072
2000	423,037,291,727	68,347,470,150	0	0	11,269,272,000	57,078,198,150
2001	514,032,927,197	90,995,635,470	0	0	6,311,963,520	84,683,671,950
2002	653,892,919,147	139,859,991,950	0	0	7,130,593,140	132,729,398,810
2003	791,643,451,557	137,750,532,410	0	0	3,623,153,330	134,127,379,080
2004	908,593,278,893	116,949,827,336	0	0	-71,049,314,674	187,999,142,010
2005	1,057,776,932,930	149,183,654,037	0	0	-91,234,359,967	240,383,130,703
2006	1,218,251,304,281	160,474,371,351	0	0	-96,224,922,061	256,665,862,043
2007	1,343,651,997,404	125,400,693,123	0	0	-144,108,837,045	269,515,461,928

(단위: 원)

장 기 부 채							
소 계 (A)	차 입 금	채 권	예 탁 금	차 관	기 타	소 계 (B)	
200,000,000	0	0	0	0	0	0	0
191,564,384	0	0	0	0	0	0	0
22,644,657	0	0	0	0	0	0	0
21,900,000	0	0	0	0	0	0	0
5,220,235,000	0	0	0	0	0	0	0
10,089,891,276	0	0	0	0	0	0	0
8,762,776,923	0	0	0	0	0	0	0
11,070,373,907	0	0	0	0	0	0	0
10,823,113,622	0	0	0	0	0	0	0
5,203,930,030	0	0	0	0	0	0	0
4,013,893,016	0	0	0	0	0	0	0
4,261,577,020	0	0	0	0	0	0	0
4,704,822,095	0	0	0	0	0	0	0
5,391,943,490	0	0	0	0	0	0	0
5,949,675,550	0	0	0	0	0	0	0
6,382,864,230	0	0	0	0	0	0	0
6,866,727,720	0	0	0	0	0	0	0
12,751,399,470	0	0	0	0	0	0	0
11,251,173,010	0	0	0	0	0	0	0
16,104,738,940	0	0	0	0	0	0	0
14,253,900,600	0	0	0	0	0	0	0
11,526,229,040	0	0	0	0	0	0	0
13,415,680,470	0	0	0	0	0	0	0
30,454,847,677	0	0	0	0	0	0	0
37,334,457,502	0	0	0	0	0	0	0
39,155,256,446	0	0	0	0	0	0	0
79,264,205,502	0	0	0	0	0	0	0
68,347,470,150	0	0	0	0	0	0	0
90,995,635,470	0	0	0	0	0	0	0
139,859,991,950	0	0	0	0	0	0	0
137,750,532,410	0	0	0	0	0	0	0
116,949,827,336	0	0	0	0	0	0	0
149,148,770,736	0	0	0	0	34,883,301	34,883,301	
160,440,939,982	0	0	0	0	33,431,369	33,431,369	
125,406,624,883	0	0	0	0	-5,931,760	-5,931,760	

연 도	누 계	합 계 (A+B)	자 본			
			정부출연금	전 입 금	재정운영결과	기 타
2008	1,387,503,993,552	43,851,996,148	0	0	-230,152,802,387	273,930,606,342
2009	1,434,023,532,848	46,519,539,296	0	0	32,675,971,617	11,857,513,714
2010	1,487,281,648,221	53,258,115,373	0	0	55,849,389,075	-468,644,634
2011	1,551,588,264,667	64,306,616,446	0	0	59,817,227,073	4,406,326,694
2012	1,600,899,562,863	49,311,298,196	0	0	48,714,505,833	522,389,735
2013	1,671,501,843,806	70,602,280,943	0	0	66,482,691,573	4,067,966,168
2014	1,793,688,918,540	122,187,074,734	0	0	120,883,864,100	1,217,550,560
2015	1,853,550,402,634	59,861,484,094	0	0	62,771,972,728	-261,364,469,217
2016	1,962,518,471,357	108,968,068,723	0	0	99,336,579,666	-343,739,201,147
2017	2,046,424,809,580	83,906,338,223	0	0	84,163,595,460	-220,401,797,467
2018	2,202,499,894,722	156,075,085,142	0	0	155,506,493,994	541,306,984
2019	2,354,437,567,919	151,937,673,197	0	0	149,042,567,127	2,908,801,770
2020	2,124,822,973,779	-229,614,594,140	0	0	-226,182,721,694	-233,465,455,014
2021	2,595,764,352,194	470,941,378,415	0	0	-579,464,016,265	-150,259,605,320
<b>국민체육진흥기금</b>						
1989	404,464,582,563	404,464,582,563	0	352,168,000,000	5,703,186,360	5,009,896,342
1990	470,081,578,207	65,616,995,644	0	0	23,851,278,337	0
1991	483,950,020,888	13,868,442,681	0	0	0	-18,800,649,960
1992	514,327,441,133	30,377,420,245	0	0	8,830,950,851	0
1993	529,941,087,438	15,613,646,305	0	0	693,933,208	-14,349,804,103
1994	613,011,749,790	83,070,662,352	0	0	57,940,671,399	0
1995	689,720,119,613	76,708,369,823	0	0	41,430,598,458	0
1996	743,781,632,820	54,061,513,207	0	0	43,141,623,865	0
1997	809,543,746,644	65,762,113,824	0	0	70,110,924,561	0
1998	918,190,034,788	108,646,288,144	0	0	79,867,760,883	0
1999	951,457,436,767	33,267,401,979	0	0	40,292,657,324	0
2000	754,795,513,171	-196,661,923,596	0	0	20,484,850,376	-202,798,898,575
2001	740,869,650,291	-13,925,862,880	0	0	7,610,379,586	0
2002	655,702,491,742	-85,167,158,549	0	0	44,128,394,322	0
2003	818,432,808,337	162,730,316,595	0	55,000,000,000	47,923,111,746	0
2004	882,408,369,466	63,975,561,129	0	30,019,705,754	31,569,745,179	0
2005	913,157,380,071	30,749,010,605	0	0	44,665,449,348	0
2006	948,740,277,294	35,582,897,223	0	18,000,000,000	42,040,404,831	0
2007	1,180,353,573,546	231,613,296,252	0	0	230,793,164,784	286,171,990,438
2008	1,361,256,749,860	180,903,176,314	0	0	181,341,867,658	0
2009	1,545,959,401,232	184,702,651,372	0	0	186,145,124,076	0
2010	1,608,918,580,306	62,959,179,074	0	0	62,397,636,164	0

(단위: 원)

장 기 부 채							
소 계 (A)	차 입 금	채 권	예 탁 금	차 관	기 타	소 계 (B)	
43,777,803,955	0	0	0	0	74,192,193	74,192,193	
44,533,485,331	0	0	0	0	1,986,053,965	1,986,053,965	
55,380,744,441	0	0	0	0	-2,122,629,068	-2,122,629,068	
64,223,553,767	0	0	0	0	83,062,679	83,062,679	
49,236,895,568	0	0	0	0	74,402,628	74,402,628	
70,550,657,741	0	0	0	0	51,623,202	51,623,202	
122,101,414,660	0	0	0	0	85,660,074	85,660,074	
-198,592,496,489	258,361,000,000	0	0	0	92,980,583	258,453,980,583	
-244,402,621,481	353,260,000,000	0	0	0	110,690,204	353,370,690,204	
-136,238,202,007	220,125,000,000	0	0	0	19,540,230	220,144,540,230	
156,047,800,978	0	0	0	0	27,284,164	27,284,164	
151,951,368,897	0	0	0	0	-13,695,700	-13,695,700	
-459,648,176,708	230,000,000,000	0	0	0	33,582,568	230,033,582,568	
-729,723,621,585	1,200,665,000,000	0	0	0	0	1,200,665,000,000	
362,881,082,702	0	0	0	0	41,583,499,861	41,583,499,861	
23,851,278,337	0	0	0	0	41,765,717,307	41,765,717,307	
-18,800,649,960	0	0	0	0	32,669,092,641	32,669,092,641	
8,830,950,851	0	0	0	0	21,546,469,394	21,546,469,394	
-13,655,870,895	0	0	0	0	29,269,517,200	29,269,517,200	
57,940,671,399	0	0	0	0	25,129,990,953	25,129,990,953	
41,430,598,458	0	0	0	0	35,277,771,365	35,277,771,365	
43,141,623,865	0	0	0	0	10,919,889,342	10,919,889,342	
70,110,924,561	0	0	0	0	-4,348,810,737	-4,348,810,737	
79,867,760,883	0	0	0	0	28,778,527,261	28,778,527,261	
40,292,657,324	0	0	0	0	-7,025,255,345	-7,025,255,345	
-182,314,048,199	0	0	0	0	-14,347,875,397	-14,347,875,397	
7,610,379,586	0	0	0	0	-21,536,242,466	-21,536,242,466	
44,128,394,322	0	0	0	0	-129,295,552,871	-129,295,552,871	
102,923,111,746	0	0	0	0	59,807,204,849	59,807,204,849	
61,589,450,933	0	0	0	0	2,386,110,196	2,386,110,196	
44,665,449,348	0	0	0	0	-13,916,438,743	-13,916,438,743	
60,040,404,831	0	0	0	0	-24,457,507,608	-24,457,507,608	
516,965,155,222	0	0	0	0	-285,351,858,970	-285,351,858,970	
181,341,867,658	0	0	0	0	-438,691,344	-438,691,344	
186,145,124,076	0	0	0	0	-1,442,472,704	-1,442,472,704	
62,397,636,164	0	0	0	0	561,542,910	561,542,910	

연 도	누 계	합 계 (A+B)	자 본			
			정부출연금	전 입 금	재정운영결과	기 타
2011	1,515,884,660,449	-93,033,919,857	0	0	-92,586,424,651	0
2012	1,608,251,681,283	92,367,020,834	0	0	92,471,297,380	0
2013	1,598,192,981,918	-10,058,699,365	0	0	-10,031,254,365	0
2014	1,893,815,208,246	295,622,226,328	0	0	295,593,541,828	0
2015	2,018,532,738,919	124,717,530,673	0	0	125,046,547,343	0
2016	2,046,529,595,224	27,996,856,305	0	0	27,991,396,305	0
2017	2,233,822,831,750	187,293,236,526	0	0	187,294,346,334	0
2018	2,844,768,148,578	610,945,316,828	0	0	610,973,031,728	0
2019	3,356,896,322,921	512,128,174,343	0	0	512,125,333,475	0
2020	3,569,660,600,571	212,764,277,650	0	0	213,022,867,654	0
2021	3,961,044,909,983	391,384,309,412	0	0	391,385,352,746	0
<b>문화예술진흥기금</b>						
1990	93,067,822,296	93,067,822,296	0	75,139,302,710	0	17,928,519,586
1991	118,218,990,762	25,151,168,466	0	25,000,000,000	0	151,168,466
1992	142,507,946,324	24,288,955,562	0	20,300,000,000	0	3,988,955,562
1993	169,586,504,283	27,078,557,959	0	10,300,000,000	0	16,778,557,959
1994	206,051,277,001	36,464,772,718	0	31,000,000,000	0	5,464,772,718
1995	244,058,109,822	38,006,832,821	0	38,000,000,000	0	6,832,821
1996	274,705,501,727	30,647,391,905	0	27,000,000,000	0	3,647,391,905
1997	287,021,233,002	12,315,731,275	0	4,000,000,000	0	8,315,731,275
1998	294,612,554,376	7,591,321,374	0	4,000,000,000	0	3,591,321,374
1999	327,215,697,774	32,603,143,398	0	20,500,000,000	0	12,103,143,398
2000	375,376,100,255	48,160,402,481	0	23,000,000,000	0	25,160,402,481
2001	400,496,396,096	25,120,295,841	0	24,000,000,000	0	1,120,295,841
2002	436,056,896,096	35,560,500,000	0	24,000,000,000	0	11,560,500,000
2003	505,824,687,036	69,767,790,940	0	24,000,000,000	0	45,767,790,940
2004	527,254,659,356	21,429,972,320	0	0	0	21,429,972,320
2005	492,913,295,632	-34,341,363,724	0	0	0	-34,341,363,724
2006	454,786,655,305	-38,126,640,327	0	0	0	-38,126,640,327
2007	433,612,909,042	-21,173,746,263	0	0	0	-21,173,746,263
2008	409,081,350,563	-24,531,558,479	0	0	0	-24,531,558,479
2009	373,936,966,427	-35,144,384,136	0	0	-46,947,988,134	11,803,603,998
2010	316,191,656,940	-57,745,309,487	0	0	-43,981,957,648	-13,763,351,839
2011	305,776,787,280	-10,414,869,660	0	0	-10,414,869,660	0
2012	269,661,958,279	-36,114,829,001	0	0	-36,114,829,001	0
2013	249,834,521,001	-19,827,437,278	0	0	-19,827,437,278	0
2014	159,815,529,349	-90,018,991,652	0	0	-90,018,991,652	0

(단위: 원)

장 기 부 채							
소 계 (A)	차 입 금	채 권	예 탁 금	차 관	기 타	소 계 (B)	
-92,586,424,651	0	0	0	0	-447,495,206	-447,495,206	
92,471,297,380	0	0	0	0	-104,276,546	-104,276,546	
-10,031,254,365	0	0	0	0	-27,445,000	-27,445,000	
295,593,541,828	0	0	0	0	28,684,500	28,684,500	
125,046,547,343	0	0	0	0	-329,016,670	-329,016,670	
27,991,396,305	0	0	0	0	5,460,000	5,460,000	
187,294,346,334	0	0	0	0	-1,109,808	-1,109,808	
610,973,031,728	0	0	0	0	-27,714,900	-27,714,900	
512,125,333,475	0	0	0	0	2,840,868	2,840,868	
213,022,867,654	0	0	0	0	-258,590,004	-258,590,004	
391,385,352,746	0	0	0	0	-1,043,334	-1,043,334	
93,067,822,296	0	0	0	0	0	0	
25,151,168,466	0	0	0	0	0	0	
24,288,955,562	0	0	0	0	0	0	
27,078,557,959	0	0	0	0	0	0	
36,464,772,718	0	0	0	0	0	0	
38,006,832,821	0	0	0	0	0	0	
30,647,391,905	0	0	0	0	0	0	
12,315,731,275	0	0	0	0	0	0	
7,591,321,374	0	0	0	0	0	0	
32,603,143,398	0	0	0	0	0	0	
48,160,402,481	0	0	0	0	0	0	
25,120,295,841	0	0	0	0	0	0	
35,560,500,000	0	0	0	0	0	0	
69,767,790,940	0	0	0	0	0	0	
21,429,972,320	0	0	0	0	0	0	
-34,341,363,724	0	0	0	0	0	0	
-38,126,640,327	0	0	0	0	0	0	
-21,173,746,263	0	0	0	0	0	0	
-24,531,558,479	0	0	0	0	0	0	
-35,144,384,136	0	0	0	0	0	0	
-57,745,309,487	0	0	0	0	0	0	
-10,414,869,660	0	0	0	0	0	0	
-36,114,829,001	0	0	0	0	0	0	
-19,827,437,278	0	0	0	0	0	0	
-90,018,991,652	0	0	0	0	0	0	

연 도	누 계	합 계 (A+B)	자 본			
			정부출연금	전 입 금	재정운영결과	기 타
2015	111,039,147,002	-48,776,382,347	0	0	-32,068,725,605	-16,707,656,742
2016	81,351,476,200	-29,687,670,802	0	0	-30,973,876,109	1,286,205,307
2017	54,554,466,972	-26,797,009,228	0	0	-25,927,366,879	-869,642,349
2018	92,046,138,337	37,491,671,365	0	0	48,083,503,784	-10,591,832,419
2019	160,404,146,294	68,358,007,957	0	0	99,332,619,912	-30,974,611,955
2020	167,252,507,236	6,848,360,942	0	0	31,252,880,660	-24,404,519,718
2021	115,339,672,927	-51,912,834,309	0	0	-2,800,138,637	-49,112,695,672
<b>언론진흥기금</b>						
2006	22,235,867,999	22,235,867,999	0	0	22,235,867,999	0
2007	31,728,273,467	9,492,405,468	0	0	9,492,405,468	0
2008	46,500,136,549	14,771,863,082	0	0	14,771,863,082	0
2009	48,287,979,293	1,787,842,744	0	0	1,787,842,744	0
2010	53,539,725,022	5,251,745,729	0	0	5,251,745,729	0
2011	54,654,871,521	1,115,146,499	0	0	1,115,146,499	0
2012	51,379,330,266	-3,275,541,255	0	0	-3,275,541,255	0
2013	56,014,046,377	4,634,716,111	0	0	4,634,716,111	0
2014	39,699,668,527	-16,314,377,850	0	0	-16,314,377,850	0
2015	23,374,098,791	-16,325,569,736	0	0	-16,325,569,736	0
2016	17,645,096,178	-5,729,002,613	0	0	-5,729,002,613	0
2017	11,093,862,190	-6,551,233,988	0	0	-6,551,233,988	0
2018	9,679,509,692	-1,414,352,498	0	0	-1,414,352,498	0
2019	13,822,442,506	4,142,932,814	0	0	4,142,932,814	0
2020	17,293,141,789	3,470,699,283	0	0	3,470,699,283	0
2021	27,012,868,243	9,719,726,454	0	0	9,719,726,454	0
<b>영화발전기금</b>						
2007	116,333,489,644	116,333,489,644	0	167,525,200,000	2,635,116,036	-53,826,826,392
2008	193,443,259,107	77,109,769,463	0	1,234,818,552	10,281,779,673	65,593,171,238
2009	406,515,075,416	213,071,816,309	0	204,970,373,787	11,935,363,586	-3,833,921,064
2010	424,231,413,685	17,716,338,269	0	0	17,090,581,207	625,757,062
2011	536,373,352,155	112,141,938,470	0	0	48,661,449,487	63,480,488,983
2012	578,011,269,136	41,637,916,981	0	0	40,110,167,465	1,527,749,516
2013	602,515,198,772	24,503,929,636	0	0	43,164,953,421	-18,661,023,785
2014	608,538,454,182	6,023,255,410	0	0	9,126,745,644	-3,103,490,234
2015	621,373,887,903	12,835,433,721	0	0	-3,718,549,826	16,553,983,547
2016	640,882,926,973	19,509,039,070	0	0	2,222,887,112	17,286,151,958
2017	644,648,032,231	3,765,105,258	0	0	-9,783,450,577	13,548,555,835
2018	505,654,694,169	-138,993,338,062	0	0	9,864,504,924	-148,857,842,986



(단위: 원)

장 기 부 채						
소 계 (A)	차 입 금	채 권	예 탁 금	차 관	기 타	소 계 (B)
-48,776,382,347	0	0	0	0	0	0
-29,687,670,802	0	0	0	0	0	0
-26,797,009,228	0	0	0	0	0	0
37,491,671,365	0	0	0	0	0	0
68,358,007,957	0	0	0	0	0	0
6,848,360,942	0	0	0	0	0	0
-51,912,834,309	0	0	0	0	0	0
22,235,867,999	0	0	0	0	0	0
9,492,405,468	0	0	0	0	0	0
14,771,863,082	0	0	0	0	0	0
1,787,842,744	0	0	0	0	0	0
5,251,745,729	0	0	0	0	0	0
1,115,146,499	0	0	0	0	0	0
-3,275,541,255	0	0	0	0	0	0
4,634,716,111	0	0	0	0	0	0
-16,314,377,850	0	0	0	0	0	0
-16,325,569,736	0	0	0	0	0	0
-5,729,002,613	0	0	0	0	0	0
-6,551,233,988	0	0	0	0	0	0
-1,414,352,498	0	0	0	0	0	0
4,142,932,814	0	0	0	0	0	0
3,470,699,283	0	0	0	0	0	0
9,719,726,454	0	0	0	0	0	0
116,333,489,644	0	0	0	0	0	0
77,109,769,463	0	0	0	0	0	0
213,071,816,309	0	0	0	0	0	0
17,716,338,269	0	0	0	0	0	0
112,141,938,470	0	0	0	0	0	0
41,637,916,981	0	0	0	0	0	0
24,503,929,636	0	0	0	0	0	0
6,023,255,410	0	0	0	0	0	0
12,835,433,721	0	0	0	0	0	0
19,509,039,070	0	0	0	0	0	0
3,765,105,258	0	0	0	0	0	0
-138,993,338,062	0	0	0	0	0	0

연 도	누 계	합 계 (A+B)	자 본			
			정부출연금	전 입 금	재정운영결과	기 타
2019	510,267,659,413	4,612,965,244	0	0	-2,129,115,131	6,742,080,375
2020	433,084,384,536	-77,183,274,877	0	0	-76,832,751,689	-350,523,188
2021	338,912,218,711	-94,172,165,825	0	0	-93,197,699,402	-974,466,423
<b>지역신문발전기금</b>						
2005	18,369,094,511	18,369,094,511	0	0	18,369,094,511	0
2006	32,473,951,802	14,104,857,291	0	0	14,104,857,291	0
2007	42,283,538,846	9,809,587,044	0	0	9,809,587,044	0
2008	47,243,190,479	4,959,651,633	0	0	4,959,651,633	0
2009	42,682,246,944	-4,560,943,535	0	0	-4,560,943,535	0
2010	34,576,947,626	-8,105,299,318	0	0	-8,105,299,318	0
2011	28,647,581,015	-5,929,366,611	0	0	-5,929,366,611	0
2012	18,528,474,281	-10,119,106,734	0	0	-10,119,106,734	0
2013	8,245,228,735	-10,283,245,546	0	0	-10,283,245,546	0
2014	3,169,817,207	-5,075,411,528	0	0	-5,075,411,528	0
2015	3,578,136,392	408,319,185	0	0	408,319,185	0
2016	1,556,642,739	-2,021,493,653	0	0	-2,021,493,653	0
2017	1,311,190,804	-245,451,935	0	0	-245,451,935	0
2018	1,871,534,492	560,343,688	0	0	560,343,688	0
2019	2,788,073,005	916,538,513	0	0	916,538,513	0
2020	2,583,639,405	-204,433,600	0	0	-204,433,600	0
2021	2,636,443,828	52,804,423	0	0	52,804,423	0

(단위: 원)

장 기 부 채						
소 계 (A)	차 입 금	채 권	예 탁 금	차 관	기 타	소 계 (B)
4,612,965,244	0	0	0	0	0	0
-77,183,274,877	0	0	0	0	0	0
-94,172,165,825	0	0	0	0	0	0
18,369,094,511	0	0	0	0	0	0
14,104,857,291	0	0	0	0	0	0
9,809,587,044	0	0	0	0	0	0
4,959,651,633	0	0	0	0	0	0
-4,560,943,535	0	0	0	0	0	0
-8,105,299,318	0	0	0	0	0	0
-5,929,366,611	0	0	0	0	0	0
-10,119,106,734	0	0	0	0	0	0
-10,283,245,546	0	0	0	0	0	0
-5,075,411,528	0	0	0	0	0	0
408,319,185	0	0	0	0	0	0
-2,021,493,653	0	0	0	0	0	0
-245,451,935	0	0	0	0	0	0
560,343,688	0	0	0	0	0	0
916,538,513	0	0	0	0	0	0
-204,433,600	0	0	0	0	0	0
52,804,423	0	0	0	0	0	0

## 2. 성인지 기금결산서

### 1) 개요

#### (1) 성 평등 목표

##### 여성의 사회 진출 제고 및 역량 강화

○ 문화예술 관광 및 체육 분야의 평등한 진출 기회 부여를 통한 여성의 일자리 확대

- 아동, 여성, 노인 등 다양한 계층의 수요에 부응하여 체육활동 참여의 유인을 제공하고, 남·녀 체육전공자에 대한 균형 있는 일자리 창출

- 장애인 국가대표 선수들에 대한 훈련서비스 및 교육의 양성평등 지원을 확대함으로써 여성 장애인 역량 강화

- 영화산업에의 여성 전문인력 양성 등을 통한 여성 진출 분야 확대

##### 여성 인력 전문성 제고 및 여성 인권 보장

○ 다양하고 전문적인 관광서비스 교육을 통한 여성 인력 전문성 확보

- 관광 분야 종사자 대상 전문적인 여행 정보, 최신 트렌드 등 실무 역량 교육을 통해 여성의 안전한 여행 환경 조성

##### 평등 의식 문화의 확산

○ 평등하고 여성친화적인 문화예술, 관광 및 체육환경 조성을 통한 여성 역량 강화

- 스포츠강좌 이용권 지원을 통한 유·청소년의 건강한 생활환경 조성 및 여성 스포츠활동 증진

#### (2) 성 평등 목표 추진 결과

##### 관광 분야 여성 사회진출 제고 및 역량 강화

○ 문화관광해설사 육성, 관광산업 인재발굴 및 전문역량강화 2개 세부사업, 3개 내역사업 예산현액 10,196백만원 중 10,146백만원(99.5%)을 집행

- 관광안내인력 교육, 카지노리조트 아카데미 2개 내역사업은 예산현액의 100% 집행

○ 문화관광해설사 육성 사업 및 카지노리조트아카데미 사업의 성과목표 달성

- (문화관광해설사 여성비율 72.0% 달성) 경력단절여성 등 지역의 유희 인력을 문화관광해설사로 양성, 향후 일자리 창출에 기여

- (카지노아카데미 여성참여율 41.4% 달성) 관광산업 성장기반 확충에 필요한 관광전문인력 육성

□ 스포츠강좌이용권 지원

○ 스포츠강좌이용권 사업의 지출계획현액은 29,120백만원이며, 29,120백만원 전액 집행

○ 스포츠강좌이용권 여성 수혜율 목표는 40.0%이며 실적은 41.6%로 목표 달성

□ 장애인국제체육지원(국가대표훈련지원)

○ 장애인체육 지원사업의 지출계획현액은 14,588백만원이며 14,588백만원 전액 집행

○ 여성장애인 참여비율 목표는 24.9%이며 실적은 27.7%로 목표 초과달성

□ 체육분야 현장 전문가 교육 지원

○ 체육분야 현장 전문가 교육 지원사업의 지출계획현액은 1,193백만원이며, 1,193백만원 전액 집행

○ 여성스포츠리더 배출목표는 140명이며 실적은 165명으로 목표 달성

□ 온라인 교육 도입을 통한 교육참여인원 및 체육지도자, 행정가 등 여성 스포츠리더 간

네트워킹 확대

○ 성 평등 현황 및 추진 실적

-영화제작지원/전문역량강화 : 전체 수혜자 154명 중 여성영화인 수혜자 83명(46%)으로 목표치인 43% 달성(3%p 증)

-한국영화아카데미운영 및 현장영화인인력양성 : 전체 수혜자 396명 중 여성영화인 수혜자 208명(51.9%)으로 목표치인 50% 달성(1.9%p 증), 전년대비 현장영화인 인력 양성사업 및 정규과정의 여성 수혜자 비율이 크게 증가하였음(4.8%p / 28.5%p)

○ 결과에 대한 원인

- 영화제작지원/전문역량강화 : VR교육 특성상 영화제작 중심으로 진행되어, 배우 및 의상, 분장 등의 여성영화인 참여 활발
- 한국영화아카데미운영 및 현장영화인인력양성 : 기존 교육과정인 현장영화인 인력 양성사업의 집중 관리(여성 영화인 대상 프로그램 신설), 정규과정의 특정 전공(프로듀싱 전공)의 여성 신입생 비율이 크게 증가(100%)함

○ 성 평등 현황 및 추진 실적

- 영화제작지원/전문역량강화 : 지속적으로 영화 촬영 중심의 교육을 통해 여성영화인 참여 기회 확대
- 한국영화아카데미운영 및 현장영화인인력양성 : 한국영화아카데미 사업 수혜자 중 큰 비율을 차지하는 현장영화인 인력 양성사업의 여성 수혜자 비율(약 50%)이 유지될 수 있도록 집중 관리 유지

### (3) 성인지 결산 사업 총괄표

□ 예산집행결과

(단위: 백만원, %)

회계	세부사업명	'21년			'20년 지출액 (c)	전년대비 증감 (b-c)	전년대비 증감률 (b-c/ c)	비고
		지출계획 현액(a)	지출액 (b)	집행률 (b/a)				
국민체육진흥 기금	(1) 스포츠강좌이용권 지원	29,120	29,120	100.0	24,395	4,725	19.4	
	(2) 체육인재 육성							
	- 체육분야 현장 전문가 교육 지원	1,193	1,193	100.0	1,245	△52	△4.2	
	(3) 장애인전문체육 및 국 제체육지원							
	- 장애인선수 육성지원 (국가대표훈련지원)	14,588	14,588	100.0	10,824	3,764	34.8	
관광진흥 기금	(4) 문화관광해설사육성 (지자체, 사회서비스)	9,956	9,906	99.5	9,941	△35	△0.4	
	(5) 관광산업 인재발굴 및 전문역량강화							
	- 관광안내인력 교육	157	157	100.0	157	-	-	
	- 카지노리조트아카데미	83	83	100.0	42	41	97.6	
영화발 전기금	(6) 영화제작 지원							
	- 영화제작지원/전문역량 강화	360	316	87.7	344	△28	△8.2	
	(7) 영화정책지원							
	- 한국영화아카데미운영 및 현장영화인인력양성	11,462	10,723	93.5	8,525	2,197	25.8	
	성평등추진중점사업 소계	-	-	-	-	-	-	
	직접목적사업 소계	-	-	-	-	-	-	
	합 계	66,919	66,085	98.8	55,473	10,612	19.1	

1. 직접목적 사업

\* 성평등추진중점 사업

(단위: 백만원, %)

회계	세부사업명	'21년			'20년 지출액 (c)	전년대비 증감 (b-c)	전년대비 증감률 (b-c/ c)	비고
		지출계 획 현액 (a)	지출액 (b)	집행률 (b/a)				

□ 3개년도 성과목표 달성 현황

(단위: 개, %)

구분	성과목표(A)	목표 달성(B)	목표 미달성	목표 달성률(B/A)
2019	7	4	3	57.1
2020	9	6	3	66.7
2021	8	7	1	87.5



## 2) 사업별 집행내역

### (1) 스포츠강좌이용권 지원

사업명: 스포츠강좌이용권 지원 ( 국민체육진흥기금 )

사업유형

- 성인지 사업유형 : 간접목적
- 성평등추진중점 사업여부 : -
- 국가성평등지수 분야 : 문화·정보

사업목적

- 경제적 여건 등으로 체육활동을 하지 못하는 저소득층 유·청소년에게 스포츠 활동 참여기회 부여로 체력 증진 및 자신감 제고

정책대상

- 기초생활수급가구 및 차상위계층 가구 내 만 5세~만18세 유·청소년

성 평 등 목표

- 스포츠강좌이용권 지원을 통해 여성 유·청소년의 건강한 생활환경을 조성함으로써 건강 및 체력 증진

□ 집행 실적

(단위: 백만원)

당초지출 계획액(A)	기금운용계획 변경액 등(B)	지출계획 현액(A+B)	지출액	다음 연도 이월액	불용액
29,120	-	29,120	29,120	-	-

\* 기금운용계획 변경액 (B) 내역:

○ 지출계획현액 대비 집행실적(지출액) 분석

- 집행률 : 100%
- 집행실적 분석 : 전액집행

□ 성 평등 효과분석

(단위: 백만원, %)

구분		전체	여성(비율)	남성(비율)
'19년	세출예산현액	21,504	8,859 (41.2)	12,645 (58.8)
	사업대상자	330,195	135,379 (41.0)	194,816 (59.0)
	지출액	21,504	8,859 (41.2)	12,645 (58.8)
	수혜자 (명)	54,710	22,431 (41.0)	32,279 (59.0)
'20년	세출예산현액	24,395	10,234 (42.0)	14,161 (58.0)
	사업대상자	322,763	135,402 (42.0)	187,361 (58.0)
	지출액	24,395	10,234 (42.0)	14,161 (58.0)
	수혜자 (명)	62,647	26,281 (42.0)	36,366 (58.0)
'21년	세출예산현액	29,120	12,425 (42.7)	16,695 (57.3)
	사업대상자	323,995	138,248 (42.7)	185,747 (57.3)
	지출액	29,120	12,425 (42.7)	16,695 (57.3)
	수혜자 (명)	70,380	30,031 (42.7)	40,349 (57.3)

\* 통계출처: 국민기초생활보장 수급자현황(e-나라지표)-보건복지부의 국민기초생활보장수급자 자료를 근거로 수혜연령대(만5세~18세)를 추정, 국민기초생활보장수급자현황은 성별, 연령별 구분 통계가 없음

\* 변경내역:

□ 3개년도 성과목표 달성 현황

구분	성과목표(지표)	목표치	실적치	달성여부
'21년	스포츠바우처 여성 수혜율()	41.0	42.7	달성

\* 통계출처: 국민체육진흥공단 스포츠강좌이용권 전산 시스템

□ 자체평가

○ 성평등 현황 및 추진 실적

- 여성 비율을 전년과 동일한 41.0% 설정
- 여성 청소년들의 선호도가 높은 발레, 필라테스, 무용 종목 등의 시설 가맹 및 강좌를 지속 확대하여 여성 유·청소년 참여 적극 유도

○ 결과에 대한 원인

- 스포츠강좌이용권 가맹 시설로 필라테스, 요가 등 여성 선호도 종목을 지속 확대하여 양성 평등의 스포츠활동 환경 조성
- 지자체에 이용자 선정 과정에서 여성 유·청소년의 스포츠활동 기회가 확대될 수 있도록 안내하여 양성평등한 제도 정착을 위해 노력

○ 향후 개선사항

- 스포츠강좌이용권 가맹시설 현황 분석 및 이용실태 조사 등을 통해 여성 유·청소년 선호 종목 파악 및 가맹시설 지속 확충

(2) 체육인재 육성  
- 체육분야 현장 전문가 교육 지원 -

사업명: 체육분야 현장 전문가 교육 지원 ( 국민체육진흥기금 )

사업유형

- 성인지 사업유형 : 간접목적
- 성평등추진중점 사업여부 : -
- 국가성평등지수 분야 : 교육·직업훈련

사업목적

- 체육분야 현장전문가 교육지원 통해 체육인들의 전문성 및 글로벌역량 강화
- 체육분야 현장전문가 역량강화를 위한 체육인재 아카데미 교육운영
- 체육인재 생애주기별 경력전환 및 경력개발을 위한 진로지원

정책대상

- 체육분야 전문가 전환을 희망하는 국민 일반

성 평 등 목표

- 여성스포츠리더 및 일반 체육현장 전문가 프로그램 여성 참여 확대

□ 집행 실적

(단위: 백만원)

당초지출 계획액(A)	기금운용계획 변경액 등(B)	지출계획 현액(A+B)	지출액	다음 연도 이월액	불용액
1,193	-	1,193	1,193	-	-

\* 기금운용계획 변경액 (B) 내역:

○ 지출계획현액 대비 집행실적(지출액) 분석

- 집행률 : 100%
- 집행실적 분석 : 전액집행

□ 성 평등 효과분석

(단위: 백만원, %)

구분		전체	여성(비율)	남성(비율)
'19년	세출예산현액	1,245	685 (55.0)	560 (45.0)
	사업대상자 (명)	535	226 (42.2)	309 (57.8)
	지출액	1,245	685 (55.0)	560 (45.0)
	수혜자 (명)	449	247 (55.0)	202 (45.0)
'20년	세출예산현액	1,245	685 (55.0)	560 (45.0)
	사업대상자 (명)	507	240 (47.3)	267 (52.7)
	지출액	1,245	685 (55.0)	560 (45.0)
	수혜자 (명)	975	504 (51.7)	471 (48.3)
'21년	세출예산현액	1,193	656 (55.0)	537 (45.0)
	사업대상자 (명)	496	248 (50.0)	248 (50.0)
	지출액	1,193	656 (55.0)	537 (45.0)
	수혜자 (명)	496	248 (50.0)	248 (50.0)

\* 통계출처: 체육분야 현장전문가교육(스포츠멘탈코치양성사업, 여성스포츠리더육성, 챌린지 기본과정, 체육행정가 과정) 교육실적

\* 변경내역: 수치 명확화

□ 3개년도 성과목표 달성 현황

구분	성과목표(지표)	목표치	실적치	달성여부
'21년	여성스포츠 리더 배출 실적()	140	165	달성

\* 통계출처: 여성스포츠리더과정 수료인원

□ 자체평가

○ 성평등 현황 및 추진 실적

- 경력단절여성 스포츠인의 취업 의지 제고 및 자신감 회복을 위하여 DIA(Do It again) 교육과정 신규 개설
- \* 출산, 육아 등 경력단절 원인을 고려하여 비대면, 실시간 교육 도입
- 취업연계를 위하여 여성DIA과정 수료생 대상 인턴쉽 연계 실시

○ 결과에 대한 원인

- 온라인 교육도입 및 블렌디드 교육 도입에 따른 원격지 거주자의 교육 참여기회 제고

○ 향후 개선사항

- 여성스포츠전문가들이 전문성을 발휘할 수 있도록 지속적인 역량강화와 현장 지원 중심의 직무교육이 절실
- 일부 종목에서 지도자연수를 추진하고 있으나 인권, 도핑 등 일회성 의무교육이 대다수인 관계로, 현장지도능력 배양에 한계존재
- 이에 따라, 여성스포츠인재의 지속적인 발굴 및 육성을 위한 안정적 지원이 필요함



**(3) 장애인전문체육 및 국제체육지원**  
**- 장애인선수 육성지원(국가대표훈련지원) -**

사업명: 장애인선수 육성지원(국가대표훈련지원) ( 국민체육진흥기금 )

사업유형

- 성인지 사업유형 : 간접목적
- 성평등추진중점 사업여부 : -
- 국가성평등지수 분야 : 교육·직업훈련

사업목적

- '20년 도쿄패럴림픽 및 '22년 베이징동계패럴림픽 등 국제대회 우수성적 달성을 위한 장애인 국가대표 훈련지원

정책대상

- 장애인 국가대표

성 평 등 목표

- 여성장애인 국가대표 선수 육성·종목별 여성장애인 국가대표선수 저변 확대 및 여성장애인 국가대표 선수비율 확대
- 장애인 국가대표 선수들에 대한 훈련서비스 지원확대 및 교육의 양성평등 지원을 강화 함으로써 여성장애인의 역량을 강화하고 활용기반을 내실화

□ 집행 실적

(단위: 백만원)

당초지출 계획액(A)	기금운용계획 변경액 등(B)	지출계획 현액(A+B)	지출액	다음 연도 이월액	불용액
14,588	-	14,588	14,588	-	-

\* 기금운용계획 변경액 (B) 내역:

○ 지출계획현액 대비 집행실적(지출액) 분석

- 집행률 : 100%
- 집행실적 분석 : 전액집행

□ 성 평등 효과분석

(단위: 백만원, %)

구분		전체	여성(비율)	남성(비율)
'19년	세출예산현액	10,527	2,684 (25.5)	7,843 (74.5)
	사업대상자 (명)	13,538	3,454 (25.5)	10,084 (74.5)
	지출액	10,527	2,842 (27.0)	7,685 (73.0)
	수혜자 (명)	529	143 (27.0)	386 (73.0)
'20년	세출예산현액	10,824	2,665 (24.6)	8,159 (75.4)
	사업대상자 (명)	10,839	2,670 (24.6)	8,169 (75.4)
	지출액	10,824	2,922 (27.0)	7,902 (73.0)
	수혜자 (명)	522	141 (27.0)	381 (73.0)
'21년	세출예산현액	14,588	3,705 (25.4)	10,883 (74.6)
	사업대상자 (명)	13,178	3,347 (25.4)	9,831 (74.6)
	지출액	14,588	4,041 (27.7)	10,547 (72.3)
	수혜자 (명)	541	150 (27.7)	391 (72.3)

\* 통계출처: 대한장애인체육회 내부자료

\* 변경내역: 수치 명확화

□ 3개년도 성과목표 달성 현황

구분	성과목표(지표)	목표치	실적치	달성여부
'21년	장애인 국가대표선수 여성참여 비율()	24.9	27.7	달성

\* 통계출처: 대한장애인체육회 내부자료

## □ 자체평가

### ○ 성평등 현황 및 추진 실적

- 장애인 국가대표선수 여성 참여비율 ‘21년 목표치(24.9%) 달성을 위해 여성 장애인 선수 발굴 집중하여 여성 참여비율이 27.7%로 2.8% 초과 달성
- 2020년 대비 장애인 국가대표선수 여성 참여비율은 0.7%상승하였으며, 장애인 선수등록 현황의 여성비율이 0.8% 상승됨에 따라 여성 선수의 참가비율도 증가함

### ○ 결과에 대한 원인

- 2021년 코로나19의 확산으로 사회적 거리두기 운영지침에 따라 국가대표 선수들의 일시적인 훈련중단이 있었지만 비대면 훈련 등을 통한 국가대표 훈련을 지속적으로 시행하여 여성선수 참여가 소폭 증가하였음. 또한 도쿄패럴림픽이 1년 연기되어 ‘21년에 개최됨에 따라 도쿄패럴림픽의 준비 일환으로 종목별 여성 국가대표 선발이 소폭 확대된 것으로 판단

### ○ 향후 개선사항

- 국가대표로 활동 중인 여성 선수들의 경기력 향상을 위해 우수지도자 배치 및 처우개선 등 훈련여건 개선 추진
- 여성 선수의 국가대표 선발을 제고를 위해 신인선수 집중 발굴 및 실업팀 활용(여성선수 포함 시 인센티브 제공 등)을 통한 적극적인 육성 방안 강구
- 대한장애인체육회 여성스포츠위원회에서 연례적으로 개최하고 있는 여성스포츠 발전 세미나를 통해 여성들의 스포츠참여권 신장방안 지속 강구
- 입춘훈련 및 춘외훈련(비대면훈련) 운영 시 여성 선수들의 인권 강화 및

2) 사업별 집행내역 : 해당없음

2) 사업별 집행내역 : 해당없음

2) 사업별 집행내역 : 해당없음

2) 사업별 집행내역 : 해당없음



(6) 영화제작 지원  
- 영화제작지원/전문역량강화 -

사업명: 영화제작지원/전문역량강화 ( 영화발전기금 )

사업유형

- 성인지 사업유형 : 간접목적
- 성평등추진중점 사업여부 : -
- 국가성평등지수 분야 : 교육·직업훈련

사업목적

- VR 영상제작 실무 전문인력 양성

정책대상

- 영화 산업계 전문인력

성 평 등 목표

- 고급 여성 인력에 대한 차세대 영화제작교육 기회확충으로 영상산업 현장의 여성 인력 진출 지원

□ 집행 실적

(단위: 백만원)

당초지출 계획액(A)	기금운용계획 변경액 등(B)	지출계획 현액(A+B)	지출액	다음 연도 이월액	불용액
360	-	360	316	-	44

\* 기금운용계획 변경액 (B) 내역:

○ 지출계획현액 대비 집행실적(지출액) 분석

- 집행률 : 87.7%
- 집행실적 분석 : 전체 예산 360백만원 중 316백만원(87.8%) 집행을 통해 전문역량강화지원(VR단편영화제작교육, S3DVR입체영화제작교육)을 실시함

□ 성 평등 효과분석

(단위: 백만원, %)

구분		전체	여성(비율)	남성(비율)
'19년	세출예산현액	600	293 (48.8)	308 (51.3)
	사업대상자 (명)	29,546	14,404 (48.8)	15,142 (51.2)
	지출액	587	211 (35.9)	376 (64.1)
	수혜자 (명)	284	102 (35.9)	182 (64.1)
'20년	세출예산현액	360	185 (51.3)	175 (48.7)
	사업대상자 (명)	30,878	15,852 (51.3)	15,026 (48.7)
	지출액	344	106 (30.7)	238 (69.3)
	수혜자 (명)	218	67 (30.7)	151 (69.3)
'21년	세출예산현액	360	189 (52.6)	171 (47.4)
	사업대상자 (명)	32,566	17,117 (52.6)	15,449 (47.4)
	지출액	316	146 (46.1)	170 (53.9)
	수혜자 (명)	154	71 (46.1)	83 (53.9)

\* 통계 출처: 2019년 사업대상자 인원은 '2017 한국영화산업실태조사(영화진흥위원회, 2019.4발행)에 근거함.  
 2020년 사업대상자 인원은 '2018 한국영화산업실태조사(영화진흥위원회, 2020.3발행)에 근거함.  
 2021년 사업대상자 인원은 '2019 한국영화산업실태조사(영화진흥위원회, 2021.3발행)에 근거함.  
 \* 변경내역:

□ 3개년도 성과목표 달성 현황

구분	성과목표(지표)	목표치	실적치	달성여부
'21년	전문역량강화교육 여성수혜비율(%)	43.0	46.1	달성

\* 통계 출처: 한국영화산업실태조사 및 한국영화투자수익성 분석(영화진흥위원회) 및 영화발전기금 한국영화아카데미 및 제작역화이이력양성 교육실적

□ 자체평가

○ 성평등 현황 및 추진 실적

전체 수혜자 154명 중 여성영화인 수혜자 83명(46%)으로 목표치인 43% 달성함(3%p 증)

○ 결과에 대한 원인

VR교육 특성상 영화제작 중심으로 진행되어, 배우 및 의상, 분장 등의 여성영화인 참여가 활발하였음

○ 향후 개선사항

지속적으로 영화 촬영 중심의 교육을 통해 여성영화인 참여 기회 확대

(7) 영화정책지원  
- 한국영화아카데미운영 및 현장영화인인력양성 -

사업명: 한국영화아카데미운영 및 현장영화인인력양성 ( 영화발전기금 )

사업유형

- 성인지 사업유형 : 간접목적
- 성평등추진중점 사업여부 : -
- 국가성평등지수 분야 : 교육·직업훈련

사업목적

- 영화산업 현장실무인력 역량강화와 고급인력 양성

정책대상

- 영화 산업계 전문 인력과 예비 인력

성 평 등 목표

- 영상산업 현장에 여성 인력이 활발하게 진출할 수 있도록 하기 위해서  
고급 여성 인력에 대한 교육 확충

□ 집행 실적

(단위: 백만원)

당초지출 계획액(A)	기금운용계획 변경액 등(B)	지출계획 현액(A+B)	지출액	다음 연도 이월액	불용액
10,716	746	11,462	10,723	71	669

\* 기금운용계획 변경액 (B) 내역: 코로나19 극복,영화인 직업 훈련 긴급지원 예산 확보, 영화교육지원센터 관리운영비 확보 등

○ 지출계획현액 대비 집행실적(지출액) 분석

- 집행률 : 93.6%

- 집행실적 분석 : 전체 예산 11,462백만원 중 10,723백만원(93.6%) 집행을 통해 한국영화아카데미(정규/사전제작/장편/기술/글로벌과정) 및 현장영화인 역량성(직업훈련, 전문성장화교육)을 지원함

□ 성 평등 효과분석

(단위: 백만원, %)

구분		전체	여성(비율)	남성(비율)
'19년	세출예산현액	3,626	1,768 (48.8)	1,858 (51.3)
	사업대상자 (명)	29,546	14,404 (48.8)	15,142 (51.2)
	지출액	3,186	1,527 (47.9)	1,659 (52.1)
	수혜자 (명)	432	207 (47.9)	225 (52.1)
'20년	세출예산현액	9,432	4,843 (51.3)	4,590 (48.7)
	사업대상자 (명)	30,878	15,852 (51.3)	15,026 (48.7)
	지출액	8,525	3,811 (44.7)	4,715 (55.3)
	수혜자 (명)	877	392 (44.7)	485 (55.3)
'21년	세출예산현액	11,462	6,025 (52.6)	5,438 (47.4)
	사업대상자 (명)	32,566	17,117 (52.6)	15,449 (47.4)
	지출액	10,723	5,562 (51.9)	5,161 (48.1)
	수혜자 (명)	401	208 (51.9)	193 (48.1)

\* 통계 출처:  
 2019년 사업대상자 인원은 '2017 한국영화산업실태조사(영화진흥위원회, 2019.4발행)에 근거함.  
 2020년 사업대상자 인원은 '2018 한국영화산업실태조사(영화진흥위원회, 2020.3발행)에 근거함.  
 2021년 사업대상자 인원은 '2019 한국영화산업실태조사(영화진흥위원회, 2021.3발행)에 근거함.

\* 변경내역:

□ 3개년도 성과목표 달성 현황

구분	성과목표(지표)	목표치	실적치	달성여부
'21년	여성영화인의 교육수혜비율()	50.0	51.9	달성

\* 통계 출처: 한국영화산업실태조사 및 한국영화투자수익성 분석(영화진흥위원회) 및 영화발전기금 한국영화아카데미 및 현장영화인인력양성 교육실적

□ 자체평가

○ 성평등 현황 및 추진 실적

전체 수혜자 396명 중 여성영화인 수혜자 208명(51.9%)으로 목표치인 50% 달성(1.9%p 증), 전년대비 현장영화인 인력 양성사업 및 정규과정의 여성 수혜자 비율이 크게 증가하였음(4.8%p / 28.5%p)

○ 결과에 대한 원인

기존 교육과정인 현장영화인 인력 양성사업의 집중 관리(여성 영화인 대상 프로그램 신설), 정규과정의 특정 전공(프로듀싱 전공)의 여성 신입생 비율이 크게 증가(100%)함

○ 향후 개선사항

한국영화아카데미 사업 수혜자 중 큰 비율을 차지하는, 현장영화인 인력 양성사업의 여성 수혜자 비율(약 50%)이 유지될 수 있도록 집중 관리 유지



### 3) 기금운용계획 변경내용 설명서

#### <관광진흥개발기금>

변경사유

변경내역

< 수 입 >

(단위: 백만원)

구 분	변경일자	당초(A)	변경(B)	증감(B-A)	사 유
<b>합 계</b>		<b>337,750</b>	<b>1,278,415</b>	<b>940,665</b>	
40관 정부내부수입및기타	-	337,750	1,278,415	940,665	
91항 전입금	-	37,750	77,750	40,000	
913목 기금전입금	12/22	0	40,000	40,000	관광진흥개발기금의 효율적 집행을 위한 기금변경 ○수입계획 변경(국민체육진흥기금 전입금 40,000백만원 증) ○지출계획 변경 - 문화시설활용 외래관광객 유치(110-03(상용임금) 26백만원 감, 320-09(고용부담금) 26백만원 증) - 관광기금 기금관리비(110-02(기타직보수) 17.6백만원 감, 320-09(고용부담금) 17.6백만원 증) - 비통화금융기관예치금(40,000백만원 증)
94항 예수금	-	300,000	1,200,665	900,665	
943목 기금예수금	04/05	300,000	581,500	281,500	
	07/27	581,500	731,500	150,000	
	12/09	731,500	1,200,665	469,165	관광진흥개발기금의 효율적 집행을 위한 기금변경 ○수입계획 변경(공공자금 관리기금 예수금 469,165백만원 증) ○지출계획 변경(관광산업 인재 발굴 및 전문역량강화 8,465백만원 증, 비통화금융기관예치금 460,700백만원 증)

< 지 출 >

\* 분야-부문 : 060장(분야) 문화및관광 - 062관(부문) 관광

(단위: 백만원)

구 분	변경 일자	당초(A)	변경 (B)	증감 (B-A)	사 유
<b>합 계</b>	-	<b>1,347,527</b>	<b>1,375,250</b>	<b>27,723</b>	
4200항(프로그램) 국내관광활성 화	-	864,642	854,742	-9,900	
4266세항(단위사업) 출국납부금 징수위탁	-	28,257	18,357	-9,900	
210목 운영비	04/20	21,191	11,291	-9,900	관광진흥개발기금의 효율적 집행을 위한 기금변경 ○ 고품질 관광기반 조성 8,000백만 원 증 ○ MICE산업 육성 지원 1,900백만 원 증 ○ 출국납부금 징수위탁 9,900백만 원 감
4300항(프로그램) 외래관광객유치	-	250,607	258,607	8,000	
4361세항(단위사업) 해외관광객 유치활동사업	-	194,786	202,786	8,000	
320목 민간이전	04/20	19,977	27,977	8,000	관광진흥개발기금의 효율적 집행을 위한 기금변경 ○ 고품질 관광기반 조성 8,000백만 원 증 ○ MICE산업 육성 지원 1,900백만 원 증 ○ 출국납부금 징수위탁 9,900백만 원 감
	11/11	83,845	83,845	0	관광진흥개발기금의 효율적 집행을 위한 기금변경 ○ 외래관광객유치 마케팅 활성화지 원 670백만원 감 ○ 고품질 관광기반 조성 670백만원 증
4362세항(단위사업) 문화협력을 통한 외래 관광객 유치	-	55,821	55,821	0	
110목 인건비	12/22	494	468	-26	관광진흥개발기금의 효율적 집행을 위한 기금변경 ○ 수입계획 변경(국민체육진흥기금 전입금 40,000 백만원 증) ○ 지출계획 변경 - 문화시설활용 외래관광객 유치 (110-03(상용임금) 26백만원 감, 320-09(고용부담금) 26백만원 증) - 관광기금 기금관리비 (110-02(기타직보수) 17.6백만원 감, 320-09(고용부담금) 17.6백만 원 증) - 비통화금융기관예치금(40,000 백만원 증)
320목 민간이전	12/22	76	102	26	관광진흥개발기금의 효율적 집행을 위한 기금변경 ○ 수입계획 변경(국민체육진흥기금 전입금 40,000 백만원 증) ○ 지출계획 변경 - 문화시설활용 외래관광객 유치 (110-03(상용임금) 26백만원 감, 320-09(고용부담금) 26백만원 증) - 관광기금 기금관리비 (110-02(기타직보수) 17.6백만원 감, 320-09(고용부담금) 17.6백만 원 증) - 비통화금융기관예치금(40,000 백만원 증)
4400항(프로그램) 관광산업 활성화	-	175,610	200,055	24,445	
4462세항(단위사업) 관광산업 활성화 지원	-	114,824	137,369	22,545	
320목 민간이전	01/19	32,899	46,979	14,080	관광진흥개발기금의 효율적 집행을 위한 기금변경 ○ 관광활성화 기반구축 13,300백 만원 ○ 관광산업 인재발굴 및 전문역량 강화780백만원

320목 민간이전	12/09	11,531	19,996	8,465	관광진흥개발기금의 효율적 집행을 위한 기금변경 ○수입계획 변경(공공자금 관리기금 예수금 469,165백만원 증) ○지출계획 변경(관광산업 인재 발굴 및 전문역량강화 8,465백만원 증, 비통화금융기관예치금 460,700백만원 증)
4463세항(단위사업) 고부가가치 관광산업육성	-	60,786	62,686	1,900	
320목 민간이전	04/20	27,957	29,857	1,900	관광진흥개발기금의 효율적 집행을 위한 기금변경 ○고품질 관광기반 조성 8,000백만원 증 ○MICE산업 육성 지원 1,900백만원 증 ○출국납부금 징수위탁 9,900백만원 감
9000항(프로그램) 기금간거래	-	23,155	28,333	5,178	
9003세항(단위사업) 공공자금관리기금 예수금 상환	-	23,155	28,333	5,178	
510목 상환지출	04/05	23,155	26,533	3,378	
	07/27	26,533	28,333	1,800	

\* 분야-부문 : 060장(분야) 문화및관광 - 065관(부문) 문화및관광일반

(단위: 백만원)

구 분	변경일자	당초(A)	변경(B)	증감(B-A)	사 유
<b>합 계</b>	-	<b>314,936</b>	<b>1,227,878</b>	<b>912,942</b>	
7200항(프로그램) 기금운영비	-	635	635	0	
7280세항(단위사업) 관광진흥개발기금운영비	-	635	635	0	
110목 인건비	12/22	345	327	-18	관광진흥개발기금의 효율적 집행을 위한 기금변경 ○수입계획 변경(국민체육진흥기금 전입금 40,000백만원 증) ○지출계획 변경 - 문화시설활용 외래관광객 유치(110-03(상용임금) 26백만원 감, 320-09(고용부담금) 26백만원 증) - 관광기금 기금관리비(110-02(기타직보수) 17.6백만원 감, 320-09(고용부담금) 17.6백만원 증) - 비통화금융기관예치금(40,000백만원 증)
320목 민간이전	12/22	36	54	18	관광진흥개발기금의 효율적 집행을 위한 기금변경 ○수입계획 변경(국민체육진흥기금 전입금 40,000백만원 증) ○지출계획 변경 - 문화시설활용 외래관광객 유치(110-03(상용임금) 26백만원 감, 320-09(고용부담금) 26백만원 증) - 관광기금 기금관리비(110-02(기타직보수) 17.6백만원 감, 320-09(고용부담금) 17.6백만원 증) - 비통화금융기관예치금(40,000백만원 증)
9700항(프로그램) 여유자금운용	-	314,301	1,227,243	912,942	
9705세항(단위사업) 통화금융기관예치(관광)	-	314,301	1,227,243	912,942	
470목 예치금및유가증권매입	01/19	184,257	170,177	-14,080	관광진흥개발기금의 효율적 집행을 위한 기금변경 ○관광활성화 기반구축 13,300백만원 ○관광산업 인재발굴 및 전문역량강화 780백만원
	04/05	170,177	448,299	278,122	

470목 예치금및유가증권매입	07/27	448,299	596,499	148,200	
	12/09	596,499	1,057,199	460,700	관광진흥개발기금의 효율적 집행을 위한 기금변경 ○수입계획 변경(공공자금 관리기금 예수금 469,165 백만원 증) ○지출계획 변경(관광산업 인재 발굴 및 전문역량강화 8,465백만원 증, 비통화금융기관예치금 460,700백만원 증)
	12/22	1,057,199	1,097,199	40,000	관광진흥개발기금의 효율적 집행을 위한 기금변경 ○수입계획 변경(국민체육진흥기금 전입금 40,000 백만원 증) ○지출계획 변경 - 문화시설활용 외래관광객 유치(110-03(상용임금) 26백만원 감, 320-09(고용부담금) 26백만원 증) - 관광기금 기금관리비(110-02(기타직보수) 17.6백만원 감, 320-09(고용부담금) 17.6백만원 증) - 비통화금융기관예치금(40,000 백만원 증)

<국민체육진흥기금>

변경사유

변경내역

<수입>

(단위: 백만원)

구 분	변경일자	당초(A)	변경(B)	증감 (B-A)	사 유
해 당 없 음					

< 지 출 >

\* 분야-부문 : 060장(분야) 문화및관광 - 063관(부문) 체육

(단위: 백만원)

구 분	변경 일자	당초(A)	변경 (B)	증감 (B-A)	사 유
<b>합 계</b>	-	<b>2,187,776</b>	<b>2,412,784</b>	<b>225,008</b>	
5100항(프로그램) 생활체육육성	-	680,837	823,677	142,840	
5161세항(단위사업) 생활체육 활성화	-	276,640	419,480	142,840	
320목 민간이전	01/26	22,994	36,534	13,540	□ 안전한 스포츠 활동 지원 : 23,044 → 36,584백만원(13,540백 만원 증) □ 스포츠산업금융지원 : 119,220 → 149,220백만원(30,000백만원 증) □ 스포츠산업활성화지원 : 60,386 → 63,386백만원(3,000백만원 증) □ 여유자금운용 : 427,018 → 380,478백만원(46,540백만원 감)
	03/29	36,534	137,034	100,500	
	07/27	137,034	165,834	28,800	
5200항(프로그램) 전문체육육성	-	393,889	394,689	800	
5261세항(단위사업) 전문체육 육성	-	335,572	335,572	0	
320목 민간이전	04/22	23,273	23,273	0	106,107차 협의변경
5263세항(단위사업) 체육인복지 사업	-	21,817	22,617	800	
310목 보전금	12/16	9,929	10,729	800	기금운용계획변경
5300항(프로그램) 스포츠산업 육 성	-	311,586	352,786	41,200	
5365세항(단위사업) 스포츠산업 활성화	-	179,606	220,806	41,200	
320목 민간이전	01/26	39,090	42,090	3,000	□ 안전한 스포츠 활동 지원 : 23,044 → 36,584백만원(13,540백 만원 증) □ 스포츠산업금융지원 : 119,220 → 149,220백만원(30,000백만원 증) □ 스포츠산업활성화지원 : 60,386 → 63,386백만원(3,000백만원 증) □ 여유자금운용 : 427,018 → 380,478백만원(46,540백만원 감)
	04/22	42,090	50,290	8,200	106,107차 협의변경
420목 건설비	08/18	120	264	144	(스포츠산업종합지원센터) 기업지원 관 수도권 확대 시범운영에 따른 광명 조성공사 시설비 예산 부족분 확보
430목 유형자산	08/18	537	393	-144	(스포츠산업종합지원센터) 기업지원 관 수도권 확대 시범운영에 따른 광명 조성공사 시설비 예산 부족분 확보
450목 용자금	01/26	106,100	136,100	30,000	□ 안전한 스포츠 활동 지원 : 23,044 → 36,584백만원(13,540백 만원 증) □ 스포츠산업금융지원 : 119,220 → 149,220백만원(30,000백만원 증) □ 스포츠산업활성화지원 : 60,386 → 63,386백만원(3,000백만원 증) □ 여유자금운용 : 427,018 → 380,478백만원(46,540백만원 감)
9000항(프로그램) 기금간거래	-	621,571	661,739	40,168	
9006세항(단위사업) 기금 간 전 출(복권기금)	-	4,571	4,739	168	
610목 전출금등	12/16	4,571	4,739	168	기금운용계획변경

9007세항(단위사업) 기금 간 전 출(관광진흥개발기금)	-	0	40,000	40,000	
610목 전출금등	12/16	0	40,000	40,000	기금운용계획변경

\* 분야-부문 : 060장(분야) 문화및관광 - 065관(부문) 문화및관광일반

(단위: 백만원)

구 분	변경일자	당초(A)	변경(B)	증감(B-A)	사 유
<b>합 계</b>	-	<b>496,083</b>	<b>271,075</b>	<b>-225,008</b>	
7200항(프로그램) 기금운영비	-	29,640	29,640	0	
7281세항(단위사업) 국민체육진흥기금운영비	-	29,640	29,640	0	
210목 운영비	05/27	198	245	47	안전 관련 예산 확보
	08/09	1,704	1,808	104	(재배정) 에콜리안 골프장 재산 및 체육시설배상보험 가입에 따른 보험료, 정선골프장 장비 및 코스 유지관리에 따른 시설장비유지비, 부가금 및 자산운용사업에 따른 지급수수료, 과학원 안전점검 지적사항 개선에 따른 시설장비유지비 자체전용
220목 여비	05/27	68	22	-47	안전 관련 예산 확보
	08/09	84	39	-45	(재배정) 에콜리안 골프장 재산 및 체육시설배상보험 가입에 따른 보험료, 정선골프장 장비 및 코스 유지관리에 따른 시설장비유지비, 부가금 및 자산운용사업에 따른 지급수수료, 과학원 안전점검 지적사항 개선에 따른 시설장비유지비 자체전용
240목 업무추진비	08/09	47	26	-21	(재배정) 에콜리안 골프장 재산 및 체육시설배상보험 가입에 따른 보험료, 정선골프장 장비 및 코스 유지관리에 따른 시설장비유지비, 부가금 및 자산운용사업에 따른 지급수수료, 과학원 안전점검 지적사항 개선에 따른 시설장비유지비 자체전용
250목 직무수행경비	08/09	128	91	-37	(재배정) 에콜리안 골프장 재산 및 체육시설배상보험 가입에 따른 보험료, 정선골프장 장비 및 코스 유지관리에 따른 시설장비유지비, 부가금 및 자산운용사업에 따른 지급수수료, 과학원 안전점검 지적사항 개선에 따른 시설장비유지비 자체전용
9700항(프로그램) 여유자금운용	-	466,443	241,435	-225,008	
9706세항(단위사업) 통화금융기관예치(국민체육진흥기금)	-	466,443	241,435	-225,008	
470목 예치금및유가증권매입	01/26	427,018	380,478	-46,540	□ 안전한 스포츠 활동 지원 : 23,044 → 36,584백만원(13,540백만원 증) □ 스포츠산업금융지원 : 119,220 → 149,220백만원(30,000백만원 증) □ 스포츠산업활성화지원 : 60,386 → 63,386백만원(3,000백만원 증) □ 여유자금운용 : 427,018 → 380,478백만원(46,540백만원 감)
	03/29	380,478	279,978	-100,500	
	04/22	279,978	271,778	-8,200	106,107차 협의변경
	07/27	271,778	242,978	-28,800	
	12/16	242,978	202,010	-40,968	기금운용계획변경

<문화예술진흥기금>

변경사유

변경내역

<수입>

(단위: 백만원)

구분	변경일자	당초(A)	변경(B)	증감 (B-A)	사유
해 당 없 음					



< 지 출 >

\* 분야-부문 : 060장(분야) 문화및관광 - 061관(부문) 문화예술

(단위: 백만원)

구 분	변경 일자	당초(A)	변경 (B)	증감 (B-A)	사 유
<b>합 계</b>	-	<b>309,294</b>	<b>335,854</b>	<b>26,560</b>	
1700항(프로그램) 예술의 창작역 량 및 사회적 가치 제고	-	301,494	328,054	26,560	
1761세항(단위사업) 예술창작역 량강화	-	93,858	106,358	12,500	
210목 운영비	04/28	9,753	9,753	0	○ 예술창작지원 - 시각예술창작육성 - 아르코미술관운영지원 시설장비유 지비 부족분 증액 ○ 예술정책및기부활성화 - 예술자료 수집 및 디지털화 임차료 부족분 증액
	06/24	9,829	10,318	489	○ 예술인생활안정자금(용자)사업 원 금(이자) 조기상환에 따른 관련 수입 항목 신설(1,671백만원) ○ 코로나-19로 인해 위축된 창작환 경 회복 및 포스트 코로나 시대의 사 회적 정서 치유와 소통을 위한 '문화 예술 우수기록 콘텐츠 아카이브' 신 규 내역사업 편성(4,500백만원)
220목 여비	06/16	190	190	0	○ (예술창작지원) 시각예술창작육성 국내여비 부족분 증액, 국외업무여비 불용예상액 감액 : 83,400천원 ○ (예술정책및기부활성화) 예술정책 실행력제고 국내여비 부족분 증액, 국 외업무여비 불용예상액 감액 : 25,000천원 ○ (기관운영비) 국내여비 부족분 증 액, 국외업무여비 불용예상액 감액 : 39,350천원
	06/24	121	128	7	○ 예술인생활안정자금(용자)사업 원 금(이자) 조기상환에 따른 관련 수입 항목 신설(1,671백만원) ○ 코로나-19로 인해 위축된 창작환 경 회복 및 포스트 코로나 시대의 사 회적 정서 치유와 소통을 위한 '문화 예술 우수기록 콘텐츠 아카이브' 신 규 내역사업 편성(4,500백만원)
240목 업무추진비	06/24	55	59	4	○ 예술인생활안정자금(용자)사업 원 금(이자) 조기상환에 따른 관련 수입 항목 신설(1,671백만원) ○ 코로나-19로 인해 위축된 창작환 경 회복 및 포스트 코로나 시대의 사 회적 정서 치유와 소통을 위한 '문화 예술 우수기록 콘텐츠 아카이브' 신 규 내역사업 편성(4,500백만원)
310목 보전금	06/24	1,210	5,210	4,000	○ 예술인생활안정자금(용자)사업 원 금(이자) 조기상환에 따른 관련 수입 항목 신설(1,671백만원) ○ 코로나-19로 인해 위축된 창작환 경 회복 및 포스트 코로나 시대의 사 회적 정서 치유와 소통을 위한 '문화 예술 우수기록 콘텐츠 아카이브' 신 규 내역사업 편성(4,500백만원)
320목 민간이전	04/19	34,577	39,577	5,000	코로나-19로 인해 발생한 공연예술 계 피해감소를 위해 민간공연장활성 화 사업 지원 확대
	07/27	39,577	42,577	3,000	
1765세항(단위사업) 예술향유기 회 확대	-	188,817	202,877	14,060	
210목 운영비	04/28	3,179	3,274	95	○ 예술창작지원 - 시각예술창작육성 - 아르코미술관운영지원 시설장비유 지비 부족분 증액 ○ 예술정책및기부활성화 - 예술자료 수집 및 디지털화 임차료 부족분 증액
	07/27	2,455	2,515	60	

220목 여비	06/16	41	41	0	○ (예술창작지원) 시각예술창작육성 국내여비 부족분 증액, 국외업무여비 불용예산액 감액 : 83,400천원 ○ (예술정책및기부활성화) 예술정책 실행력제고 국내여비 부족분 증액, 국 외업무여비 불용예산액 감액 : 25,000천원 ○ (기관운영비) 국내여비 부족분 증 액, 국외업무여비 불용예산액 감액 : 39,350천원
260목 연구용역비	04/28	530	435	-95	○ 예술창작지원 - 시각예술창작육성 - 아르코미술관운영지원 시설장비유 지비 부족분 증액 ○ 예술정책및기부활성화 - 예술자료 수집 및 디지털화 임차료 부족분 증액
330목 자치단체이전	07/27	123,900	137,900	14,000	

\* 분야-부문 : 060장(분야) 문화및관광 - 065관(부문) 문화및관광일반

(단위: 백만원)

구 분	변경 일자	당초(A)	변경(B)	증감 (B-A)	사 유
<b>합 계</b>	-	<b>214,608</b>	<b>203,779</b>	<b>-10,829</b>	
7200항(프로그램) 기금운영비	-	21,565	21,565	0	
7276세항(단위사업) 문화예술진 흥기금운영비	-	21,565	21,565	0	
210목 운영비	12/07	3,088	3,141	53	기관운영비 공공요금및제세 부족분 증액
220목 여비	06/16	77	77	0	○ (예술창작지원) 시각예술창작육성 국내여비 부족분 증액, 국외업무여비 불용예산액 감액 : 83,400천원 ○ (예술정책및기부활성화) 예술정책 실행력제고 국내여비 부족분 증액, 국 외업무여비 불용예산액 감액 : 25,000천원 ○ (기관운영비) 국내여비 부족분 증 액, 국외업무여비 불용예산액 감액 : 39,350천원
	12/07	77	49	-28	기관운영비 공공요금및제세 부족분 증액
250목 직무수행경비	12/07	151	126	-25	기관운영비 공공요금및제세 부족분 증액
9700항(프로그램) 여유자금운용	-	193,043	182,214	-10,829	
9701세항(단위사업) 통화금융기 관예치(문예기금)	-	193,043	182,214	-10,829	
470목 예치금및유가증권매입	04/19	193,043	188,043	-5,000	코로나-19로 인해 발생한 공연예술 계 피해감소를 위해 민간공연장활성 화 사업 지원 확대
	06/24	188,043	185,214	-2,829	○ 예술인생활안정자금(용자)사업 원 금(이자) 조기상환에 따른 관련 수입 항목 신설(1,671백만원) ○ 코로나-19로 인해 위축된 창작환 경 회복 및 포스트 코로나 시대의 사 회적 정서 치유와 소통을 위한 '문화 예술 우수기록 콘텐츠 아카이브' 신 규 내역사업 편성(4,500백만원)
	07/27	185,214	168,154	-17,060	
	08/25	168,154	182,214	14,060	○ 복권기금을 재원으로 하는 통합문 화이용권 사업비 증액(2차 추경)에 따 른 복권기금 전입금 증액

<언론진흥기금>

변경사유

변경내역

<수입>

(단위: 백만원)

구 분	변경일자	당초(A)	변경(B)	증감 (B-A)	사 유
해 당 없 음					

< 지 출 >

\* 분야-부문 : 060장(분야) 문화및관광 - 061관(부문) 문화예술

(단위: 백만원)

구 분	변경 일자	당초(A)	변경 (B)	증감 (B-A)	사 유
<b>합 계</b>	-	<b>20,977</b>	<b>20,977</b>	<b>0</b>	
1400항(프로그램) 문화미디어산업육성및지원	-	20,977	20,977	0	
1463세항(단위사업) 신문발전지원	-	20,977	20,977	0	
210목 운영비	07/12	1,377	1,377	0	언론공익사업 내 미디어교육사업 일반수용비(210-01) 13,500,000원을 미디어교육인프라구축시설 관련 시설장비유지비(210-09)로의 전용
	07/25	1,498	1,568	71	○ 공동연구원 및 보조연구원 예산 사용 방식을 기존 정책연구비에서 일반수용비(사레비 지급방식)로 변경하여 사업수행에 따른 비목변경 (기금관리위원회 172차 회의(5/11) 의결)
	07/25	1,244	1,242	-2	언론통계조사분석사업 제세 210-02 -> 연구용역비 260-01 변경
	07/26	1,568	1,568	-1	1) 뉴스미디어진흥 - 뉴스콘텐츠생산 지원 일반수용비 : 790,000원 감액 -> 일반연구비 : 790,000원 증액 2) 뉴스미디어진흥 - 뉴스콘텐츠생산 지원 관리용역비 : 10,000,000원 감액 -> 일반연구비 : 10,000,000원 증액
	07/26	2,250	2,240	-10	기획취재 보도물 아카이브 개편 사업 지출을 위한 개발비 예산 편성
	09/30	1,568	1,586	18	내부 2021/07/14 신청건 제 6회 언론 통계 자료 활용 학술대회 선정 논문 원고비 집행을 위한 예산전용(기금관리위원회 의결) - 언론통계조사분석사업 내 사레비 [210-01] 18,000,000원 증액, 연구용역비[260-01] 18,000,000원 감액
	09/30	1,586	1,595	9	내부 2021/07/16 신청건 뉴스빅데이터분석시스템개발 관련 사레비 증액을 위한 예산전용(기금관리위원회 의결) - 뉴스빅데이터분석시스템개발 사레비(210-01) 9,000,000원 증액, 개발용역비(260-01) 9,000,000원 감액
	09/30	1,242	1,142	-100	내부 2021/07/19 신청건 뉴스콘텐츠공용인프라구축 개발용역비 증액을 위한 예산전용 감배정 공공요금및제세(210-02) - 100,000,000원 감액 후 개발용역비(260-01) 100,000,000원 증액 목적
	12/16	923	911	-12	일반용역비(210-14)로 편성된 예산을 사업 성격에 맞춰 일반연구비(260-01)로 변경 집행하고자 함
260목 연구용역비	07/25	208	137	-71	○ 공동연구원 및 보조연구원 예산 사용 방식을 기존 정책연구비에서 일반수용비(사레비 지급방식)로 변경하여 사업수행에 따른 비목변경 (기금관리위원회 172차 회의(5/11) 의결)
	07/25	2,371	2,373	2	언론통계조사분석사업 제세 210-02 -> 연구용역비 260-01 변경
	07/26	2,373	2,374	1	1) 뉴스미디어진흥 - 뉴스콘텐츠생산 지원 일반수용비 : 790,000원 감액 -> 일반연구비 : 790,000원 증액 2) 뉴스미디어진흥 - 뉴스콘텐츠생산 지원 관리용역비 : 10,000,000원 감액 -> 일반연구비 : 10,000,000원 증액
	07/26	2,374	2,384	10	기획취재 보도물 아카이브 개편 사업 지출을 위한 개발비 예산 편성

260목 연구용역비	09/30	2,384	2,366	-18	내부 2021/07/14 신청건 제 6회 언론 통계 자료 활용 학술대회 선정 논문 원고비 집행을 위한 예산전용(기금관리위원회 의결) - 언론 통계 조사 분석 사업 내 사례비 [210-01] 18,000,000원 증액, 연구용역비[260-01] 18,000,000원 감액
	09/30	2,366	2,357	-9	내부 2021/07/16 신청건 뉴스빅데이터 분석 시스템 개발 관련 사례비 증액을 위한 예산전용(기금관리위원회 의결) - 뉴스빅데이터 분석 시스템 개발 사례비(210-01) 9,000,000원 증액, 개발용역비(260-01) 9,000,000원 감액
	09/30	2,357	2,457	100	내부 2021/07/19 신청건 뉴스콘텐츠 공공용인프라 구축 개발용역비 증액을 위한 예산전용 감배정 공공요금 및 제세(210-02) -100,000,000원 감액 후 개발용역비(260-01) 100,000,000원 증액 목적
	12/16	40	52	12	일반용역비(210-14)로 편성된 예산을 사업 성격에 맞춰 일반연구비(260-01)로 변경 집행하고자 함

<영화발전기금>

변경사유

변경내역

<수입>

(단위: 백만원)

구분	변경일자	당초(A)	변경(B)	증감 (B-A)	사유
해 당 없 음					

< 지 출 >

\* 분야-부문 : 060장(분야) 문화및관광 - 061관(부문) 문화예술

(단위: 백만원)

구 분	변경 일자	당초(A)	변경(B)	증감 (B-A)	사 유
<b>합 계</b>	-	<b>105,266</b>	<b>133,566</b>	<b>28,300</b>	
1200항(프로그램) 콘텐츠산업 육성	-	105,266	133,566	28,300	
1261세항(단위사업) 영화산업 육성 및 지원	-	105,266	133,566	28,300	
110목 인건비	04/30	2	107	105	-코로나19 특별지원 사업 운영 인건 비 확보
	06/23	988	988	0	-코로나19 특별지원 사업 운영 인건 비 확보
210목 운영비	04/30	14,761	32,556	17,795	-코로나19 특별지원 사업비 확보
	06/23	40,042	40,497	455	-코로나19 특별지원 사업비 확보 및 온라인상영관 통합전상망 데이터 연 계 방식 변경에 따른 예산과목 조정
	07/27	9,614	19,614	10,000	-코로나19 특별지원 사업(국민 영화 관람 활성화) 사업비 확보
220목 여비	06/23	399	189	-210	-코로나19 확산으로 인한 국외여비 불용 예상액 절감
	11/17	172	172	0	-코로나19 확산으로 인한 국외여비 불용 예상액 절감을 통한 국내여비 추 가 확보
260목 연구용역비	04/30	331	700	369	-코로나19 피해에 따라 영화관 표준 화/안전 사업 지원 확대 비용 확보
	06/23	2,354	2,109	-245	-온라인상영관 통합전상망 데이터 연 계 방식 변경에 따른 예산과목 조정
310목 보전금	04/30	315	615	300	-코로나19극복, 영화인 직업 훈련 긴 급지원 예산 확보
320목 민간이전	04/30	11,512	11,143	-369	-코로나19 확산으로 인한 영화제작 편수 감소에 따라 불용 예상액 절감
420목 건설비	04/30	0	100	100	-한국영화아카데미 신규사업 <사전 제작과정> 운영을 위한 작품 제작 연 구공간 리모델링 공사비 확보

\* 분야-부문 : 060장(분야) 문화및관광 - 065관(부문) 문화및관광일반

(단위: 백만원)

구 분	변경 일자	당초(A)	변경(B)	증감 (B-A)	사 유
<b>합 계</b>	-	<b>199,979</b>	<b>171,679</b>	<b>-28,300</b>	
7200항(프로그램) 기금운영비	-	11,741	11,769	28	
7277세항(단위사업) 영화발전 기금운영비	-	11,741	11,769	28	
210목 운영비	04/30	102	129	28	-신임 상임위원(위원장) 임시숙소 운영 임차료 예산 확보
	06/23	967	947	-20	-경영개선 컨설팅 용역비 확보를 위한 세목 간 조정
	11/17	1,369	1,357	-12	-기금운영비 집행효율화를 위한 불용 예상액 절감
220목 여비	11/17	63	75	12	-각종 회의 및 토론회 참석을 위한 국 내여비 확보
260목 연구용역비	06/23	40	60	20	-경영개선 컨설팅 용역비 확보를 위한 세목 간 조정
9700항(프로그램) 여유자금운용	-	188,238	159,911	-28,328	
9702세항(단위사업) 통화금융 기관 예치(영화기금)	-	188,238	159,911	-28,328	
470목 예치금및유가증권매입	04/30	188,238	169,911	-18,328	-코로나19 확산에 따른 영화계 지원 사업 예산 확보
470목 예치금및유가증권매입	07/27	169,911	159,911	-10,000	-코로나19 확산에 따른 영화계 지원 사업 예산 확보

<지역신문발전기금>

변경사유

변경내역

<수입>

(단위: 백만원)

구분	변경일자	당초(A)	변경(B)	증감 (B-A)	사유
해 당 없 음					



< 지 출 >

\* 분야-부문 : 060장(분야) 문화및관광 - 061관(부문) 문화예술

(단위: 백만원)

구 분	변경 일자	당초 (A)	변경 (B)	증감 (B-A)	사 유
<b>합 계</b>	-	<b>8,699</b>	<b>8,699</b>	<b>0</b>	
1400항(프로그램) 문화미디어산업육성및지원	-	8,699	8,699	0	
1461세항(단위사업) 지역신문발전지원	-	8,699	8,699	0	
210목 운영비	04/20	1,134	1,150	15	지역신문발전기금의 원활한 연구사업을 위한 비목 변경
260목 연구용역비	04/20	44	28	-15	지역신문발전기금의 원활한 연구사업을 위한 비목 변경

\* 분야-부문 : 060장(분야) 문화및관광 - 065관(부문) 문화및관광일반

(단위: 백만원)

구 분	변경 일자	당초 (A)	변경 (B)	증감 (B-A)	사 유
<b>합 계</b>	-	<b>1,261</b>	<b>1,261</b>	<b>0</b>	
7200항(프로그램) 기금운영비	-	592	592	0	
7278세항(단위사업) 지역신문발전기금운영비	-	592	592	0	
110목 인건비	02/16	45	43	-2	예산변경에 따른 비목변경
320목 민간이전	02/16	8	11	2	예산변경에 따른 비목변경

#### 4) 총사업비 관리대상 사업의 사업별 집행명세서

##### 가. 총사업비 관리대상 결산 사업 총괄표[기금]

회	계	대상 사업	총사업비 (A)	집행 (B=C+b)	% (B/A)	20년까지 집행액 (C)	
<b>합</b>	<b>계</b>	<b>10</b>	<b>559,518,000,000</b>	<b>182,703,050,450</b>	<b>32.7</b>	<b>105,441,101,782</b>	
관	광	진	흥	개	발	기	금
		4	224,724,000,000	133,815,857,703	59.5	88,635,093,012	
국	민	체	육	진	흥	기	금
		6	334,794,000,000	48,887,192,747	14.6	16,806,008,770	

(단위: 개, 원)

세출예산액	` 21년				` 22년이후 집행예정액 (A-B)
	예산현액 (a)	집행액 (b)	이월액 (c)	불용액 (a-b-c)	
92,671,000,000	138,735,274,002	77,261,948,668	40,120,480,361	21,352,844,973	376,066,949,550
38,023,000,000	55,637,050,362	45,180,764,691	9,708,285,671	748,000,000	90,160,142,297
54,648,000,000	83,098,223,640	32,081,183,977	30,412,194,690	20,604,844,973	285,906,807,253

## 나. 사업별 집행명세서[기금]

회 계	총사업비명	사업 기간	총사업비 (A)	집행 (B=C+b)	% (B/A)
<b>합 계</b>			<b>559,518,000,000</b>	<b>182,703,050,450</b>	<b>32.7</b>
관 광 진 흥 개 발 기 금	[MICE산업육성지원] 한류·공연관광 콘텐츠 플랫폼 조성	20~24 (5년)	71,353,000,000	15,820,000,000	22.2
관 광 진 흥 개 발 기 금	[관광자원 기반조성] 평화 테마파크 조성	19~24 (6년)	48,400,000,000	22,835,000,000	47.2
관 광 진 흥 개 발 기 금	[폐광지역 관광상품개발] 탄광지역 통 합 관광 지원 센터 조성	15~21 (7년)	27,971,000,000	27,223,000,000	97.3
관 광 진 흥 개 발 기 금	[해외관광문화센터 건립] 뉴욕 관광문 화 센터	08~22 (15년)	77,000,000,000	67,937,857,703	88.2
국 민 체 육 진 흥 기 금	[국립체육박물관 건립] 국립체육박 물관	16~23 (8년)	28,424,000,000	620,314,992	2.2
국 민 체 육 진 흥 기 금	[기초생활체육 저변확산 지원] 광주수 영 진 흥 센터	20~24 (5년)	38,378,000,000	0	0
국 민 체 육 진 흥 기 금	[기초생활체육 저변확산 지원] 국민체 육진흥공단 스포츠가치센터 건립	15~22 (8년)	41,263,000,000	11,016,985,107	26.7
국 민 체 육 진 흥 기 금	[대한체육회 운영지원] 체육인교육센 터 건립	20~23 (4년)	31,333,000,000	1,007,798,590	3.2
국 민 체 육 진 흥 기 금	[스포츠종목 보급] 충주 전통무예진 흥 시설	20~24 (5년)	35,200,000,000	185,900,000	.5
국 민 체 육 진 흥 기 금	[올림픽스포츠복합플렉스 조성] 올림 픽 스포츠복합플렉스 조성	15~23 (9년)	160,196,000,000	36,056,194,058	22.5

(단위: 원)

20년까지 집행액 (C)	21년					22년이후 집행예정액 (A-B)
	세출예산액	예산현액 (a)	집행액 (b)	이월액 (c)	불용액 (a-b-c)	
105,441,101,782	92,671,000,000	138,735,274,002	77,261,948,668	40,120,480,361	21,352,844,973	376,066,949,550
3,307,000,000	12,513,000,000	12,513,000,000	12,513,000,000	0	0	55,533,000,000
12,835,000,000	10,000,000,000	10,000,000,000	10,000,000,000	0	0	25,565,000,000
22,994,000,000	0	4,977,000,000	4,229,000,000	0	748,000,000	0
49,499,093,012	15,510,000,000	28,147,050,362	18,438,764,691	9,708,285,671	0	9,062,142,297
617,744,210	2,567,000,000	7,351,953,640	2,570,782	0	7,349,382,858	27,803,685,008
0	510,000,000	510,000,000	0	510,000,000	0	38,378,000,000
7,012,003,460	16,662,000,000	18,955,800,000	4,004,981,647	14,550,604,450	400,213,903	30,246,014,893
1,000,000,000	5,000,000,000	5,000,000,000	7,798,590	4,992,201,410	0	30,325,201,410
185,900,000	1,500,000,000	1,500,000,000	0	1,500,000,000	0	35,014,100,000
7,990,361,100	28,409,000,000	49,780,470,000	28,065,832,958	8,859,388,830	12,855,248,212	124,139,805,942



## 〈참고〉 프로그램 결산

# 1. 연차별 프로그램 결산 총괄표

구 분	2020 지 출 액
<b>합 계</b>	<b>8,336,088,327,780</b>
060장(분야) 문화및관광	8,336,088,327,780
061관(부문) 문화예술	3,289,434,053,795
1100항(프로그램) 종교문화지원	41,336,617,230
1200항(프로그램) 콘텐츠산업 육성	716,704,763,874
1300항(프로그램) 건강한 저작권 생태계 조성	71,537,719,600
1400항(프로그램) 문화미디어산업육성및지원	152,349,191,600
1500항(프로그램) 창의적문화정책구현	398,933,058,880
1600항(프로그램) 예술의 진흥 및 생활화, 산업화	511,100,823,800
1700항(프로그램) 예술의 창작역량 및 사회적 가치 제고	301,013,878,751
1900항(프로그램) 국정홍보기획	28,316,454,150
2000항(프로그램) 아시아문화중심도시조성	97,426,856,780
2100항(프로그램) 지역문화 진흥 및 문화기반 조성	196,506,089,510
2700항(프로그램) 한국예술종합학교운영	40,354,052,590
2800항(프로그램) 국립박물관운영	122,803,570,960
2900항(프로그램) 국립국어원운영	16,351,061,750
3000항(프로그램) 국립중앙도서관운영	76,185,188,250
3100항(프로그램) 해외문화홍보원 운영	89,724,298,530
3200항(프로그램) 국립중앙극장운영	58,274,765,410
3300항(프로그램) 국립현대미술관운영	48,812,042,640
3400항(프로그램) 국립국악원운영	64,744,316,240
3500항(프로그램) 국립민속박물관운영	37,049,988,530
3600항(프로그램) 대한민국의역사박물관 운영	13,149,235,560
3700항(프로그램) 국립한글박물관 운영	9,184,524,890
3800항(프로그램) 한국정책방송원 운영	23,521,923,290
3900항(프로그램) 국립장애인도서관 운영	0
7100항(프로그램) 문화·관광행정지원	3,274,918,150
8000항(프로그램) 회계간거래(전출금)	101,006,000,000
8400항(프로그램) 회계기금간거래(전출금)	59,767,263,890
8900항(프로그램) 기금간거래	10,005,448,940



(단위: 원, %)

2021		
예 산 액 (A)	지 출 액 (B)	비 율 (B/A)
<b>10,023,576,000,000</b>	<b>9,100,241,601,344</b>	<b>90.8</b>
10,023,576,000,000	9,100,241,601,344	90.8
3,636,837,000,000	3,503,322,194,736	96.3
59,386,000,000	54,413,688,990	91.6
837,226,000,000	830,861,616,701	99.2
81,596,000,000	80,978,569,480	99.2
174,664,000,000	173,364,069,380	99.3
169,093,000,000	167,870,477,250	99.3
502,807,000,000	488,534,725,980	97.2
328,054,000,000	323,186,509,235	98.5
40,516,000,000	39,782,217,160	98.2
139,930,000,000	125,321,912,850	89.6
448,570,000,000	415,036,354,820	92.5
40,208,000,000	36,403,595,810	90.5
138,606,000,000	130,352,942,970	94.0
18,583,000,000	16,890,702,620	90.9
74,122,000,000	66,629,365,620	89.9
123,577,000,000	110,615,077,720	89.5
29,605,000,000	34,293,775,840	115.8
53,516,000,000	49,881,175,090	93.2
78,473,000,000	64,088,325,490	81.7
20,305,000,000	19,988,305,580	98.4
12,486,000,000	11,755,367,620	94.1
15,160,000,000	14,179,393,010	93.5
22,473,000,000	22,025,548,730	98.0
10,508,000,000	10,246,273,870	97.5
3,930,000,000	3,329,724,780	84.7
138,410,000,000	138,410,000,000	100.0
67,233,000,000	67,149,248,530	99.9
7,800,000,000	7,733,229,610	99.1

구 분	2020 지 출 액
062관(부문) 관광	1,540,936,765,330
4100항(프로그램) 관광진흥기반확충	207,143,281,410
4200항(프로그램) 국내관광활성화	910,915,275,360
4300항(프로그램) 외래관광객유치	219,173,081,520
4400항(프로그램) 관광산업 활성화	132,376,805,560
4600항(프로그램) 사행산업통합감독위원회 운영	3,812,840,420
9000항(프로그램) 기금간거래	67,515,481,060
063관(부문) 체육	2,447,590,419,140
5100항(프로그램) 생활체육육성	917,519,586,800
5200항(프로그램) 전문체육육성	375,467,345,360
5300항(프로그램) 스포츠산업 육성	272,762,366,800
5400항(프로그램) 국제스포츠역량강화	75,702,023,300
5500항(프로그램) 장애인체육육성	87,214,958,870
9000항(프로그램) 기금간거래	718,924,138,010
065관(부문) 문화및관광일반	1,058,127,089,515
7100항(프로그램) 문화·관광행정지원	262,202,377,530
7200항(프로그램) 기금운영비	61,469,365,971
9700항(프로그램) 여유자금운용	734,455,346,014

(단위: 원, %)

2021		
예 산 액 (A)	지 출 액 (B)	비 율 (B/A)
1,598,172,000,000	1,403,205,824,260	87.8
200,306,000,000	185,738,814,630	92.7
895,042,000,000	726,824,490,190	81.2
262,410,000,000	257,768,079,710	98.2
207,255,000,000	202,389,741,340	97.7
4,826,000,000	3,848,198,120	79.7
28,333,000,000	26,636,500,270	94.0
2,606,010,000,000	2,541,662,216,685	97.5
1,015,528,000,000	984,590,636,248	97.0
394,689,000,000	383,802,147,110	97.2
352,913,000,000	338,904,845,627	96.0
90,007,000,000	82,264,460,160	91.4
91,134,000,000	90,361,327,290	99.2
661,739,000,000	661,738,800,250	100.0
2,182,557,000,000	1,652,051,365,663	75.7
293,814,000,000	272,656,687,410	92.8
64,416,500,000	63,517,178,905	98.6
1,824,326,500,000	1,315,877,499,348	72.1

## 2. 당년도 프로그램 결산 총괄표

구 분	회계/기금	세출예산액/ 수정지출계획액	전년도이월액
<b>합 계</b>		<b>10,023,576,000,000</b>	<b>77,816,828,024</b>
060장(분야) 문화및관광		10,023,576,000,000	77,816,828,024
061관(부문) 문화예술		3,636,837,000,000	52,022,073,919
1100항(프로그램) 종교문화지원		59,386,000,000	0
1131세항(단위사업) 종교문화활동 및 보존지원	일반회계	59,386,000,000	0
1200항(프로그램) 콘텐츠산업 육성		837,226,000,000	8,264,804,969
1231세항(단위사업) 문화콘텐츠산업 진흥 환경 조성	일반회계	284,899,000,000	0
1232세항(단위사업) 문화콘텐츠산업 육성	일반회계	339,001,000,000	4,192,363,700
1234세항(단위사업) 문화콘텐츠산업 기술지원	일반회계	79,760,000,000	0
1261세항(단위사업) 영화산업 육성 및 지원	영화발전기금	133,566,000,000	4,072,441,269
1300항(프로그램) 건강한 저작권 생태계 조성		81,596,000,000	27,272,730
1331세항(단위사업) 저작권 인식제고 및 보호활동 강화	일반회계	57,694,000,000	27,272,730
1333세항(단위사업) 저작물 이용 및 유통환경 조성	일반회계	23,902,000,000	0
1400항(프로그램) 문화미디어산업육성및지원		174,664,000,000	0
1431세항(단위사업) 미디어산업육성	일반회계	34,950,000,000	0
1432세항(단위사업) 방송영상콘텐츠 및 광고산업 활성화	일반회계	67,106,000,000	0
1433세항(단위사업) 출판산업육성	일반회계	42,932,000,000	0
1461세항(단위사업) 지역신문발전지원	지역신문발전 기금	8,699,000,000	0
1463세항(단위사업) 신문발전지원	언론진흥기금	20,977,000,000	0
1500항(프로그램) 창의적문화정책구현		169,093,000,000	11,214,870,770
1531세항(단위사업) 문화·인문 진흥	일반회계	22,095,000,000	614,454,270
1532세항(단위사업) 국어문화진흥	일반회계	89,355,000,000	10,575,916,500
1533세항(단위사업) 전통문화 진흥	일반회계	45,702,000,000	0
1534세항(단위사업) 국제문화교류	일반회계	11,941,000,000	24,500,000
1600항(프로그램) 예술의 진흥 및 생활화, 산업화		502,807,000,000	1,722,325,600
1631세항(단위사업) 문화예술단체지원	일반회계	84,631,000,000	0
1632세항(단위사업) 공연 및 전통예술 진흥기반 구축	일반회계	104,944,000,000	638,537,900
1633세항(단위사업) 기초예술역량강화	일반회계	153,336,000,000	105,880,000
1635세항(단위사업) 시각예술 진흥기반 구축	일반회계	27,591,000,000	977,907,700
1637세항(단위사업) 문화예술교육지원	일반회계	132,305,000,000	0
1700항(프로그램) 예술의 창작역량 및 사회적 가치 제고		328,054,000,000	0

(단위: 원)

세출예산현액/ 지출계획현액	지출액	다음연도 이월액	불용액
<b>10,101,392,828,024</b>	<b>9,100,241,601,344</b>	<b>123,105,878,050</b>	<b>369,596,347,978</b>
10,101,392,828,024	9,100,241,601,344	123,105,878,050	369,596,347,978
3,688,775,163,919	3,503,322,194,736	80,817,870,670	104,635,098,513
59,356,000,000	54,413,688,990	0	4,942,311,010
59,356,000,000	54,413,688,990	0	4,942,311,010
845,490,804,969	830,861,616,701	3,691,701,250	10,937,487,018
284,899,000,000	284,740,666,360	0	158,333,640
343,193,363,700	336,671,787,750	2,772,661,080	3,748,914,870
79,760,000,000	79,754,007,930	0	5,992,070
137,638,441,269	129,695,154,661	919,040,170	7,024,246,438
81,623,272,730	80,978,569,480	28,600,000	616,103,250
57,721,272,730	57,077,828,190	28,600,000	614,844,540
23,902,000,000	23,900,741,290	0	1,258,710
174,664,000,000	173,364,069,380	0	1,299,930,620
34,950,000,000	34,937,197,300	0	12,802,700
67,106,000,000	66,934,273,120	0	171,726,880
42,932,000,000	42,918,867,920	0	13,132,080
8,699,000,000	8,274,312,630	0	424,687,370
20,977,000,000	20,299,418,410	0	677,581,590
180,307,870,770	167,870,477,250	10,030,983,750	2,406,409,770
22,709,454,270	22,063,656,970	46,948,720	598,848,580
99,930,916,500	89,346,990,100	9,984,035,030	599,891,370
45,702,000,000	44,835,656,740	0	866,343,260
11,965,500,000	11,624,173,440	0	341,326,560
504,529,325,600	488,534,725,980	10,233,316,760	5,761,282,860
84,631,000,000	84,631,000,000	0	0
105,557,537,900	93,735,500,450	6,949,533,660	4,872,503,790
153,441,880,000	152,117,023,710	984,618,900	340,237,390
28,593,907,700	26,076,249,130	2,299,164,200	218,494,370
132,305,000,000	131,974,952,690	0	330,047,310
328,054,000,000	323,186,509,235	116,000,000	4,751,490,765

구 분	회계/기금	세출예산액/ 수정지출계획액	전년도이월액
1761세항(단위사업) 예술창작역량강화	문화예술킨흥 기금	106,358,000,000	0
1764세항(단위사업) 지역문화예술킨흥	문화예술킨흥 기금	18,819,000,000	0
1765세항(단위사업) 예술향유기회 확대	문화예술킨흥 기금	202,877,000,000	0
1900항(프로그램) 국정홍보기획		40,516,000,000	0
1931세항(단위사업) 정책홍보지원	일반회계	3,699,000,000	0
1932세항(단위사업) 대국민커뮤니케이션 강화	일반회계	34,206,000,000	0
1933세항(단위사업) 정책포털시스템 운영(정보화)	일반회계	2,611,000,000	0
2000항(프로그램) 아시아문화중심도시조성		139,930,000,000	2,259,749,360
2032세항(단위사업) 문화중심도시조성	아시아문화중 심도시조성특 별회계	139,930,000,000	2,259,749,360
2100항(프로그램) 지역문화 진흥 및 문화기반 조성		448,570,000,000	73,424,600
2131세항(단위사업) 도서관정보·정책 체계 활성화	일반회계	16,905,000,000	19,800,000
2133세항(단위사업) 박물관 정책 활성화	일반회계	63,731,000,000	4,274,600
2135세항(단위사업) 지역문화 진흥	일반회계	77,272,000,000	49,350,000
2136세항(단위사업) 문화시설 확충(지역자율)	국가균형발전 특별회계	258,074,000,000	0
2138세항(단위사업) 문화시설 확충(제주)	국가균형발전 특별회계	2,650,000,000	0
2140세항(단위사업) 문화시설 확충(세종)	국가균형발전 특별회계	698,000,000	0
2141세항(단위사업) 문화도시 조성(지역지원)	국가균형발전 특별회계	18,400,000,000	0
2151세항(단위사업) 시각예술 진흥기반 구축(지역자율)	국가균형발전 특별회계	10,690,000,000	0
2153세항(단위사업) 시각예술 진흥기반 구축(세종)	국가균형발전 특별회계	150,000,000	0
2700항(프로그램) 한국예술종합학교운영		40,208,000,000	535,179,040
2731세항(단위사업) 한국예술종합학교 운영 활성화	일반회계	40,208,000,000	535,179,040
2800항(프로그램) 국립박물관운영		138,606,000,000	12,811,717,280
2831세항(단위사업) 국립박물관 운영	일반회계	138,606,000,000	12,811,717,280
2900항(프로그램) 국립국어원운영		18,583,000,000	406,511,440
2931세항(단위사업) 국어발전기반조성및진흥	일반회계	18,583,000,000	406,511,440
3000항(프로그램) 국립중앙도서관운영		74,122,000,000	163,350,000
3031세항(단위사업) 국립중앙도서관 운영	일반회계	74,122,000,000	163,350,000
3100항(프로그램) 해외문화홍보원 운영		123,577,000,000	430,000,000
3131세항(단위사업) 해외문화홍보원 운영	일반회계	123,577,000,000	430,000,000
3200항(프로그램) 국립중앙극장운영		29,605,000,000	7,489,131,190
3231세항(단위사업) 국립중앙극장 운영	일반회계	29,605,000,000	7,489,131,190

(단위: 원)

세출예산현액/ 지출계획현액	지출액	다음연도 이월액	불용액
106,358,000,000	103,411,336,443	116,000,000	2,830,663,557
18,819,000,000	18,589,321,923	0	229,678,077
202,877,000,000	201,185,850,869	0	1,691,149,131
40,516,000,000	39,782,217,160	0	733,782,840
3,699,000,000	3,217,773,280	0	481,226,720
34,206,000,000	33,955,206,810	0	250,793,190
2,611,000,000	2,609,237,070	0	1,762,930
142,189,749,360	125,321,912,850	4,693,460,600	12,174,375,910
142,189,749,360	125,321,912,850	4,693,460,600	12,174,375,910
448,643,424,600	415,036,354,820	22,306,139,250	11,300,930,530
16,924,800,000	15,983,362,640	28,000,000	913,437,360
63,695,274,600	59,729,384,620	913,684,710	3,052,205,270
77,361,350,000	77,011,607,560	45,454,540	304,287,900
258,074,000,000	230,171,000,000	21,319,000,000	6,584,000,000
2,650,000,000	2,650,000,000	0	0
698,000,000	651,000,000	0	47,000,000
18,400,000,000	18,400,000,000	0	0
10,690,000,000	10,290,000,000	0	400,000,000
150,000,000	150,000,000	0	0
40,743,179,040	36,403,595,810	117,744,460	4,221,838,770
40,743,179,040	36,403,595,810	117,744,460	4,221,838,770
151,417,717,280	130,352,942,970	9,136,112,640	11,928,661,670
151,417,717,280	130,352,942,970	9,136,112,640	11,928,661,670
18,989,511,440	16,890,702,620	929,652,690	1,169,156,130
18,989,511,440	16,890,702,620	929,652,690	1,169,156,130
74,285,350,000	66,629,365,620	1,864,795,000	5,791,189,380
74,285,350,000	66,629,365,620	1,864,795,000	5,791,189,380
124,007,000,000	110,615,077,720	3,860,388,340	9,531,533,940
124,007,000,000	110,615,077,720	3,860,388,340	9,531,533,940
37,094,131,190	34,293,775,840	362,420,500	2,437,934,850
37,094,131,190	34,293,775,840	362,420,500	2,437,934,850

구 분	회계/기금	세출예산액/ 수정지출계획액	전년도이월액
3300항(프로그램) 국립현대미술관운영		53,516,000,000	621,999,340
3331세항(단위사업) 국립현대미술관 운영 활성화	일반회계	53,516,000,000	621,999,340
3400항(프로그램) 국립국악원운영		78,473,000,000	2,563,521,310
3431세항(단위사업) 국립국악원 운영 활성화	일반회계	78,473,000,000	2,563,521,310
3500항(프로그램) 국립민속박물관운영		20,305,000,000	2,030,086,290
3531세항(단위사업) 국립민속박물관운영활성화	일반회계	20,305,000,000	2,030,086,290
3600항(프로그램) 대한민국의역사박물관 운영		12,486,000,000	0
3631세항(단위사업) 대한민국의역사박물관 운영	일반회계	12,486,000,000	0
3700항(프로그램) 국립한글박물관 운영		15,160,000,000	1,408,130,000
3731세항(단위사업) 국립한글박물관 운영	일반회계	15,160,000,000	1,408,130,000
3800항(프로그램) 한국정책방송원 운영		22,473,000,000	0
3831세항(단위사업) 한국정책방송원 운영 활성화	일반회계	22,473,000,000	0
3900항(프로그램) 국립장애인도서관 운영		10,508,000,000	0
3931세항(단위사업) 국립장애인도서관 운영	일반회계	10,508,000,000	0
7100항(프로그램) 문화·관광행정지원		3,930,000,000	0
7101세항(단위사업) 소속기관 인건비	아시아문화중심도시조성특별회계	3,283,000,000	0
7118세항(단위사업) 총액인건비대상 소속기관기본경비	아시아문화중심도시조성특별회계	629,000,000	0
7119세항(단위사업) 소속기관 기본경비	아시아문화중심도시조성특별회계	18,000,000	0
8000항(프로그램) 회계간거래(전출금)		138,410,000,000	0
8011세항(단위사업) 회계간전출(아시아문화중심도시조성특별회계)	일반회계	138,410,000,000	0
8400항(프로그램) 회계기금간거래(전출금)		67,233,000,000	0
8420세항(단위사업) 일반회계전출(지역신문발전기금)	일반회계	8,700,000,000	0
8421세항(단위사업) 일반회계전출(문화예술진흥기금)	일반회계	20,370,000,000	0
8426세항(단위사업) 일반회계전출(관광진흥개발기금)	일반회계	37,750,000,000	0
8427세항(단위사업) 아시아문화중심도시조성특별회계전출(공무원연금기금)	아시아문화중심도시조성특별회계	413,000,000	0
8900항(프로그램) 기금간거래		7,800,000,000	0
8999세항(단위사업) 복권기금반환금(문예진흥기금)	문화예술진흥기금	7,800,000,000	0
062관(부문) 관광		1,598,172,000,000	19,226,921,450
4100항(프로그램) 관광진흥기반확충		200,306,000,000	18,211,940,890
4153세항(단위사업) 광역관광자원개발	국가균형발전특별회계	117,918,000,000	17,031,000,000
4154세항(단위사업) 기초 관광자원개발(제주)	국가균형발전특별회계	8,806,000,000	0



(단위: 원)

세출예산현액/ 지출계획현액	지출액	다음연도 이월액	불용액
54,137,999,340	49,881,175,090	1,452,836,720	2,803,987,530
54,137,999,340	49,881,175,090	1,452,836,720	2,803,987,530
81,036,521,310	64,088,325,490	11,746,451,710	5,201,744,110
81,036,521,310	64,088,325,490	11,746,451,710	5,201,744,110
22,335,086,290	19,988,305,580	17,698,800	2,329,081,910
22,335,086,290	19,988,305,580	17,698,800	2,329,081,910
12,450,060,000	11,755,367,620	122,600,000	572,092,380
12,450,060,000	11,755,367,620	122,600,000	572,092,380
16,550,160,000	14,179,393,010	6,479,000	2,364,287,990
16,550,160,000	14,179,393,010	6,479,000	2,364,287,990
22,473,000,000	22,025,548,730	100,489,200	346,962,070
22,473,000,000	22,025,548,730	100,489,200	346,962,070
10,508,000,000	10,246,273,870	0	261,726,130
10,508,000,000	10,246,273,870	0	261,726,130
3,930,000,000	3,329,724,780	0	600,275,220
3,283,000,000	2,809,605,550	0	473,394,450
629,000,000	504,610,180	0	124,389,820
18,000,000	15,509,050	0	2,490,950
138,410,000,000	138,410,000,000	0	0
138,410,000,000	138,410,000,000	0	0
67,233,000,000	67,149,248,530	0	83,751,470
8,700,000,000	8,700,000,000	0	0
20,370,000,000	20,370,000,000	0	0
37,750,000,000	37,750,000,000	0	0
413,000,000	329,248,530	0	83,751,470
7,800,000,000	7,733,229,610	0	66,770,390
7,800,000,000	7,733,229,610	0	66,770,390
1,617,398,921,450	1,403,205,824,260	6,273,224,920	207,919,872,270
218,517,940,890	185,738,814,630	413,123,630	32,366,002,630
134,949,000,000	103,609,000,000	0	31,340,000,000
8,806,000,000	8,806,000,000	0	0

구 분	회계/기금	세출예산액/ 수정지출계획액	전년도이월액
4156세항(단위사업) 관광레저 개발 육성	국가균형발전 특별회계	40,069,000,000	0
4161세항(단위사업) 관광자원활성화	관광진흥개발 기금	33,513,000,000	1,180,940,890
4200항(프로그램) 국내관광활성화		895,042,000,000	99,926,200
4237세항(단위사업) 국내관광활성화지원	일반회계	40,300,000,000	0
4262세항(단위사업) 관광인프라 조성	관광진흥개발 기금	97,015,000,000	0
4264세항(단위사업) 국내관광육성지원	관광진흥개발 기금	140,370,000,000	99,926,200
4266세항(단위사업) 출국납부금 징수위탁	관광진흥개발 기금	18,357,000,000	0
4267세항(단위사업) 관광사업체 융자지원	관광진흥개발 기금	599,000,000,000	0
4300항(프로그램) 외래관광객유치		262,410,000,000	127,253,180
4331세항(단위사업) 국제관광교류	일반회계	3,803,000,000	0
4361세항(단위사업) 해외관광객유치활동사업	관광진흥개발 기금	202,786,000,000	127,253,180
4362세항(단위사업) 문화협력을 통한 외래 관광객 유치	관광진흥개발 기금	55,821,000,000	0
4400항(프로그램) 관광산업 활성화		207,255,000,000	295,101,180
4437세항(단위사업) 관광산업 디지털 전문인력 양성	일반회계	7,200,000,000	0
4462세항(단위사업) 관광산업 활성화 지원	관광진흥개발 기금	137,369,000,000	295,101,180
4463세항(단위사업) 고부가가치 관광산업육성	관광진흥개발 기금	62,686,000,000	0
4600항(프로그램) 사행산업통합감독위원회 운영		4,826,000,000	492,700,000
4631세항(단위사업) 사행산업통합감독위원회 운영	일반회계	4,826,000,000	492,700,000
9000항(프로그램) 기금간거래		28,333,000,000	0
9003세항(단위사업) 공공자금관리기금 예수금 상환	관광진흥개발 기금	28,333,000,000	0
063관(부문) 체육		2,606,010,000,000	5,144,729,425
5100항(프로그램) 생활체육육성		1,015,528,000,000	2,313,800,000
5131세항(단위사업) 생활체육활성화	일반회계	1,753,000,000	0
5151세항(단위사업) 체육진흥시설지원	국가균형발전 특별회계	185,298,000,000	0
5153세항(단위사업) 체육진흥시설지원(제주)	국가균형발전 특별회계	1,000,000,000	0
5154세항(단위사업) 체육진흥시설지원(세종)	국가균형발전 특별회계	3,800,000,000	0
5161세항(단위사업) 생활체육 활성화	국민체육진흥 기금	419,480,000,000	0
5163세항(단위사업) 생활체육시설 지원	국민체육진흥 기금	348,609,000,000	2,313,800,000
5164세항(단위사업) 학교체육 육성	국민체육진흥 기금	32,413,000,000	0
5165세항(단위사업) 도박문제 예방 치유	국민체육진흥 기금	23,175,000,000	0
5200항(프로그램) 전문체육육성		394,689,000,000	0

(단위: 원)

세출예산현액/ 지출계획현액	지출액	다음연도 이월액	불용액
40,069,000,000	40,069,000,000	0	0
34,693,940,890	33,254,814,630	413,123,630	1,026,002,630
895,141,926,200	726,824,490,190	4,628,450,000	163,688,986,010
40,300,000,000	35,807,000,000	4,477,000,000	16,000,000
97,015,000,000	96,563,835,290	151,450,000	299,714,710
140,469,926,200	139,980,286,750	0	489,639,450
18,357,000,000	7,767,368,150	0	10,589,631,850
599,000,000,000	446,706,000,000	0	152,294,000,000
262,537,253,180	257,768,079,710	245,156,800	4,524,016,670
3,803,000,000	3,785,859,960	0	17,140,040
202,913,253,180	200,851,163,600	0	2,062,089,580
55,821,000,000	53,131,056,150	245,156,800	2,444,787,050
207,550,101,180	202,389,741,340	327,850,000	4,832,509,840
7,200,000,000	7,200,000,000	0	0
137,664,101,180	136,633,725,600	327,850,000	702,525,580
62,686,000,000	58,556,015,740	0	4,129,984,260
5,318,700,000	3,848,198,120	658,644,490	811,857,390
5,318,700,000	3,848,198,120	658,644,490	811,857,390
28,333,000,000	26,636,500,270	0	1,696,499,730
28,333,000,000	26,636,500,270	0	1,696,499,730
2,611,184,729,425	2,541,662,216,685	35,312,458,450	34,210,054,290
1,017,871,800,000	984,590,636,248	19,441,000,000	13,840,163,752
1,783,000,000	1,764,620,210	0	18,379,790
185,298,000,000	165,857,000,000	19,441,000,000	0
1,000,000,000	1,000,000,000	0	0
3,800,000,000	3,800,000,000	0	0
419,480,000,000	417,294,542,891	0	2,185,457,109
350,922,800,000	339,287,457,147	0	11,635,342,853
32,413,000,000	32,412,016,000	0	984,000
23,175,000,000	23,175,000,000	0	0
394,689,000,000	383,802,147,110	0	10,886,852,890

구 분	회계/기금	세출예산액/ 수정지출계획액	전년도이월액
5261세항(단위사업) 전문체육 육성	국민체육진흥 기금	335,572,000,000	0
5262세항(단위사업) 전문체육육성 기반구축	국민체육진흥 기금	36,500,000,000	0
5263세항(단위사업) 체육인복지사업	국민체육진흥 기금	22,617,000,000	0
5300항(프로그램) 스포츠산업 육성		352,913,000,000	2,830,929,425
5331세항(단위사업) 스포츠산업육성	일반회계	127,000,000	0
5362세항(단위사업) 스포츠산업 연구 및 기술개발(R&D)	국민체육진흥 기금	22,068,000,000	476,560,000
5364세항(단위사업) 기금조성 기반시설 지원	국민체육진흥 기금	109,912,000,000	0
5365세항(단위사업) 스포츠산업 활성화	국민체육진흥 기금	220,806,000,000	2,354,369,425
5400항(프로그램) 국제스포츠역량강화		90,007,000,000	0
5431세항(단위사업) 국제체육 역량 강화	일반회계	1,025,000,000	0
5461세항(단위사업) 국제스포츠 교류 활성화	국민체육진흥 기금	88,982,000,000	0
5500항(프로그램) 장애인체육육성		91,134,000,000	0
5531세항(단위사업) 장애인체육 진흥	일반회계	223,000,000	0
5561세항(단위사업) 장애인체육 육성	국민체육진흥 기금	90,911,000,000	0
9000항(프로그램) 기금간거래		661,739,000,000	0
9001세항(단위사업) 공공자금관리기금예탁(공공자금관리 기금)	국민체육진흥 기금	520,000,000,000	0
9005세항(단위사업) 기금 간 전출(문화예술진흥기금)	국민체육진흥 기금	97,000,000,000	0
9006세항(단위사업) 기금 간 전출(복권기금)	국민체육진흥 기금	4,739,000,000	0
9007세항(단위사업) 기금 간 전출(관광진흥개발기금)	국민체육진흥 기금	40,000,000,000	0
065관(부문) 문화및관광일반		2,182,557,000,000	1,423,103,230
7100항(프로그램) 문화·관광행정지원		293,814,000,000	1,116,652,030
7101세항(단위사업) 본부인건비	일반회계	82,257,000,000	0
7102세항(단위사업) 소속기관인건비	일반회계	146,147,000,000	0
7111세항(단위사업) 총액인건비대상 본부기본경비	일반회계	4,741,000,000	0
7112세항(단위사업) 본부기본경비	일반회계	4,582,000,000	0
7118세항(단위사업) 총액인건비대상 소속기관기본경비	일반회계	8,571,000,000	0
7119세항(단위사업) 소속기관기본경비	일반회계	11,325,000,000	0
7132세항(단위사업) 종합정책연구	일반회계	10,821,000,000	1,116,652,030
7133세항(단위사업) 문화정보화체계구축	일반회계	25,370,000,000	0
7200항(프로그램) 기금운영비		64,416,500,000	306,451,200
7276세항(단위사업) 문화예술진흥기금운영비	문화예술진흥 기금	21,565,000,000	0

(단위: 원)

세출예산현액/ 지출계획현액	지출액	다음연도 이월액	불용액
335,572,000,000	329,294,030,000	0	6,277,970,000
36,500,000,000	32,054,465,000	0	4,445,535,000
22,617,000,000	22,453,652,110	0	163,347,890
355,743,929,425	338,904,845,627	15,871,458,450	967,625,348
127,000,000	125,563,700	0	1,436,300
22,544,560,000	21,976,682,980	288,556,000	279,321,020
109,912,000,000	95,361,395,540	14,550,604,450	10
223,160,369,425	221,441,203,407	1,032,298,000	686,868,018
90,007,000,000	82,264,460,160	0	7,742,539,840
1,025,000,000	731,960,160	0	293,039,840
88,982,000,000	81,532,500,000	0	7,449,500,000
91,134,000,000	90,361,327,290	0	772,672,710
223,000,000	153,047,290	0	69,952,710
90,911,000,000	90,208,280,000	0	702,720,000
661,739,000,000	661,738,800,250	0	199,750
520,000,000,000	520,000,000,000	0	0
97,000,000,000	97,000,000,000	0	0
4,739,000,000	4,738,800,250	0	199,750
40,000,000,000	40,000,000,000	0	0
2,184,034,013,230	1,652,051,365,663	702,324,010	22,831,322,905
294,984,562,030	272,656,687,410	387,716,500	21,940,158,120
81,995,600,000	71,302,678,770	0	10,692,921,230
146,208,400,000	138,959,741,020	0	7,248,658,980
4,754,500,000	4,568,514,220	0	185,985,780
4,673,876,000	4,007,013,280	0	666,862,720
8,564,725,000	7,784,982,570	0	779,742,430
11,479,809,000	10,616,735,160	0	863,073,840
11,937,652,030	10,810,058,380	387,716,500	739,877,150
25,370,000,000	24,606,964,010	0	763,035,990
64,722,951,200	63,517,178,905	314,607,510	891,164,785
21,565,000,000	21,436,711,774	0	128,288,226

구 분	회계/기금	세출예산액/ 수정지출계획액	전년도이월액
7277세항(단위사업) 영화발전기금운영비	영화발전기금	11,768,500,000	43,771,200
7278세항(단위사업) 지역신문발전기금운영비	지역신문발전기금	592,000,000	0
7279세항(단위사업) 언론진흥기금운영비	언론진흥기금	216,000,000	0
7280세항(단위사업) 관광진흥개발기금운영비	관광진흥개발기금	635,000,000	18,250,000
7281세항(단위사업) 국민체육진흥기금운영비	국민체육진흥기금	29,640,000,000	244,430,000
9700항(프로그램) 여유자금운용		1,824,326,500,000	0
9701세항(단위사업) 통화금융기관예치(문예기금)	문화예술진흥기금	182,214,000,000	0
9702세항(단위사업) 통화금융기관예치(영화기금)	영화발전기금	159,910,500,000	0
9703세항(단위사업) 통화금융기관예치	지역신문발전기금	669,000,000	0
9704세항(단위사업) 통화금융기관예치	언론진흥기금	12,855,000,000	0
9705세항(단위사업) 통화금융기관예치(관광)	관광진흥개발기금	1,227,243,000,000	0
9706세항(단위사업) 통화금융기관예치(국민체육진흥기금)	국민체육진흥기금	39,425,000,000	0
9706세항(단위사업) 통화금융기관예치(체육기금)	국민체육진흥기금	202,010,000,000	0

(단위: 원)

세출예산현액/ 지출계획현액	지출액	다음연도 이월액	불용액
11,812,271,200	11,714,670,346	0	97,600,854
592,000,000	563,196,920	0	28,803,080
216,000,000	175,161,990	0	40,838,010
653,250,000	545,352,530	5,500,000	102,397,470
29,884,430,000	29,082,085,345	309,107,510	493,237,145
1,824,326,500,000	1,315,877,499,348	0	0
182,214,000,000	70,648,090,009	0	0
159,910,500,000	60,673,161,788	0	0
669,000,000	2,632,855,690	0	0
12,855,000,000	21,482,512,020	0	0
1,227,243,000,000	583,809,770,790	0	0
39,425,000,000	26,459,603,849	0	0
202,010,000,000	550,171,505,202	0	0





## [별첨] 예비금(비) 사용개황

예비비 사용 개황

### 1. 예비비 사용 분석

(단위: 백만원, %)

구 분	2021년도(A)	2020년도(B)	증감(A-B)	
			금액	비율
해 당 없 음				

## 2. 예비비 사용 평가

- 해당 없음



## [별첨] 결산부표



# 결산부표

## 1. 세입불납 결손사유 총괄표

(단위: 원)

불납결손 사유	불납결손액
해	당
없	음



여백

## 2. 세입불납 결손액 조서

과 목	예 산 액	징수결정액
		해 당

(단위: 원)

수 납 액	불납결손액	불납결손 사유
없	음	

### 3. 세입미수납사유 총괄표

일반회계

(단위: 원)

미수납 사유	미수납액
<b>합 계</b>	<b>25,027,869,310</b>
1) 징수유예	1,061,755,530
2) 납기미도래	2,147,612,280
3) 정리유예	51,986,650
4) 체납자 재력부족 및 거소불명	16,722,980,760
5) 관계기관 예산부족	5,043,534,090

여백

아시아문화중심도시조성특별회계

(단위: 원)

미수납 사유	미수납액
<b>합 계</b>	<b>130,676,360</b>
1) 납기미도래	123,563,200
2) 관계기관 예산부족	7,113,160

여백

국가균형발전특별회계

(단위: 원)

미수납 사유	미수납액
<b>합 계</b>	<b>19,787,659,050</b>
1) 징수유예	56,698,730
2) 납기미도래	13,058,377,180
3) 관계기관 예산부족	6,672,583,140



여백

## 4. 세입미수납액 조서

### 일반회계

과 목	예 산 액	징수결정액
<b>합 계</b>	<b>55,155,000,000</b>	<b>91,166,392,370</b>
11관 재산수입	6,955,000,000	5,529,665,730
51항 관유물대여료	3,747,000,000	2,420,403,410
511목 토지대여료	807,000,000	818,292,970
512목 건물대여료	2,940,000,000	1,602,110,440
54항 기타이자수입및재산수입	3,208,000,000	3,109,262,320
545목 기타재산수입	3,208,000,000	3,109,262,320
12관 경상이전수입	40,351,000,000	81,807,900,110
56항 벌금,몰수금및과태료	0	831,815,730
561목 벌금및과료	0	86,650,000
563목 과태료	0	736,237,250
564목 징계부과금	0	8,928,480
57항 변상금및위약금	0	1,127,864,720
571목 변상금	0	137,730,010
572목 위약금	0	990,134,710
58항 가산금	0	669,337,350
581목 가산금	0	669,337,350
59항 기타경상이전수입	40,351,000,000	79,178,882,310
596목 기타경상이전수입	40,351,000,000	79,178,882,310

(단위: 원)

수 납 액	미 수 납 액	미수납 사유
<b>66,138,523,060</b>	<b>25,027,869,310</b>	
4,370,090,970	1,159,574,760	
1,817,715,500	602,687,910	
547,121,040	271,171,930	채납자 재력부족 및 거소불명
1,270,594,460	5,898,780	징수유예
	279,138,890	납기미도래
	46,478,310	채납자 재력부족 및 거소불명
2,552,375,470	556,886,850	
2,552,375,470	4,121,800	징수유예
	38,861,620	납기미도래
	5,404,360	채납자 재력부족 및 거소불명
	508,499,070	관계기관 예산부족
58,014,980,310	23,792,919,800	
302,765,730	529,050,000	
0	86,650,000	채납자 재력부족 및 거소불명
302,437,250	1,000,000	납기미도래
	432,800,000	채납자 재력부족 및 거소불명
328,480	8,600,000	채납자 재력부족 및 거소불명
857,654,690	270,210,030	
19,761,500	20,000	납기미도래
	117,948,510	채납자 재력부족 및 거소불명
837,893,190	142,185,430	납기미도래
	10,056,090	채납자 재력부족 및 거소불명
147,950	669,189,400	
147,950	669,189,400	채납자 재력부족 및 거소불명
56,854,411,940	22,324,470,370	
56,854,411,940	1,051,734,950	징수유예
	1,685,635,330	납기미도래
	47,218,330	정리유예
	15,004,846,740	채납자 재력부족 및 거소불명

## 일반회계

과 목	예 산 액	징수결정액
596목 기타경상이전수입		
13관 재화및용역판매수입	7,849,000,000	3,828,826,530
69항 잡수입	7,849,000,000	3,828,826,530
691목 기타잡수입	7,849,000,000	3,828,826,530

(단위: 원)

수 납 액	미 수 납 액	미수납 사유
	4,535,035,020	관계기관 예산부족
3,753,451,780	75,374,750	
3,753,451,780	75,374,750	
3,753,451,780	771,010	납기미도래
	4,768,320	정리유예
	69,835,420	채납자 재력부족 및 거소불명

## 아시아문화중심도시조성특별회계

과 목	예 산 액	징수결정액
<b>합 계</b>	<b>710,000,000</b>	<b>3,905,495,000</b>
11관 재산수입	220,000,000	532,074,930
51항 관유물대여료	0	1,821,830
511목 토지대여료	0	1,821,830
54항 기타이자수입및재산수입	220,000,000	530,253,100
545목 기타재산수입	220,000,000	530,253,100
12관 경상이전수입	490,000,000	2,259,271,740
59항 기타경상이전수입	490,000,000	2,259,271,740
596목 기타경상이전수입	490,000,000	2,259,271,740
13관 재화및용역판매수입	0	1,114,148,330
69항 잡수입	0	1,114,148,330
691목 기타잡수입	0	1,114,148,330

(단위: 원)

수 납 액	미 수 납 액	미수납 사유
<b>3,774,818,640</b>	<b>130,676,360</b>	
463,869,100	68,205,830	
1,695,880	125,950	
1,695,880	125,950	납기미도래
462,173,220	68,079,880	
462,173,220	60,966,720	납기미도래
	7,113,160	관계기관 예산부족
2,239,134,620	20,137,120	
2,239,134,620	20,137,120	
2,239,134,620	20,137,120	납기미도래
1,071,814,920	42,333,410	
1,071,814,920	42,333,410	
1,071,814,920	42,333,410	납기미도래

국가균형발전특별회계 지역자율계정

과 목	예 산 액	징수결정액
<b>합 계</b>	<b>13,002,000,000</b>	<b>25,134,020,750</b>
11관 재산수입	0	1,449,736,380
54항 기타이자수입및재산수입	0	1,449,736,380
545목 기타재산수입	0	1,449,736,380
12관 경상이전수입	13,002,000,000	23,684,284,370
59항 기타경상이전수입	13,002,000,000	23,684,284,370
596목 기타경상이전수입	13,002,000,000	23,684,284,370



(단위: 원)

수 납 액	미 수 납 액	미수납 사유
<b>19,436,844,180</b>	<b>5,697,176,570</b>	
1,041,696,360	408,040,020	
1,041,696,360	408,040,020	
1,041,696,360	4,254,620	징수유예
	37,195,310	납기미도래
	366,590,090	관계기관 예산부족
18,395,147,820	5,289,136,550	
18,395,147,820	5,289,136,550	
18,395,147,820	52,444,110	징수유예
	237,499,390	납기미도래
	4,999,193,050	관계기관 예산부족

국가균형발전특별회계 지역지원계정

과 목	예 산 액	징수결정액
<b>합 계</b>	<b>9,326,000,000</b>	<b>15,193,539,870</b>
11관 재산수입	0	316,546,750
54항 기타이자수입및재산수입	0	316,546,750
545목 기타재산수입	0	316,546,750
12관 경상이전수입	9,326,000,000	14,876,993,120
59항 기타경상이전수입	9,326,000,000	14,876,993,120
596목 기타경상이전수입	9,326,000,000	14,876,993,120

(단위: 원)

수 납 액	미 수 납 액	미수납 사유
<b>1,103,057,390</b>	<b>14,090,482,480</b>	
26,093,430	290,453,320	
26,093,430	290,453,320	
26,093,430	290,453,320	납기미도래
1,076,963,960	13,800,029,160	
1,076,963,960	13,800,029,160	
1,076,963,960	12,493,229,160	납기미도래
	1,306,800,000	관계기관 예산부족

## 5. 세출예산 전용사유 총괄표

일반회계

(단위: 원)

전용 사유	전 용 액
<b>합 계</b>	<b>7,050,270,000</b>
1) 사업계획 변경	1,000,000,000
2) 제세공과금 부족액	47,966,000
3) 기타	6,002,304,000

여백

아시아문화중심도시조성특별회계

(단위: 원)

전용 사유	전 용 액
<b>합 계</b>	<b>749,375,000</b>
1) 사업계획 변경	300,000,000
2) 기타	449,375,000

여백

## 6. 세출예산 전용조서

### 일반회계

구 분	예 산 현 액	지 출 액
<b>합 계</b>	<b>649,241,888,440</b>	<b>585,906,891,830</b>
060장(분야) 문화및관광	649,241,888,440	585,906,891,830
061관(부문) 문화예술	376,085,812,410	335,090,948,730
1300항(프로그램) 건강한 저작권 생태계 조성	933,885,730	576,758,650
1331세항(단위사업) 저작권 인식제고 및 보호활동 강화	933,885,730	576,758,650
210목 운영비	791,613,000	504,585,920
260목 연구용역비	142,272,730	72,172,730
1600항(프로그램) 예술의 진흥 및 생활화, 산업화	3,604,416,000	3,247,841,020
1632세항(단위사업) 공연 및 전통예술 진흥기반 구축	3,496,956,000	3,143,271,980
210목 운영비	3,496,956,000	3,143,271,980
1635세항(단위사업) 시각예술 진흥기반 구축	107,460,000	104,569,040
210목 운영비	107,460,000	104,569,040
2100항(프로그램) 지역문화 진흥 및 문화기반 조성	8,799,138,600	6,579,509,160
2133세항(단위사업) 박물관 정책 활성화	8,616,202,600	6,418,710,550
210목 운영비	6,081,202,600	4,770,689,830
260목 연구용역비	135,000,000	86,112,720
340목 해외이전	2,400,000,000	1,561,908,000
2135세항(단위사업) 지역문화 진흥	182,936,000	160,798,610
210목 운영비	182,936,000	160,798,610
2700항(프로그램) 한국예술종합학교운영	11,599,325,830	9,600,155,960
2731세항(단위사업) 한국예술종합학교 운영 활성화	11,599,325,830	9,600,155,960
210목 운영비	11,025,519,000	9,182,773,070
260목 연구용역비	573,806,830	417,382,890
2800항(프로그램) 국립박물관운영	75,417,020,750	65,212,278,420
2831세항(단위사업) 국립박물관 운영	75,417,020,750	65,212,278,420
210목 운영비	62,881,490,450	55,285,752,030
220목 여비	1,345,000,000	619,779,120
260목 연구용역비	3,090,371,300	1,599,586,110



(단위: 원)

전용증감액		전용 사유
증 액	감 액	
7,050,270,000	-7,050,270,000	
7,050,270,000	-7,050,270,000	
5,738,128,000	-5,738,128,000	
15,000,000	-15,000,000	
15,000,000	-15,000,000	
0	-15,000,000	기타
15,000,000	0	기타
25,000,000	-25,000,000	
0	-25,000,000	
0	-25,000,000	기타
25,000,000	0	
25,000,000	0	기타
1,175,000,000	-1,175,000,000	
1,135,000,000	-1,175,000,000	
1,000,000,000	0	사업계획 변경
0	-175,000,000	기타
135,000,000	0	기타
0	-1,000,000,000	사업계획 변경
40,000,000	0	
40,000,000	0	기타
100,000,000	-100,000,000	
100,000,000	-100,000,000	
0	-100,000,000	기타
100,000,000	0	기타
2,109,000,000	-2,109,000,000	
2,109,000,000	-2,109,000,000	
0	-2,010,800,000	기타
0	-98,200,000	기타
907,000,000	0	기타

## 일반회계

구 분	예 산 현 액	지 출 액
320목 민간이전	8,100,159,000	7,707,161,160
2900항(프로그램) 국립국어원운영	15,302,805,440	13,591,160,940
2931세항(단위사업) 국어발전기반조성및진흥	15,302,805,440	13,591,160,940
210목 운영비	7,498,795,730	7,004,411,280
260목 연구용역비	7,363,509,710	6,178,909,420
420목 건설비	136,000,000	110,404,630
430목 유형자산	304,500,000	297,435,610
3000항(프로그램) 국립중앙도서관운영	48,578,121,000	43,804,741,700
3031세항(단위사업) 국립중앙도서관 운영	48,578,121,000	43,804,741,700
210목 운영비	43,593,271,000	39,573,708,260
220목 여비	255,500,000	76,329,380
260목 연구용역비	4,729,350,000	4,154,704,060
3100항(프로그램) 해외문화홍보원 운영	98,931,088,000	86,947,819,080
3131세항(단위사업) 해외문화홍보원 운영	98,931,088,000	86,947,819,080
110목 인건비	13,511,996,000	13,156,988,980
210목 운영비	80,509,802,000	69,152,687,230
220목 여비	1,158,366,000	1,105,527,380
260목 연구용역비	1,296,000,000	1,124,195,000
320목 민간이전	2,454,924,000	2,408,420,490
3300항(프로그램) 국립현대미술관운영	39,832,659,340	37,374,292,490
3331세항(단위사업) 국립현대미술관 운영 활성화	39,832,659,340	37,374,292,490
110목 인건비	13,314,002,000	12,842,823,810
210목 운영비	22,421,783,340	20,803,548,220
260목 연구용역비	1,503,100,000	1,267,185,030
320목 민간이전	2,593,774,000	2,460,735,430
3400항(프로그램) 국립국악원운영	21,906,749,000	20,065,332,110
3431세항(단위사업) 국립국악원 운영 활성화	21,906,749,000	20,065,332,110
210목 운영비	21,287,249,000	19,471,060,800
260목 연구용역비	619,500,000	594,271,310

(단위: 원)

전용증감액		전용 사유
증 액	감 액	
1,202,000,000	0	기타
114,000,000	-114,000,000	
114,000,000	-114,000,000	
0	-80,000,000	기타
80,000,000	0	기타
0	-34,000,000	기타
34,000,000	0	기타
320,000,000	-320,000,000	
320,000,000	-320,000,000	
180,000,000	-140,000,000	기타
0	-180,000,000	기타
140,000,000	0	기타
576,803,000	-576,803,000	
576,803,000	-576,803,000	
0	-143,417,000	기타
0	-433,386,000	기타
213,386,000	0	기타
220,000,000	0	기타
143,417,000	0	기타
259,000,000	-259,000,000	
259,000,000	-259,000,000	
0	-224,000,000	기타
0	-35,000,000	기타
35,000,000	0	기타
224,000,000	0	기타
513,000,000	-513,000,000	
513,000,000	-513,000,000	
413,000,000	-100,000,000	기타
100,000,000	-413,000,000	기타

## 일반회계

구 분	예 산 현 액	지 출 액
3500항(프로그램) 국립민속박물관운영	12,339,492,720	11,399,027,070
3531세항(단위사업) 국립민속박물관운영활성화	12,339,492,720	11,399,027,070
210목 운영비	11,337,263,220	10,763,858,450
220목 여비	527,369,000	185,308,120
260목 연구용역비	474,860,500	449,860,500
3700항(프로그램) 국립한글박물관 운영	10,631,303,000	8,984,726,880
3731세항(단위사업) 국립한글박물관 운영	10,631,303,000	8,984,726,880
210목 운영비	10,290,303,000	8,685,083,030
420목 건설비	341,000,000	299,643,850
3800항(프로그램) 한국정책방송원 운영	19,457,019,000	19,119,580,260
3831세항(단위사업) 한국정책방송원 운영 활성화	19,457,019,000	19,119,580,260
110목 인건비	1,991,255,000	1,991,254,820
210목 운영비	16,466,166,000	16,179,204,930
220목 여비	529,493,000	479,015,510
320목 민간이전	470,105,000	470,105,000
3900항(프로그램) 국립장애인도서관 운영	8,752,788,000	8,587,724,990
3931세항(단위사업) 국립장애인도서관 운영	8,752,788,000	8,587,724,990
210목 운영비	8,694,788,000	8,563,080,990
310목 보전금	58,000,000	24,644,000
062관(부문) 관광	2,958,237,000	2,313,786,160
4600항(프로그램) 사행산업통합감독위원회 운영	2,958,237,000	2,313,786,160
4631세항(단위사업) 사행산업통합감독위원회 운영	2,958,237,000	2,313,786,160
210목 운영비	1,665,537,000	1,472,698,560
260목 연구용역비	1,292,700,000	841,087,600
063관(부문) 체육	297,085,000	296,609,680
5100항(프로그램) 생활체육육성	216,075,000	215,818,380
5131세항(단위사업) 생활체육활성화	216,075,000	215,818,380
210목 운영비	198,690,000	198,441,550
220목 여비	17,385,000	17,376,830

(단위: 원)

전용증감액		전용 사유
증 액	감 액	
36,000,000	-36,000,000	
36,000,000	-36,000,000	
16,000,000	-20,000,000	기타
0	-16,000,000	기타
20,000,000	0	기타
110,000,000	-110,000,000	
110,000,000	-110,000,000	
0	-110,000,000	기타
110,000,000	0	기타
335,325,000	-335,325,000	
335,325,000	-335,325,000	
0	-73,818,000	기타
261,507,000	0	기타
0	-261,507,000	기타
73,818,000	0	기타
50,000,000	-50,000,000	
50,000,000	-50,000,000	
0	-50,000,000	기타
50,000,000	0	기타
77,000,000	-77,000,000	
77,000,000	-77,000,000	
77,000,000	-77,000,000	
0	-77,000,000	기타
77,000,000	0	기타
35,300,000	-35,300,000	
24,605,000	-24,605,000	
24,605,000	-24,605,000	
24,605,000	0	기타
0	-24,605,000	기타

## 일반회계

구 분	예 산 현 액	지 출 액
5300항(프로그램) 스포츠산업 육성	81,010,000	80,791,300
5331세항(단위사업) 스포츠산업육성	81,010,000	80,791,300
210목 운영비	60,070,000	59,851,300
220목 여비	20,940,000	20,940,000
065관(부문) 문화및관광일반	269,900,754,030	248,205,547,260
7100항(프로그램) 문화·관광행정지원	269,900,754,030	248,205,547,260
7101세항(단위사업) 본부인건비	81,995,600,000	71,302,678,770
110목 인건비	81,995,600,000	71,302,678,770
7102세항(단위사업) 소속기관인건비	146,208,400,000	138,959,741,020
110목 인건비	146,208,400,000	138,959,741,020
7111세항(단위사업) 총액인건비대상 본부기본경비	3,996,120,000	3,813,300,630
110목 인건비	763,894,000	695,819,140
210목 운영비	3,049,400,000	2,954,270,550
320목 민간이전	182,826,000	163,210,940
7112세항(단위사업) 본부기본경비	3,799,476,000	3,290,311,630
210목 운영비	2,946,420,000	2,609,745,600
220목 여비	822,041,000	660,151,320
310목 보전금	31,015,000	20,414,710
7118세항(단위사업) 총액인건비대상 소속기관기본경비	8,534,545,000	7,764,297,280
110목 인건비	4,296,317,000	3,980,499,610
210목 운영비	2,462,954,000	2,128,970,910
220목 여비	46,591,000	32,155,420
250목 직무수행경비	1,042,355,000	1,007,472,330
320목 민간이전	686,328,000	615,199,010
7119세항(단위사업) 소속기관기본경비	10,244,981,000	9,541,036,570
210목 운영비	10,043,131,000	9,370,516,250

(단위: 원)

전용증감액		전용 사유
증 액	감 액	
10,695,000	-10,695,000	
10,695,000	-10,695,000	
10,695,000	0	기타
0	-10,695,000	기타
1,199,842,000	-1,199,842,000	
1,199,842,000	-1,199,842,000	
0	-261,400,000	
0	-261,400,000	기타
261,400,000	-200,000,000	
261,400,000	-200,000,000	기타
43,500,000	-30,000,000	
0	-30,000,000	기타
13,500,000	0	기타
30,000,000	0	기타
64,231,000	-26,265,000	
47,966,000	0	제세공과금 부족액
7,250,000	-19,015,000	기타
0	-7,250,000	기타
9,015,000	0	기타
178,711,000	-184,986,000	
0	-166,302,000	기타
0	-2,775,000	제세공과금 부족액
8,750,000	-3,500,000	기타
0	-12,409,000	기타
3,659,000	0	기타
166,302,000	0	기타
208,000,000	-53,191,000	
0	-45,191,000	제세공과금 부족액
208,000,000	0	기타

## 일반회계

구 분	예 산 현 액	지 출 액
240목 업무추진비	201,850,000	170,520,320
7132세항(단위사업) 종합정책연구	9,582,632,030	8,503,238,210
210목 운영비	2,146,380,000	1,923,597,560
260목 연구용역비	7,436,252,030	6,579,640,650
7133세항(단위사업) 문화정보화체계 구축	5,539,000,000	5,030,943,150
420목 건설비	1,212,000,000	762,744,000
430목 유형자산	4,327,000,000	4,268,199,150



(단위: 원)

전용증감액		전용 사유
증 액	감 액	
0	-8,000,000 기타	
60,000,000	-60,000,000	
0	-60,000,000 기타	
60,000,000	0 기타	
384,000,000	-384,000,000	
384,000,000	0 기타	
0	-384,000,000 기타	

## 아시아문화중심도시조성특별회계

구 분	예 산 현 액	지 출 액
<b>합 계</b>	<b>76,165,553,360</b>	<b>61,372,937,390</b>
060장(분야) 문화및관광	76,165,553,360	61,372,937,390
061관(부문) 문화예술	76,165,553,360	61,372,937,390
2000항(프로그램) 아시아문화중심도시조성	75,552,813,360	60,884,182,060
2032세항(단위사업) 문화중심도시조성	75,552,813,360	60,884,182,060
110목 인건비	8,887,172,000	8,793,920,120
210목 운영비	10,488,798,000	8,862,566,030
260목 연구용역비	758,210,000	556,350,000
320목 민간이전	39,846,494,000	39,367,398,830
420목 건설비	15,572,139,360	3,303,947,080
7100항(프로그램) 문화·관광행정지원	612,740,000	488,755,330
7118세항(단위사업) 총액인건비대상 소속기관기본경비	612,740,000	488,755,330
210목 운영비	581,065,000	457,080,500
250목 직무수행경비	31,675,000	31,674,830

(단위: 원)

전용증감액		전용 사유
증 액	감 액	
<b>749,375,000</b>	<b>-749,375,000</b>	
749,375,000	-749,375,000	
749,375,000	-749,375,000	
748,000,000	-748,000,000	
748,000,000	-748,000,000	
0	-388,000,000	기타
300,000,000	-60,000,000	기타
300,000,000	0	사업계획 변경
60,000,000	0	기타
88,000,000	0	기타
0	-300,000,000	사업계획 변경
1,375,000	-1,375,000	
1,375,000	-1,375,000	
0	-1,375,000	기타
1,375,000	0	기타

## 7. 세출예산 이용사유 총괄표

일반회계

(단위: 원)

이용사유	이 용 금 액
<b>합 계</b>	<b>83,910,000</b>
1) 재해복구비 부족액	30,000,000
2) 제세공과금 부족액	53,910,000

여백

## 8. 세출예산 이용조서

### 일반회계

구 분	예 산 현 액
<b>합 계</b>	<b>42,786,831,000</b>
060장(분야) 문화및관광	42,786,831,000
061관(부문) 문화예술	39,810,411,000
1100항(프로그램) 종교문화지원	22,536,880,000
1131세항(단위사업) 종교문화활동 및 보존지원	22,536,880,000
320목 민간이전	22,536,880,000
3600항(프로그램) 대한민국역사박물관 운영	6,983,228,000
3631세항(단위사업) 대한민국역사박물관 운영	6,983,228,000
210목 운영비	6,983,228,000
3700항(프로그램) 국립한글박물관 운영	10,290,303,000
3731세항(단위사업) 국립한글박물관 운영	10,290,303,000
210목 운영비	10,290,303,000
063관(부문) 체육	30,000,000
5100항(프로그램) 생활체육육성	30,000,000
5131세항(단위사업) 생활체육활성화	30,000,000
330목 자치단체이전	30,000,000
065관(부문) 문화및관광일반	2,946,420,000
7100항(프로그램) 문화·관광행정지원	2,946,420,000
7112세항(단위사업) 본부기본경비	2,946,420,000
210목 운영비	2,946,420,000

(단위: 원)

지 출 액	이용증감액		이용 사유
	증 액	감 액	
<b>37,381,965,130</b>	<b>83,910,000</b>	<b>-83,910,000</b>	
37,381,965,130	83,910,000	-83,910,000	
34,742,219,530	0	-83,910,000	
19,357,318,390	0	-30,000,000	
19,357,318,390	0	-30,000,000	
19,357,318,390	0	-30,000,000	재해복구비 부족액
6,699,818,110	0	-35,940,000	
6,699,818,110	0	-35,940,000	
6,699,818,110	0	-35,940,000	제세공과금 부족액
8,685,083,030	0	-17,970,000	
8,685,083,030	0	-17,970,000	
8,685,083,030	0	-17,970,000	제세공과금 부족액
30,000,000	30,000,000	0	
30,000,000	30,000,000	0	
30,000,000	30,000,000	0	
30,000,000	30,000,000	0	재해복구비 부족액
2,609,745,600	53,910,000	0	
2,609,745,600	53,910,000	0	
2,609,745,600	53,910,000	0	
2,609,745,600	53,910,000	0	제세공과금 부족액

## 9. 세출예산 이체사유 총괄표

(단위: 원)

이체사유	이체금액
해 당 없 음	



여백

## 10. 세출예산 이체조서

---

구 분

예 산 현 액

---

해 당

(단위: 원)

---

지 출 액	이체 증감액		이체 사유
	증 액	감 액	

---

없 음

## 11. 세출예산 이월사유 총괄표

일반회계

(단위: 원)

이월사유	이 월 액
<b>합 계</b>	<b>59,293,730,890</b>
동절기 공사중지 및 절대공기 부족	13,561,490,450
계약체결 및 설계지연	27,960,115,190
사업계획 변경 및 사업량 증가	2,453,702,100
용지매입지연 및 관계기관 협의지연	10,800,000
미지급금 이월	444,745,000
기본사업비이월	276,616,000
기타	14,586,262,150

여백

아시아문화중심도시조성특별회계

(단위: 원)

이월사유	이 월 액
<b>합 계</b>	<b>4,693,460,600</b>
계약체결 및 설계지연	384,570,000
기타	4,308,890,600

여백

국가균형발전특별회계 지역자율계정

(단위: 원)

이월사유	이 월 액
<b>합 계</b>	<b>40,760,000,000</b>
세수부족	40,760,000,000



여백

## 12. 세출예산 이월조서

### 일반회계

구 분	예 산 현 액
<b>합 계</b>	<b>532,795,747,990</b>
060장(분야) 문화및관광	532,795,747,990
061관(부문) 문화예술	508,529,795,960
1200항(프로그램) 콘텐츠산업 육성	18,038,517,700
1232세항(단위사업) 문화콘텐츠산업 육성	18,038,517,700
210목 운영비	18,038,517,700
1300항(프로그램) 건강한 저작권 생태계 조성	142,272,730
1331세항(단위사업) 저작권 인식제고 및 보호활동 강화	142,272,730
260목 연구용역비	142,272,730
1500항(프로그램) 창의적문화정책구현	30,653,854,500
1531세항(단위사업) 문화·인문 진흥	200,727,000
260목 연구용역비	200,727,000
1532세항(단위사업) 국어문화진흥	30,453,127,500
210목 운영비	1,524,711,000
420목 건설비	28,928,416,500
1600항(프로그램) 예술의 진흥 및 생활화, 산업화	50,853,007,600
1632세항(단위사업) 공연 및 전통예술 진흥기반 구축	17,656,537,900
420목 건설비	17,656,537,900
1633세항(단위사업) 기초예술역량강화	6,105,062,000
210목 운영비	2,852,062,000
420목 건설비	3,253,000,000
1635세항(단위사업) 시각예술 진흥기반 구축	27,091,407,700
260목 연구용역비	100,000,000
320목 민간이전	25,337,407,700

(단위: 원)

지출액	이월액	이월 사유
<b>438,706,883,110</b>	<b>59,293,730,890</b>	
438,706,883,110	59,293,730,890	
420,643,793,010	53,770,369,900	
14,324,998,670	2,772,661,080	
14,324,998,670	2,772,661,080	
14,324,998,670	849,500,000	계약체결 및 설계지연
	492,685,400	사업계획 변경 및 사업량 증가
	1,214,475,680	기타
	216,000,000	기본사업비이월
72,172,730	28,600,000	
72,172,730	28,600,000	
72,172,730	28,600,000	계약체결 및 설계지연
20,056,472,530	10,030,983,750	
145,051,000	46,948,720	
145,051,000	46,948,720	계약체결 및 설계지연
19,911,421,530	9,984,035,030	
1,401,079,290	57,000,000	계약체결 및 설계지연
18,510,342,240	178,163,000	동절기 공사중지 및 절대공기 부족
	9,748,872,030	계약체결 및 설계지연
36,970,587,060	10,233,316,760	
7,310,614,750	6,949,533,660	
7,310,614,750	6,450,294,960	동절기 공사중지 및 절대공기 부족
	454,000,000	계약체결 및 설계지연
	45,238,700	기타
4,885,336,290	984,618,900	
2,602,236,290	49,000,000	기타
2,283,100,000	935,618,900	동절기 공사중지 및 절대공기 부족
24,774,636,020	2,299,164,200	
19,995,800	79,994,200	계약체결 및 설계지연
24,754,640,220	565,170,000	사업계획 변경 및 사업량 증가

## 일반회계

구 분	예 산 현 액
420목 건설비	1,654,000,000
2100항(프로그램) 지역문화 진흥 및 문화기반 조성	19,088,621,600
2131세항(단위사업) 도서관정보·정책 체계 활성화	1,152,060,000
320목 민간이전	1,152,060,000
2133세항(단위사업) 박물관 정책 활성화	17,437,211,600
210목 운영비	6,081,202,600
260목 연구용역비	135,000,000
320목 민간이전	11,221,009,000
2135세항(단위사업) 지역문화 진흥	499,350,000
260목 연구용역비	499,350,000
2700항(프로그램) 한국예술종합학교 운영	5,449,858,210
2731세항(단위사업) 한국예술종합학교 운영 활성화	5,449,858,210
420목 건설비	2,178,372,210
430목 유형자산	3,271,486,000
2800항(프로그램) 국립박물관 운영	116,012,392,280
2831세항(단위사업) 국립박물관 운영	116,012,392,280
210목 운영비	62,881,490,450
260목 연구용역비	3,090,371,300
420목 건설비	35,960,491,510
430목 유형자산	14,080,039,020

(단위: 원)

지출액	이월액	이월 사유
0	1,654,000,000	동절기 공사중지 및 절대공기 부족
17,181,072,060	987,139,250	
1,120,020,340	28,000,000	
1,120,020,340	28,000,000	사업계획 변경 및 사업량 증가
15,704,216,480	913,684,710	
4,770,689,830	103,700,000	동절기 공사중지 및 절대공기 부족
	10,962,160	계약체결 및 설계지연
	673,568,000	기타
86,112,720	36,363,640	계약체결 및 설계지연
10,847,413,930	89,090,910	계약체결 및 설계지연
356,835,240	45,454,540	
356,835,240	45,454,540	사업계획 변경 및 사업량 증가
4,955,120,180	117,744,460	
4,955,120,180	117,744,460	
1,800,501,390	49,300,000	동절기 공사중지 및 절대공기 부족
3,154,618,790	68,444,460	계약체결 및 설계지연
98,047,575,980	9,136,112,640	
98,047,575,980	9,136,112,640	
55,285,752,030	2,697,483,260	계약체결 및 설계지연
	281,350,000	사업계획 변경 및 사업량 증가
	96,000,000	기타
	60,616,000	기본사업비이월
1,599,586,110	863,054,070	계약체결 및 설계지연
	368,600,000	미지급금 이월
27,619,621,930	352,356,670	동절기 공사중지 및 절대공기 부족
	3,518,614,740	계약체결 및 설계지연
	79,155,400	사업계획 변경 및 사업량 증가
	10,800,000	용지매입지연 및 관계기관 협의지연
	501,000,000	기타
13,542,615,910	307,082,500	계약체결 및 설계지연

## 일반회계

구 분	예 산 현 액
2900항(프로그램) 국립국어원운영	14,862,305,440
2931세항(단위사업) 국어발전기반조성및진흥	14,862,305,440
210목 운영비	7,498,795,730
260목 연구용역비	7,363,509,710
3000항(프로그램) 국립중앙도서관운영	52,643,621,000
3031세항(단위사업) 국립중앙도서관 운영	52,643,621,000
210목 운영비	43,593,271,000
260목 연구용역비	4,729,350,000
420목 건설비	4,321,000,000
3100항(프로그램) 해외문화홍보원 운영	81,805,802,000
3131세항(단위사업) 해외문화홍보원 운영	81,805,802,000
210목 운영비	80,509,802,000
260목 연구용역비	1,296,000,000
3200항(프로그램) 국립중앙극장운영	17,800,529,460
3231세항(단위사업) 국립중앙극장 운영	17,800,529,460
210목 운영비	10,376,413,500
420목 건설비	7,424,115,960
3300항(프로그램) 국립현대미술관운영	37,496,073,340
3331세항(단위사업) 국립현대미술관 운영 활성화	37,496,073,340
210목 운영비	22,421,783,340
260목 연구용역비	1,503,100,000
420목 건설비	4,040,300,000
430목 유형자산	9,530,890,000
3400항(프로그램) 국립국악원운영	42,966,391,600
3431세항(단위사업) 국립국악원 운영 활성화	42,966,391,600
210목 운영비	21,287,249,000

(단위: 원)

지출액	이월액	이월사유
13,183,320,700	929,652,690	
13,183,320,700	929,652,690	
7,004,411,280	22,595,870	기타
6,178,909,420	907,056,820	기타
46,539,166,560	1,864,795,000	
46,539,166,560	1,864,795,000	
39,573,708,260	27,000,000	계약체결 및 설계지연
	68,365,000	미지급금 이월
4,154,704,060	375,430,000	계약체결 및 설계지연
2,810,754,240	1,394,000,000	계약체결 및 설계지연
70,276,882,230	3,860,388,340	
70,276,882,230	3,860,388,340	
69,152,687,230	795,870,000	계약체결 및 설계지연
	2,975,609,340	기타
1,124,195,000	88,909,000	기타
16,679,090,670	362,420,500	
16,679,090,670	362,420,500	
9,771,593,670	357,920,500	사업계획 변경 및 사업량 증가
6,907,497,000	4,500,000	동절기 공사중지 및 절대공기 부족
34,273,402,680	1,452,836,720	
34,273,402,680	1,452,836,720	
20,803,548,220	683,660,460	계약체결 및 설계지연
	31,905,000	사업계획 변경 및 사업량 증가
	7,780,000	미지급금 이월
1,267,185,030	157,430,000	계약체결 및 설계지연
3,124,183,000	457,726,140	사업계획 변경 및 사업량 증가
9,078,486,430	114,335,120	사업계획 변경 및 사업량 증가
29,383,290,750	11,746,451,710	
29,383,290,750	11,746,451,710	
19,471,060,800	398,409,550	계약체결 및 설계지연

## 일반회계

구 분	예 산 현 액
420목 건설비	21,679,142,600
3500항(프로그램) 국립민속박물관운영	474,860,500
3531세항(단위사업) 국립민속박물관운영활성화	474,860,500
260목 연구용역비	474,860,500
3600항(프로그램) 대한민국역사박물관 운영	6,983,228,000
3631세항(단위사업) 대한민국역사박물관 운영	6,983,228,000
210목 운영비	6,983,228,000
3700항(프로그램) 국립한글박물관 운영	10,290,303,000
3731세항(단위사업) 국립한글박물관 운영	10,290,303,000
210목 운영비	10,290,303,000
3800항(프로그램) 한국정책방송원 운영	2,968,157,000
3831세항(단위사업) 한국정책방송원 운영 활성화	2,968,157,000
430목 유형자산	2,968,157,000
062관(부문) 관광	16,829,700,000
4200항(프로그램) 국내관광활성화	15,100,000,000
4237세항(단위사업) 국내관광활성화지원	15,100,000,000
320목 민간이전	15,100,000,000
4600항(프로그램) 사행산업통합감독위원회 운영	1,729,700,000
4631세항(단위사업) 사행산업통합감독위원회 운영	1,729,700,000
260목 연구용역비	1,292,700,000
430목 유형자산	437,000,000
065관(부문) 문화및관광일반	7,436,252,030
7100항(프로그램) 문화·관광행정지원	7,436,252,030
7132세항(단위사업) 종합정책연구	7,436,252,030
260목 연구용역비	7,436,252,030



(단위: 원)

지출액	이월액	이월사유
9,912,229,950	3,459,900,420	동절기 공사중지 및 절대공기 부족
	7,888,141,740	기타
449,860,500	17,698,800	
449,860,500	17,698,800	
449,860,500	17,698,800	기타
6,699,818,110	122,600,000	
6,699,818,110	122,600,000	
6,699,818,110	122,600,000	동절기 공사중지 및 절대공기 부족
8,685,083,030	6,479,000	
8,685,083,030	6,479,000	
8,685,083,030	6,479,000	기타
2,865,878,570	100,489,200	
2,865,878,570	100,489,200	
2,865,878,570	100,489,200	기타
11,483,449,450	5,135,644,490	
10,607,000,000	4,477,000,000	
10,607,000,000	4,477,000,000	
10,607,000,000	4,477,000,000	계약체결 및 설계지연
876,449,450	658,644,490	
876,449,450	658,644,490	
841,087,600	417,684,490	계약체결 및 설계지연
35,361,850	240,960,000	계약체결 및 설계지연
6,579,640,650	387,716,500	
6,579,640,650	387,716,500	
6,579,640,650	387,716,500	
6,579,640,650	251,056,500	동절기 공사중지 및 절대공기 부족
	136,660,000	계약체결 및 설계지연

## 아시아문화중심도시조성특별회계

구 분	예 산 현 액
<b>합 계</b>	<b>26,819,147,360</b>
060장(분야) 문화및관광	26,819,147,360
061관(부문) 문화예술	26,819,147,360
2000항(프로그램) 아시아문화중심도시조성	26,819,147,360
2032세항(단위사업) 문화중심도시조성	26,819,147,360
210목 운영비	10,488,798,000
260목 연구용역비	758,210,000
420목 건설비	15,572,139,360

(단위: 원)

지출액	이월액	이월 사유
<b>12,722,863,110</b>	<b>4,693,460,600</b>	
12,722,863,110	4,693,460,600	
12,722,863,110	4,693,460,600	
12,722,863,110	4,693,460,600	
12,722,863,110	4,693,460,600	
8,862,566,030	226,000,000	계약체결 및 설계지연
	92,890,600	기타
556,350,000	158,570,000	계약체결 및 설계지연
3,303,947,080	4,216,000,000	기타

## 국가균형발전특별회계 지역자율계정

구 분	예 산 현 액
<b>합 계</b>	<b>443,372,000,000</b>
060장(분야) 문화및관광	443,372,000,000
061관(부문) 문화예술	258,074,000,000
2100항(프로그램) 지역문화 진흥 및 문화기반 조성	258,074,000,000
2136세항(단위사업) 문화시설 확충(지역자율)	258,074,000,000
330목 자치단체이전	258,074,000,000
063관(부문) 체육	185,298,000,000
5100항(프로그램) 생활체육육성	185,298,000,000
5151세항(단위사업) 체육진흥시설지원	185,298,000,000
330목 자치단체이전	185,298,000,000

(단위: 원)

지 출 액	이 월 액	이월 사유
<b>396,028,000,000</b>	<b>40,760,000,000</b>	
396,028,000,000	40,760,000,000	
230,171,000,000	21,319,000,000	
230,171,000,000	21,319,000,000	
230,171,000,000	21,319,000,000	
230,171,000,000	21,319,000,000	세수부족
165,857,000,000	19,441,000,000	
165,857,000,000	19,441,000,000	
165,857,000,000	19,441,000,000	
165,857,000,000	19,441,000,000	세수부족

### 13. 세출예산 이월명세서

#### 일반회계

당년도과목	예산현액	지출원인행위액	지출액	이월액
				사고이월액
<b>합 계</b>	<b>532,795,747,990</b>	<b>498,817,644,320</b>	<b>438,706,883,110</b>	<b>59,293,730,890</b>
060장(분야) 문화및관광	532,795,747,990	498,817,644,320	438,706,883,110	59,293,730,890
061관(부문) 문화예술	508,529,795,960	475,231,193,230	420,643,793,010	53,770,369,900
1200항(프로그램) 콘텐츠산업 육성	18,038,517,700	17,087,384,070	14,324,998,670	2,772,661,080
1232세항(단위사업) 문화콘텐츠산업 육성	18,038,517,700	17,087,384,070	14,324,998,670	2,772,661,080
210목 운영비	18,038,517,700	17,087,384,070	14,324,998,670	2,772,661,080
1300항(프로그램) 건강한 저작권 생태계 조성	142,272,730	100,772,730	72,172,730	28,600,000
1331세항(단위사업) 저작권 인식 제고 및 보호활동 강화	142,272,730	100,772,730	72,172,730	28,600,000
260목 연구용역비	142,272,730	100,772,730	72,172,730	28,600,000
1500항(프로그램) 창의적문화정책구현	30,653,854,500	30,369,058,390	20,056,472,530	10,030,983,750
1531세항(단위사업) 문화·인문 진흥	200,727,000	191,999,720	145,051,000	46,948,720
260목 연구용역비	200,727,000	191,999,720	145,051,000	46,948,720
1532세항(단위사업) 국어문화진흥	30,453,127,500	30,177,058,670	19,911,421,530	9,984,035,030
210목 운영비	1,524,711,000	1,458,079,290	1,401,079,290	57,000,000
420목 건설비	28,928,416,500	28,718,979,380	18,510,342,240	9,927,035,030
1600항(프로그램) 예술의 진흥 및 생활화, 산업화	50,853,007,600	47,631,860,450	36,970,587,060	10,233,316,760
1632세항(단위사업) 공연 및 전통 예술 진흥기반 구축	17,656,537,900	14,688,105,040	7,310,614,750	6,949,533,660
420목 건설비	17,656,537,900	14,688,105,040	7,310,614,750	6,949,533,660
1633세항(단위사업) 기초예술역량 강화	6,105,062,000	5,869,955,190	4,885,336,290	984,618,900
210목 운영비	2,852,062,000	2,651,236,290	2,602,236,290	49,000,000
420목 건설비	3,253,000,000	3,218,718,900	2,283,100,000	935,618,900
1635세항(단위사업) 시각예술 진흥기반 구축	27,091,407,700	27,073,800,220	24,774,636,020	2,299,164,200
260목 연구용역비	100,000,000	99,990,000	19,995,800	79,994,200

(단위: 원)

명시이월액	불 용 액	차년도과목					이 월 액
		장 (분야)	관 (부문)	항 (프로그램)	세항 (단위사업)	목	
0	34,795,133,990						59,293,730,890
0	34,795,133,990						59,293,730,890
0	34,115,633,050						53,770,369,900
0	940,857,950						2,772,661,080
0	940,857,950						2,772,661,080
0	940,857,950	문화및관광	문화예술	콘텐츠산업 육성	문화콘텐츠 산업 육성	운영비	2,772,661,080
0	41,500,000						28,600,000
0	41,500,000						28,600,000
0	41,500,000	문화및관광	문화예술	건강한 저 작권 생태 계 조성	저작권 인 식제고 및 보호활동 기획	연구용역비	28,600,000
0	566,398,220						10,030,983,750
0	8,727,280						46,948,720
0	8,727,280	문화및관광	문화예술	창의적문화 정책구현	문화·인문 진흥	연구용역비	46,948,720
0	557,670,940						9,984,035,030
0	66,631,710	문화및관광	문화예술	창의적문화 정책구현	국어문화진 흥	운영비	57,000,000
0	491,039,230	문화및관광	문화예술	창의적문화 정책구현	국어문화진 흥	건설비	9,927,035,030
0	3,649,103,780						10,233,316,760
0	3,396,389,490						6,949,533,660
0	3,396,389,490	문화및관광	문화예술	예술의 진 흥 및 생활 화, 산업화	공연 및 전 통예술 진 흥기반 구 축	건설비	6,949,533,660
0	235,106,810						984,618,900
0	200,825,710	문화및관광	문화예술	예술의 진 흥 및 생활 화, 산업화	기초예술역 량강화	운영비	49,000,000
0	34,281,100	문화및관광	문화예술	예술의 진 흥 및 생활 화, 산업화	기초예술역 량강화	건설비	935,618,900
0	17,607,480						2,299,164,200
0	10,000	문화및관광	문화예술	예술의 진 흥 및 생활 화, 산업화	시각예술 진흥기반 구축	연구용역비	79,994,200

## 일반회계

당년도과목	예산현액	지출원인행위액	지출액	이월액
				사고이월액
320목 민간이전	25,337,407,700	25,319,810,220	24,754,640,220	565,170,000
420목 건설비	1,654,000,000	1,654,000,000		1,654,000,000
2100항(프로그램) 지역문화 진흥 및 문화기반 조성	19,088,621,600	18,181,290,610	17,181,072,060	987,139,250
2131세항(단위사업) 도서관정보·정책 체계 활성화	1,152,060,000	1,148,020,340	1,120,020,340	28,000,000
320목 민간이전	1,152,060,000	1,148,020,340	1,120,020,340	28,000,000
2133세항(단위사업) 박물관 정책 활성화	17,437,211,600	16,617,901,190	15,704,216,480	913,684,710
210목 운영비	6,081,202,600	5,558,919,990	4,770,689,830	777,268,000
				10,962,160
260목 연구용역비	135,000,000	122,476,360	86,112,720	36,363,640
320목 민간이전	11,221,009,000	10,936,504,840	10,847,413,930	89,090,910
2135세항(단위사업) 지역문화 진흥	499,350,000	415,369,080	356,835,240	45,454,540
260목 연구용역비	499,350,000	415,369,080	356,835,240	45,454,540
2700항(프로그램) 한국예술종합학교 운영	5,449,858,210	4,955,120,180	4,955,120,180	117,744,460
2731세항(단위사업) 한국예술종합학교 운영 활성화	5,449,858,210	4,955,120,180	4,955,120,180	117,744,460
420목 건설비	2,178,372,210	1,800,501,390	1,800,501,390	49,300,000
430목 유형자산	3,271,486,000	3,154,618,790	3,154,618,790	68,444,460
2800항(프로그램) 국립박물관운영	116,012,392,280	107,158,952,960	98,047,575,980	9,136,112,640
2831세항(단위사업) 국립박물관 운영	116,012,392,280	107,158,952,960	98,047,575,980	9,136,112,640
210목 운영비	62,881,490,450	58,408,972,290	55,285,752,030	3,135,449,260
260목 연구용역비	3,090,371,300	2,827,168,110	1,599,586,110	1,231,654,070
420목 건설비	35,960,491,510	32,073,814,650	27,619,621,930	4,461,926,810



(단위: 원)

명시이월액	불 용 액	차년도과목					이 월 액
		장 (분야)	관 (부문)	항 (프로그램)	세항 (단위사업)	목	
0	17,597,480	문화및관광	문화예술	예술의 진흥 및 생활화, 산업화	시각예술진흥기반구축	민간이전	565,170,000
0		문화및관광	문화예술	예술의 진흥 및 생활화, 산업화	시각예술진흥기반구축	건설비	1,654,000,000
0	920,410,290						987,139,250
0	4,039,660						28,000,000
0	4,039,660	문화및관광	문화예술	지역문화진흥 및 문화기반조성	도서관정책 체계 활성화	민간이전	28,000,000
0	819,310,410						913,684,710
0	522,282,610	문화및관광	문화예술	지역문화진흥 및 문화기반조성	박물관 정책 활성화	운영비	777,268,000
0		문화및관광	문화예술	국립현대미술관운영	국립현대미술관운영 활성화	운영비	10,962,160
0	12,523,640	문화및관광	문화예술	지역문화진흥 및 문화기반조성	박물관 정책 활성화	연구용역비	36,363,640
0	284,504,160	문화및관광	문화예술	지역문화진흥 및 문화기반조성	박물관 정책 활성화	민간이전	89,090,910
0	97,060,220						45,454,540
0	97,060,220	문화및관광	문화예술	지역문화진흥 및 문화기반조성	지역문화진흥	연구용역비	45,454,540
0	376,993,570						117,744,460
0	376,993,570						117,744,460
0	328,570,820	문화및관광	문화예술	한국예술종합학교운영	한국예술종합학교운영 활성화	건설비	49,300,000
0	48,422,750	문화및관광	문화예술	한국예술종합학교운영	한국예술종합학교운영 활성화	유형자산	68,444,460
0	8,828,703,660						9,136,112,640
0	8,828,703,660						9,136,112,640
0	4,460,289,160	문화및관광	문화예술	국립박물관운영	국립박물관운영	운영비	3,135,449,260
0	259,131,120	문화및관광	문화예술	국립박물관운영	국립박물관운영	연구용역비	1,231,654,070
0	3,878,942,770	문화및관광	문화예술	국립박물관운영	국립박물관운영	건설비	4,461,926,810

## 일반회계

당년도과목	예산현액	지출원인행위액	지출액	이월액
				사고이월액
430목 유형자산	14,080,039,020	13,848,997,910	13,542,615,910	307,082,500
2900항(프로그램) 국립국어원운영	14,862,305,440	14,098,844,450	13,183,320,700	929,652,690
2931세항(단위사업) 국어발전기반 조성및진흥	14,862,305,440	14,098,844,450	13,183,320,700	929,652,690
210목 운영비	7,498,795,730	7,027,007,150	7,004,411,280	22,595,870
260목 연구용역비	7,363,509,710	7,071,837,300	6,178,909,420	907,056,820
3000항(프로그램) 국립중앙도서관운영	52,643,621,000	48,403,961,570	46,539,166,560	1,864,795,000
3031세항(단위사업) 국립중앙도서관 운영	52,643,621,000	48,403,961,570	46,539,166,560	1,864,795,000
210목 운영비	43,593,271,000	39,669,073,270	39,573,708,260	95,365,000
260목 연구용역비	4,729,350,000	4,530,134,060	4,154,704,060	375,430,000
420목 건설비	4,321,000,000	4,204,754,240	2,810,754,240	1,394,000,000
3100항(프로그램) 해외문화홍보원 운영	81,805,802,000	74,113,925,230	70,276,882,230	3,860,388,340
3131세항(단위사업) 해외문화홍보원 운영	81,805,802,000	74,113,925,230	70,276,882,230	3,860,388,340
210목 운영비	80,509,802,000	72,900,821,230	69,152,687,230	3,771,479,340
260목 연구용역비	1,296,000,000	1,213,104,000	1,124,195,000	88,909,000
3200항(프로그램) 국립중앙극장운영	17,800,529,460	17,268,049,800	16,679,090,670	362,420,500
3231세항(단위사업) 국립중앙극장 운영	17,800,529,460	17,268,049,800	16,679,090,670	362,420,500
210목 운영비	10,376,413,500	10,129,514,170	9,771,593,670	357,920,500
420목 건설비	7,424,115,960	7,138,535,630	6,907,497,000	4,500,000
3300항(프로그램) 국립현대미술관운영	37,496,073,340	35,768,458,130	34,273,402,680	1,452,836,720
3331세항(단위사업) 국립현대미술관 운영 활성화	37,496,073,340	35,768,458,130	34,273,402,680	1,452,836,720
210목 운영비	22,421,783,340	21,531,976,750	20,803,548,220	723,345,460
260목 연구용역비	1,503,100,000	1,424,615,030	1,267,185,030	157,430,000
420목 건설비	4,040,300,000	3,619,044,800	3,124,183,000	457,726,140

(단위: 원)

명시이월액	불 용 액	차년도과목					이 월 액
		장 (분야)	관 (부문)	항 (프로그램)	세항 (단위사업)	목	
0	230,340,610	문화및관광	문화예술	국립박물관 운영	국립박물관 운영	유형자산	307,082,500
0	749,332,050						929,652,690
0	749,332,050						929,652,690
0	471,788,580	문화및관광	문화예술	국립국어원 운영	국어발전기 반조성및진 흥	운영비	22,595,870
0	277,543,470	문화및관광	문화예술	국립국어원 운영	국어발전기 반조성및진 흥	연구용역비	907,056,820
0	4,239,659,440						1,864,795,000
0	4,239,659,440						1,864,795,000
0	3,924,197,740	문화및관광	문화예술	국립중앙도 서관운영	국립중앙도 서관 운영	운영비	95,365,000
0	199,215,940	문화및관광	문화예술	국립중앙도 서관운영	국립중앙도 서관 운영	연구용역비	375,430,000
0	116,245,760	문화및관광	문화예술	국립중앙도 서관운영	국립중앙도 서관 운영	건설비	1,394,000,000
0	7,668,531,430						3,860,388,340
0	7,668,531,430						3,860,388,340
0	7,585,635,430	문화및관광	문화예술	해외문화홍 보원 운영	해외문화홍 보원 운영	운영비	3,771,479,340
0	82,896,000	문화및관광	문화예술	해외문화홍 보원 운영	해외문화홍 보원 운영	연구용역비	88,909,000
0	759,018,290						362,420,500
0	759,018,290						362,420,500
0	246,899,330	문화및관광	문화예술	국립중앙극 장 운영	국립중앙극 장 운영	운영비	357,920,500
0	512,118,960	문화및관광	문화예술	국립중앙극 장 운영	국립중앙극 장 운영	건설비	4,500,000
0	1,769,833,940						1,452,836,720
0	1,769,833,940						1,452,836,720
0	894,889,660	문화및관광	문화예술	국립현대미 술관 운영	국립현대미 술관 운영 활성화	운영비	723,345,460
0	78,484,970	문화및관광	문화예술	국립현대미 술관 운영	국립현대미 술관 운영 활성화	연구용역비	157,430,000
0	458,390,860	문화및관광	문화예술	국립현대미 술관 운영	국립현대미 술관 운영 활성화	건설비	457,726,140

## 일반회계

당년도과목	예산현액	지출원인행위액	지출액	이월액
				사고이월액
430목 유형자산	9,530,890,000	9,192,821,550	9,078,486,430	114,335,120
3400항(프로그램) 국립국악원운영	42,966,391,600	41,146,506,250	29,383,290,750	11,746,451,710
3431세항(단위사업) 국립국악원 운영 활성화	42,966,391,600	41,146,506,250	29,383,290,750	11,746,451,710
210목 운영비	21,287,249,000	19,869,470,360	19,471,060,800	398,409,550
420목 건설비	21,679,142,600	21,277,035,890	9,912,229,950	11,348,042,160
3500항(프로그램) 국립민속박물관 운영	474,860,500	466,660,500	449,860,500	17,698,800
3531세항(단위사업) 국립민속박 물관운영활성화	474,860,500	466,660,500	449,860,500	17,698,800
260목 연구용역비	474,860,500	466,660,500	449,860,500	17,698,800
3600항(프로그램) 대한민국의사박 물관 운영	6,983,228,000	6,822,418,110	6,699,818,110	122,600,000
3631세항(단위사업) 대한민국의 사박물관 운영	6,983,228,000	6,822,418,110	6,699,818,110	122,600,000
210목 운영비	6,983,228,000	6,822,418,110	6,699,818,110	122,600,000
3700항(프로그램) 국립한글박물 관 운영	10,290,303,000	8,691,562,030	8,685,083,030	6,479,000
3731세항(단위사업) 국립한글박 물관 운영	10,290,303,000	8,691,562,030	8,685,083,030	6,479,000
210목 운영비	10,290,303,000	8,691,562,030	8,685,083,030	6,479,000
3800항(프로그램) 한국정책방송 원 운영	2,968,157,000	2,966,367,770	2,865,878,570	100,489,200
3831세항(단위사업) 한국정책방 송원 운영 활성화	2,968,157,000	2,966,367,770	2,865,878,570	100,489,200
430목 유형자산	2,968,157,000	2,966,367,770	2,865,878,570	100,489,200
062관(부문) 관광	16,829,700,000	16,619,093,940	11,483,449,450	5,135,644,490
4200항(프로그램) 국내관광활성 화	15,100,000,000	15,084,000,000	10,607,000,000	4,477,000,000
4237세항(단위사업) 국내관광활 성화지원	15,100,000,000	15,084,000,000	10,607,000,000	4,477,000,000
320목 민간이전	15,100,000,000	15,084,000,000	10,607,000,000	4,477,000,000
4600항(프로그램) 사행산업통합 감독위원회 운영	1,729,700,000	1,535,093,940	876,449,450	658,644,490
4631세항(단위사업) 사행산업 통합감독위원회 운영	1,729,700,000	1,535,093,940	876,449,450	658,644,490
260목 연구용역비	1,292,700,000	1,258,772,090	841,087,600	417,684,490

(단위: 원)

명시이월액	불 용 액	차년도과목					이 월 액
		장 (분야)	관 (부문)	항 (프로그램)	세항 (단위사업)	목	
0	338,068,450	문화및관광	문화예술	국립현대미술관운영	국립현대미술관운영 활성화	유형자산	114,335,120
0	1,836,649,140						11,746,451,710
0	1,836,649,140						11,746,451,710
0	1,417,778,650	문화및관광	문화예술	국립국악원 운영	국립국악원 운영 활성 화	운영비	398,409,550
0	418,870,490	문화및관광	문화예술	국립국악원 운영	국립국악원 운영 활성 화	건설비	11,348,042,160
0	7,301,200						17,698,800
0	7,301,200						17,698,800
0	7,301,200	문화및관광	문화예술	국립민속박물관 운영	국립민속박물관 운영 활 성 화	연구용역비	17,698,800
0	160,809,890						122,600,000
0	160,809,890						122,600,000
0	160,809,890	문화및관광	문화예술	대한민국역사박물관 운영	대한민국역사박물관 운영	운영비	122,600,000
0	1,598,740,970						6,479,000
0	1,598,740,970						6,479,000
0	1,598,740,970	문화및관광	문화예술	국립한글박물관 운영	국립한글박물관 운영	운영비	6,479,000
0	1,789,230						100,489,200
0	1,789,230						100,489,200
0	1,789,230	문화및관광	문화예술	한국정책방송원 운영	한국정책방송원 운영 활성 화	유형자산	100,489,200
0	210,606,060						5,135,644,490
0	16,000,000						4,477,000,000
0	16,000,000						4,477,000,000
0	16,000,000	문화및관광	관광	국내관광활성화	국내관광활성화 지원	민간이전	4,477,000,000
0	194,606,060						658,644,490
0	194,606,060						658,644,490
0	33,927,910	문화및관광	관광	사행산업통합감독위원회 운영	사행산업통합감독위원회 운영	연구용역비	417,684,490

## 일반회계

당년도과목	예 산 현 액	지출원인행위액	지 출 액	이 월 액
				사고이월액
430목 유형자산	437,000,000	276,321,850	35,361,850	240,960,000
065관(부문) 문화및관광일반	7,436,252,030	6,967,357,150	6,579,640,650	387,716,500
7100항(프로그램) 문화·관광행정지 원	7,436,252,030	6,967,357,150	6,579,640,650	387,716,500
7132세항(단위사업) 종합정책연구	7,436,252,030	6,967,357,150	6,579,640,650	387,716,500
260목 연구용역비	7,436,252,030	6,967,357,150	6,579,640,650	387,716,500

(단위: 원)

명시이월액	불 용 액	차년도과목				이 월 액	
		장 (분야)	관 (부문)	항 (프로그램)	세 항 (단위사업)		목
0	160,678,150	문화및관광	관광	사행산업통 합감독위원 회 운영	사행산업통 합감독위원 회 운영	유형자산	240,960,000
0	468,894,880						387,716,500
0	468,894,880						387,716,500
0	468,894,880						387,716,500
0	468,894,880	문화및관광	문화및관광 일반	문화·관광 행정지원	종합정책연 구	연구용역비	387,716,500

## 아시아문화중심도시조성특별회계

당년도과목	예산현액	지출원인행위액	지출액	이월액
				사고이월액
<b>합 계</b>	<b>26,819,147,360</b>	<b>17,445,666,940</b>	<b>12,722,863,110</b>	<b>4,693,460,600</b>
060장(분야) 문화및관광	26,819,147,360	17,445,666,940	12,722,863,110	4,693,460,600
061관(부문) 문화예술	26,819,147,360	17,445,666,940	12,722,863,110	4,693,460,600
2000항(프로그램) 아시아문화중심도시조성	26,819,147,360	17,445,666,940	12,722,863,110	4,693,460,600
2032세항(단위사업) 문화중심도시조성	26,819,147,360	17,445,666,940	12,722,863,110	4,693,460,600
210목 운영비	10,488,798,000	9,186,967,630	8,862,566,030	318,890,600
260목 연구용역비	758,210,000	714,920,000	556,350,000	158,570,000
420목 건설비	15,572,139,360	7,543,779,310	3,303,947,080	4,216,000,000



(단위: 원)

명시이월액	불 용 액	차년도과목					이 월 액
		장 (분야)	관 (부문)	항 (프로그램)	세 항 (단위사업)	목	
0	9,402,823,650						4,693,460,600
0	9,402,823,650						4,693,460,600
0	9,402,823,650						4,693,460,600
0	9,402,823,650						4,693,460,600
0	9,402,823,650						4,693,460,600
0	1,307,341,370	문화및관광	문화예술	아시아문화 중심도시조 성	문화중심도 시조성	운영비	318,890,600
0	43,290,000	문화및관광	문화예술	아시아문화 중심도시조 성	문화중심도 시조성	연구용역비	158,570,000
0	8,052,192,280	문화및관광	문화예술	아시아문화 중심도시조 성	문화중심도 시조성	건설비	4,216,000,000

국가균형발전특별회계 지역자율계정

당년도과목	예산현액	지출원인행위액	지출액	이월액
				사고이월액
<b>합 계</b>	<b>443,372,000,000</b>	<b>435,944,000,000</b>	<b>396,028,000,000</b>	<b>40,760,000,000</b>
060장(분야) 문화및관광	443,372,000,000	435,944,000,000	396,028,000,000	40,760,000,000
061관(부문) 문화예술	258,074,000,000	250,646,000,000	230,171,000,000	21,319,000,000
2100항(프로그램) 지역문화 진흥 및 문화기반 조성	258,074,000,000	250,646,000,000	230,171,000,000	21,319,000,000
2136세항(단위사업) 문화시설 확충(지역자율)	258,074,000,000	250,646,000,000	230,171,000,000	21,319,000,000
330목 자치단체이전	258,074,000,000	250,646,000,000	230,171,000,000	21,319,000,000
063관(부문) 체육	185,298,000,000	185,298,000,000	165,857,000,000	19,441,000,000
5100항(프로그램) 생활체육육성	185,298,000,000	185,298,000,000	165,857,000,000	19,441,000,000
5151세항(단위사업) 체육진흥시설 지원	185,298,000,000	185,298,000,000	165,857,000,000	19,441,000,000
330목 자치단체이전	185,298,000,000	185,298,000,000	165,857,000,000	19,441,000,000

(단위: 원)

명시이월액	불 용 액	차년도과목					이 월 액
		장 (분야)	관 (부문)	항 (프로그램)	세 항 (단위사업)	목	
0	6,584,000,000						40,760,000,000
0	6,584,000,000						40,760,000,000
0	6,584,000,000						21,319,000,000
0	6,584,000,000						21,319,000,000
0	6,584,000,000						21,319,000,000
0	6,584,000,000	문화및관광	문화예술	지역문화 진흥및 문화기 반 조성	문화시설 확충(지역 자율)	자치단체이 전	21,319,000,000
0	0						19,441,000,000
0	0						19,441,000,000
0	0						19,441,000,000
0		문화및관광	체육	생활체육 육성	체육진흥 시설지원	자치단체 이전	19,441,000,000

## 14. 세출예산 불용사유 총괄표

일반회계

(단위: 원)

불용 사유	불 용 액
<b>합 계</b>	<b>94,968,883,550</b>
지급사유 미발생	1,684,710,040
계획변경 또는 취소	3,662,005,330
정원 및 기준호봉 미달	11,055,124,240
내부거래	5,654,330
집행잔액 등	78,561,389,610

여백

아시아문화중심도시조성특별회계

(단위: 원)

불용 사유	불 용 액
<b>합 계</b>	<b>12,858,402,600</b>
계획변경 또는 취소	7,759,000,000
정원 및 기준호봉 미달	42,948,520
집행잔액 등	5,056,454,080

여백

국가균형발전특별회계 지역자율계정

(단위: 원)

불용 사유	불 용 액
<b>합 계</b>	<b>6,984,000,000</b>
계획변경 또는 취소	6,984,000,000



여백

국가균형발전특별회계 지역지원계정

(단위: 원)

불용 사유	불 용 액
<b>합 계</b>	<b>31,340,000,000</b>
계획변경 또는 취소	31,340,000,000

여백

국가균형발전특별회계 세종특별자치시계정

(단위: 원)

불용 사유	불 용 액
<b>합 계</b>	<b>47,000,000</b>
계획변경 또는 취소	47,000,000

여백

## 15. 세출예산 불용조서

### 일반회계

구 분	예 산 현 액
<b>합 계</b>	<b>2,292,756,686,320</b>
060장(분야) 문화및관광	2,292,756,686,320
061관(부문) 문화예술	1,988,048,364,290
1100항(프로그램) 종교문화지원	59,356,000,000
1131세항(단위사업) 종교문화활동 및 보존지원	59,356,000,000
110목 인건비	82,176,000
210목 운영비	317,996,000
220목 여비	47,500,000
240목 업무추진비	8,448,000
310목 보전금	30,000,000
320목 민간이전	22,536,880,000
330목 자치단체이전	36,333,000,000
1200항(프로그램) 콘텐츠산업 육성	488,322,363,700
1231세항(단위사업) 문화콘텐츠산업 진흥 환경 조성	145,099,000,000
110목 인건비	41,128,000
210목 운영비	70,350,000
220목 여비	99,900,000
240목 업무추진비	22,400,000
320목 민간이전	144,865,222,000
1232세항(단위사업) 문화콘텐츠산업 육성	343,193,363,700
210목 운영비	18,038,517,700
220목 여비	125,750,000
240목 업무추진비	49,096,000
320목 민간이전	316,428,000,000
330목 자치단체이전	8,550,000,000
430목 유형자산	2,000,000
1234세항(단위사업) 문화콘텐츠산업 기술지원	30,000,000

(단위: 원)

지출액	불용액	불용사유
<b>2,140,148,071,880</b>	<b>94,968,883,550</b>	
2,140,148,071,880	94,968,883,550	
1,864,131,075,030	71,800,919,360	
54,413,688,990	4,942,311,010	
54,413,688,990	4,942,311,010	
77,957,450	4,218,550	집행잔액 등
226,240,750	91,755,250	집행잔액 등
26,446,600	21,053,400	집행잔액 등
4,625,800	3,822,200	집행잔액 등
0	30,000,000	집행잔액 등
19,357,318,390	100,000,000	계획변경 또는 취소
	3,079,561,610	집행잔액 등
34,721,100,000	1,344,000,000	계획변경 또는 취소
	267,900,000	집행잔액 등
481,636,462,040	3,913,240,580	
144,940,666,360	158,333,640	
34,401,810	6,726,190	정원 및 기준호봉 미달
35,728,700	34,621,300	집행잔액 등
25,037,020	74,862,980	집행잔액 등
6,353,800	16,046,200	집행잔액 등
144,839,145,030	10,000,000	계획변경 또는 취소
	16,076,970	집행잔액 등
336,671,787,750	3,748,914,870	
14,324,998,670	940,857,950	집행잔액 등
77,006,110	48,743,890	집행잔액 등
27,894,970	21,201,030	집행잔액 등
314,690,000,000	1,738,000,000	집행잔액 등
7,550,000,000	1,000,000,000	계획변경 또는 취소
1,888,000	112,000	집행잔액 등
24,007,930	5,992,070	

## 일반회계

구 분	예 산 현 액
210목 운영비	16,270,000
220목 여비	7,970,000
240목 업무추진비	5,760,000
1300항(프로그램) 건강한 저작권 생태계 조성	56,144,272,730
1331세항(단위사업) 저작권 인식제고 및 보호활동 강화	56,063,272,730
110목 인건비	48,868,000
210목 운영비	791,613,000
220목 여비	357,500,000
240목 업무추진비	34,641,000
250목 직무수행경비	56,000,000
260목 연구용역비	142,272,730
320목 민간이전	54,562,378,000
430목 유형자산	40,000,000
440목 무형자산	30,000,000
1333세항(단위사업) 저작물 이용 및 유통환경 조성	81,000,000
210목 운영비	55,298,000
220목 여비	16,550,000
240목 업무추진비	9,152,000
1400항(프로그램) 문화미디어산업육성및지원	93,975,440,000
1431세항(단위사업) 미디어산업육성	32,922,000,000
210목 운영비	32,902,168,000
220목 여비	12,000,000
240목 업무추진비	7,832,000
1432세항(단위사업) 방송영상콘텐츠 및 광고산업 활성화	60,966,000,000
210목 운영비	678,886,000
220목 여비	32,850,000
240목 업무추진비	22,264,000
320목 민간이전	60,232,000,000
1433세항(단위사업) 출판산업육성	87,440,000
210목 운영비	44,734,000



(단위: 원)

지출액	불용액	불용사유
16,193,470	76,530	집행잔액 등
4,119,460	3,850,540	집행잔액 등
3,695,000	2,065,000	집행잔액 등
55,499,569,480	616,103,250	
55,419,828,190	614,844,540	
35,698,380	13,169,620	계획변경 또는 취소
504,585,920	287,027,080	집행잔액 등
138,731,370	218,768,630	집행잔액 등
27,932,820	6,708,180	집행잔액 등
44,642,240	11,357,760	집행잔액 등
72,172,730	41,500,000	집행잔액 등
54,556,314,330	6,063,670	집행잔액 등
39,750,400	249,600	집행잔액 등
0	30,000,000	집행잔액 등
79,741,290	1,258,710	
55,091,270	206,730	집행잔액 등
16,526,290	23,710	집행잔액 등
8,123,730	1,028,270	집행잔액 등
93,777,778,340	197,661,660	
32,909,197,300	12,802,700	
32,892,282,190	9,885,810	집행잔액 등
9,118,610	2,881,390	집행잔액 등
7,796,500	35,500	집행잔액 등
60,794,273,120	171,726,880	
589,782,970	89,103,030	집행잔액 등
29,326,950	3,523,050	집행잔액 등
8,163,200	14,100,800	집행잔액 등
60,167,000,000	65,000,000	집행잔액 등
74,307,920	13,132,080	
44,692,750	41,250	집행잔액 등

## 일반회계

	구 분	예 산 현 액
	220목 여비	32,850,000
	240목 업무추진비	9,856,000
1500항(프로그램) 창의적문화정책구현		145,245,370,770
	1531세항(단위사업) 문화·인문 진흥	21,869,454,270
	210목 운영비	7,016,526,000
	220목 여비	26,250,000
	240목 업무추진비	15,224,000
	260목 연구용역비	200,727,000
	320목 민간이전	14,610,727,270
1532세항(단위사업) 국어문화진흥		99,746,416,500
	210목 운영비	1,524,711,000
	220목 여비	70,300,000
	240목 업무추진비	8,712,000
	320목 민간이전	63,964,277,000
	420목 건설비	28,928,416,500
	430목 유형자산	5,250,000,000
1533세항(단위사업) 전통문화 진흥		12,264,000,000
	210목 운영비	107,318,000
	220목 여비	12,850,000
	240목 업무추진비	7,832,000
	330목 자치단체이전	12,136,000,000
1534세항(단위사업) 국제문화교류		11,365,500,000
	210목 운영비	215,878,000
	220목 여비	33,530,000
	240목 업무추진비	9,592,000
	260목 연구용역비	74,500,000
	320목 민간이전	10,461,000,000
	340목 해외이전	571,000,000

(단위: 원)

지출액	불용액	불용사유
24,176,970	8,673,030	집행잔액 등
5,438,200	4,417,800	집행잔액 등
132,807,977,250	2,406,409,770	
21,223,656,970	598,848,580	
6,593,257,850	366,089,500	계획변경 또는 취소
	57,178,650	집행잔액 등
12,037,040	14,212,960	집행잔액 등
7,045,450	8,178,550	집행잔액 등
145,051,000	8,727,280	집행잔액 등
14,466,265,630	144,461,640	집행잔액 등
89,162,490,100	599,891,370	
1,401,079,290	66,631,710	집행잔액 등
49,601,420	20,698,580	집행잔액 등
4,630,420	4,081,580	집행잔액 등
63,964,271,640	5,360	집행잔액 등
18,510,342,240	491,039,230	집행잔액 등
5,232,565,090	17,434,910	집행잔액 등
11,397,656,740	866,343,260	
50,308,180	57,009,820	집행잔액 등
8,202,860	4,647,140	집행잔액 등
3,145,700	4,686,300	집행잔액 등
11,336,000,000	700,000,000	지급사유 미발생
	100,000,000	집행잔액 등
11,024,173,440	341,326,560	
66,035,340	149,842,660	집행잔액 등
20,710,200	12,819,800	집행잔액 등
6,896,950	2,695,050	집행잔액 등
44,500,000	30,000,000	집행잔액 등
10,320,150,140	140,849,860	집행잔액 등
565,880,810	5,119,190	집행잔액 등

## 일반회계

구 분	예 산 현 액
1600항(프로그램) 예술의 진흥 및 생활화, 산업화	307,280,325,600
1632세항(단위사업) 공연 및 전통예술 진흥기반 구축	98,471,537,900
110목 인건비	3,428,616,000
210목 운영비	3,496,956,000
220목 여비	285,319,000
240목 업무추진비	28,092,000
250목 직무수행경비	10,680,000
260목 연구용역비	50,000,000
320목 민간이전	72,215,337,000
410목 건설보상비	400,000,000
420목 건설비	17,656,537,900
430목 유형자산	900,000,000
1633세항(단위사업) 기초예술역량강화	153,421,880,000
110목 인건비	33,825,000
210목 운영비	2,852,062,000
220목 여비	133,921,000
240목 업무추진비	20,636,000
260목 연구용역비	145,880,000
310목 보전금	620,000,000
320목 민간이전	146,362,556,000
420목 건설비	3,253,000,000
1635세항(단위사업) 시각예술 진흥기반 구축	26,939,907,700
210목 운영비	107,460,000
220목 여비	35,800,000
240목 업무추진비	9,240,000
260목 연구용역비	100,000,000
320목 민간이전	25,337,407,700
330목 자치단체이전	1,350,000,000
1637세항(단위사업) 문화예술교육지원	28,447,000,000

(단위: 원)

지출액	불용액	불용사유
292,939,725,980	5,761,282,860	
86,649,500,450	4,872,503,790	
2,995,373,100	433,242,900	집행잔액 등
3,143,271,980	353,684,020	집행잔액 등
104,135,120	181,183,880	집행잔액 등
17,734,750	10,357,250	집행잔액 등
7,175,980	3,504,020	집행잔액 등
21,780,000	28,220,000	집행잔액 등
72,152,325,990	63,011,010	집행잔액 등
0	400,000,000	집행잔액 등
7,310,614,750	3,396,389,490	집행잔액 등
897,088,780	2,911,220	집행잔액 등
152,097,023,710	340,237,390	
19,374,350	8,000,000	지급사유 미발생
	6,450,650	집행잔액 등
2,602,236,290	200,825,710	집행잔액 등
71,283,880	62,637,120	집행잔액 등
13,055,500	7,580,500	집행잔액 등
133,152,720	12,727,280	집행잔액 등
614,000,000	6,000,000	집행잔액 등
146,360,820,970	1,735,030	집행잔액 등
2,283,100,000	34,281,100	집행잔액 등
26,076,249,130	218,494,370	
104,569,040	2,890,960	집행잔액 등
28,324,170	7,475,830	집행잔액 등
3,719,900	5,520,100	집행잔액 등
19,995,800	10,000	집행잔액 등
24,754,640,220	17,597,480	집행잔액 등
1,165,000,000	185,000,000	집행잔액 등
28,116,952,690	330,047,310	

## 일반회계

	구 분	예 산 현 액
	210목 운영비	40,550,000
	220목 여비	22,750,000
	240목 업무추진비	5,700,000
	330목 자치단체이전	28,378,000,000
1900항(프로그램) 국정홍보기획		40,477,000,000
1931세항(단위사업) 정책홍보지원		3,699,000,000
	110목 인건비	144,617,000
	210목 운영비	2,742,901,000
	220목 여비	39,000,000
	240목 업무추진비	190,730,000
	260목 연구용역비	226,000,000
	310목 보전금	20,000,000
	320목 민간이전	27,752,000
	430목 유형자산	308,000,000
1932세항(단위사업) 대국민커뮤니케이션 강화		34,206,000,000
	110목 인건비	71,195,000
	210목 운영비	33,405,683,000
	220목 여비	81,900,000
	240목 업무추진비	46,560,000
	320목 민간이전	595,662,000
	430목 유형자산	5,000,000
1933세항(단위사업) 정책포털시스템 운영(정보화)		2,572,000,000
	210목 운영비	2,569,500,000
	240목 업무추진비	2,500,000
2100항(프로그램) 지역문화 진흥 및 문화기반 조성		131,964,980,600
2131세항(단위사업) 도서관정보·정책 체계 활성화		16,900,356,000
	110목 인건비	62,848,000
	210목 운영비	9,259,864,000
	220목 여비	164,800,000
	240목 업무추진비	50,784,000

(단위: 원)

지출액	불용액	불용사유
21,623,400	18,926,600	집행잔액 등
13,446,840	9,303,160	집행잔액 등
3,882,450	1,817,550	집행잔액 등
28,078,000,000	300,000,000	집행잔액 등
39,743,217,160	733,782,840	
3,217,773,280	481,226,720	
123,525,760	21,091,240	정원 및 기준호봉 미달
2,474,713,180	268,187,820	집행잔액 등
20,174,610	18,825,390	집행잔액 등
66,073,000	124,657,000	집행잔액 등
216,000,000	10,000,000	집행잔액 등
0	20,000,000	집행잔액 등
23,860,330	3,891,670	집행잔액 등
293,426,400	14,573,600	집행잔액 등
33,955,206,810	250,793,190	
58,637,480	12,557,520	정원 및 기준호봉 미달
33,213,957,460	191,725,540	집행잔액 등
59,564,000	22,336,000	집행잔액 등
30,653,380	15,906,620	집행잔액 등
587,939,490	7,722,510	집행잔액 등
4,455,000	545,000	집행잔액 등
2,570,237,070	1,762,930	
2,567,737,170	1,762,830	집행잔액 등
2,499,900	100	집행잔액 등
126,707,910,820	4,269,930,530	
15,958,918,640	913,437,360	
52,796,740	10,051,260	정원 및 기준호봉 미달
9,011,274,840	248,589,160	집행잔액 등
25,178,060	139,621,940	집행잔액 등
35,365,060	15,418,940	집행잔액 등

## 일반회계

구 분	예 산 현 액
260목 연구용역비	900,000,000
320목 민간이전	1,152,060,000
330목 자치단체이전	5,310,000,000
2133세항(단위사업) 박물관 정책 활성화	63,695,274,600
110목 인건비	8,249,133,000
210목 운영비	6,081,202,600
220목 여비	64,098,000
240목 업무추진비	7,832,000
260목 연구용역비	135,000,000
310목 보전금	4,000,000
320목 민간이전	11,221,009,000
330목 자치단체이전	35,344,000,000
340목 해외이전	2,400,000,000
420목 건설비	95,000,000
430목 유형자산	94,000,000
2135세항(단위사업) 지역문화 진흥	51,369,350,000
210목 운영비	182,936,000
220목 여비	77,800,000
240목 업무추진비	13,464,000
260목 연구용역비	499,350,000
320목 민간이전	46,225,800,000
330목 자치단체이전	4,370,000,000



(단위: 원)

지출액	불용액	불용사유
881,173,600	18,826,400	집행잔액 등
1,120,020,340	4,039,660	집행잔액 등
4,833,110,000	474,110,000	계획변경 또는 취소
	2,780,000	집행잔액 등
59,729,384,620	3,052,205,270	
7,185,610,320	58,231,700	지급사유 미발생
	77,530,240	정원 및 기준호봉 미달
	927,760,740	집행잔액 등
4,770,689,830	8,250,410	지급사유 미발생
	11,500,000	계획변경 또는 취소
	197,020	정원 및 기준호봉 미달
	502,335,180	집행잔액 등
30,411,000	33,687,000	집행잔액 등
7,706,400	125,600	집행잔액 등
86,112,720	12,523,640	집행잔액 등
1,000,000	3,000,000	집행잔액 등
10,847,413,930	8,924,300	지급사유 미발생
	40,907,430	정원 및 기준호봉 미달
	234,672,430	집행잔액 등
35,060,894,000	283,106,000	집행잔액 등
1,561,908,000	838,092,000	집행잔액 등
91,800,000	3,200,000	집행잔액 등
85,838,420	8,161,580	집행잔액 등
51,019,607,560	304,287,900	
160,798,610	22,137,390	집행잔액 등
21,878,320	55,921,680	집행잔액 등
9,295,390	4,168,610	집행잔액 등
356,835,240	97,060,220	집행잔액 등
46,140,800,000	85,000,000	집행잔액 등
4,330,000,000	40,000,000	집행잔액 등

## 일반회계

구 분	예 산 현 액
2700항(프로그램) 한국예술종합학교운영	40,743,179,040
2731세항(단위사업) 한국예술종합학교 운영 활성화	40,743,179,040
110목 인건비	19,967,630,000
210목 운영비	11,025,519,000
220목 여비	807,600,000
240목 업무추진비	27,107,000
250목 직무수행경비	25,000,000
260목 연구용역비	573,806,830
310목 보전금	319,000,000
320목 민간이전	2,547,658,000
420목 건설비	2,178,372,210
430목 유형자산	3,271,486,000
2800항(프로그램) 국립박물관운영	151,417,717,280
2831세항(단위사업) 국립박물관 운영	151,417,717,280
110목 인건비	22,461,962,000
210목 운영비	62,881,490,450
220목 여비	1,345,000,000
240목 업무추진비	161,204,000
260목 연구용역비	3,090,371,300
310목 보전금	9,000,000
320목 민간이전	8,100,159,000
410목 건설보상비	2,900,000,000
420목 건설비	35,960,491,510

(단위: 원)

지출액	불용액	불용사유
36,403,595,810	4,221,838,770	
36,403,595,810	4,221,838,770	
19,295,595,920	672,034,080	집행잔액 등
9,182,773,070	1,842,745,930	집행잔액 등
269,164,770	538,435,230	집행잔액 등
15,730,200	11,376,800	집행잔액 등
19,200,000	5,800,000	집행잔액 등
417,382,890	156,423,940	집행잔액 등
308,124,440	10,875,560	집행잔액 등
1,940,504,340	607,153,660	집행잔액 등
1,800,501,390	328,570,820	집행잔액 등
3,154,618,790	48,422,750	집행잔액 등
130,352,942,970	11,928,661,670	
130,352,942,970	11,928,661,670	
20,680,931,430	80,851,920	정원 및 기준호봉 미달
	1,700,178,650	집행잔액 등
55,285,752,030	300,000,000	계획변경 또는 취소
	358,250	정원 및 기준호봉 미달
	1,200,000	내부거래
	4,158,730,910	집행잔액 등
619,779,120	87,023,000	지급사유 미발생
	22,245,000	계획변경 또는 취소
	615,952,880	집행잔액 등
97,563,440	63,640,560	집행잔액 등
1,599,586,110	259,131,120	집행잔액 등
0	9,000,000	집행잔액 등
7,707,161,160	1,544,900	정원 및 기준호봉 미달
	391,452,940	집행잔액 등
2,791,931,840	108,068,160	집행잔액 등
27,619,621,930	3,878,942,770	집행잔액 등

## 일반회계

구 분	예 산 현 액
430목 유형자산	14,080,039,020
440목 무형자산	428,000,000
2900항(프로그램) 국립국어원운영	18,989,511,440
2931세항(단위사업) 국어발전기반조성및진흥	18,989,511,440
110목 인건비	2,954,910,000
210목 운영비	7,498,795,730
220목 여비	142,890,000
240목 업무추진비	21,859,000
260목 연구용역비	7,363,509,710
320목 민간이전	567,047,000
420목 건설비	136,000,000
430목 유형자산	304,500,000
3000항(프로그램) 국립중앙도서관운영	74,285,350,000
3031세항(단위사업) 국립중앙도서관 운영	74,285,350,000
110목 인건비	10,291,640,000
210목 운영비	43,593,271,000
220목 여비	255,500,000
240목 업무추진비	103,222,000
250목 직무수행경비	10,920,000
260목 연구용역비	4,729,350,000
310목 보전금	3,353,400,000
320목 민간이전	1,973,047,000
420목 건설비	4,321,000,000
430목 유형자산	5,654,000,000
3100항(프로그램) 해외문화홍보원 운영	124,007,000,000
3131세항(단위사업) 해외문화홍보원 운영	124,007,000,000
110목 인건비	13,511,996,000
210목 운영비	80,509,802,000
220목 여비	1,158,366,000
240목 업무추진비	301,912,000

(단위: 원)

지출액	불용액	불용사유
13,542,615,910	230,340,610	집행잔액 등
408,000,000	20,000,000	집행잔액 등
16,890,702,620	1,169,156,130	
16,890,702,620	1,169,156,130	
2,790,733,160	164,176,840	집행잔액 등
7,004,411,280	471,788,580	집행잔액 등
18,312,520	124,577,480	집행잔액 등
10,199,610	11,659,390	집행잔액 등
6,178,909,420	277,543,470	집행잔액 등
480,296,390	86,750,610	집행잔액 등
110,404,630	25,595,370	집행잔액 등
297,435,610	7,064,390	집행잔액 등
66,629,365,620	5,791,189,380	
66,629,365,620	5,791,189,380	
9,158,111,430	1,133,528,570	집행잔액 등
39,573,708,260	3,924,197,740	집행잔액 등
76,329,380	179,170,620	집행잔액 등
48,217,670	55,004,330	집행잔액 등
10,915,000	5,000	집행잔액 등
4,154,704,060	199,215,940	집행잔액 등
3,353,177,890	222,110	집행잔액 등
1,820,247,910	152,799,090	집행잔액 등
2,810,754,240	116,245,760	집행잔액 등
5,623,199,780	30,800,220	집행잔액 등
110,615,077,720	9,531,533,940	
110,615,077,720	9,531,533,940	
13,156,988,980	355,007,020	집행잔액 등
69,152,687,230	7,585,635,430	집행잔액 등
1,105,527,380	52,838,620	집행잔액 등
255,854,690	46,057,310	집행잔액 등

## 일반회계

구 분	예 산 현 액
260목 연구용역비	1,296,000,000
320목 민간이전	2,454,924,000
410목 건설보상비	938,000,000
420목 건설비	4,242,000,000
430목 유형자산	19,594,000,000
3200항(프로그램) 국립중앙극장운영	37,094,131,190
3231세항(단위사업) 국립중앙극장 운영	37,094,131,190
110목 인건비	15,441,698,000
210목 운영비	10,376,413,500
220목 여비	313,000,000
240목 업무추진비	16,500,000
260목 연구용역비	596,000,000
320목 민간이전	1,390,688,000
420목 건설비	7,424,115,960
430목 유형자산	1,535,715,730
3300항(프로그램) 국립현대미술관운영	54,137,999,340
3331세항(단위사업) 국립현대미술관 운영 활성화	54,137,999,340
110목 인건비	13,314,002,000
210목 운영비	22,421,783,340
220목 여비	639,150,000
240목 업무추진비	95,000,000
260목 연구용역비	1,503,100,000
320목 민간이전	2,593,774,000
420목 건설비	4,040,300,000
430목 유형자산	9,530,890,000
3400항(프로그램) 국립국악원운영	80,961,521,310
3431세항(단위사업) 국립국악원 운영 활성화	80,961,521,310
110목 인건비	31,610,565,000

(단위: 원)

지출액	불용액	불용사유
1,124,195,000	82,896,000	집행잔액 등
2,408,420,490	46,503,510	집행잔액 등
0	938,000,000	집행잔액 등
4,010,497,500	231,502,500	집행잔액 등
19,400,906,450	193,093,550	집행잔액 등
34,293,775,840	2,437,934,850	
34,293,775,840	2,437,934,850	
14,526,512,180	915,185,820	집행잔액 등
9,771,593,670	246,899,330	집행잔액 등
172,200,980	140,799,020	집행잔액 등
10,338,400	6,161,600	집행잔액 등
548,062,520	47,937,480	집행잔액 등
827,806,020	562,881,980	집행잔액 등
6,907,497,000	512,118,960	집행잔액 등
1,529,765,070	5,950,660	집행잔액 등
49,881,175,090	2,803,987,530	
49,881,175,090	2,803,987,530	
12,842,823,810	471,178,190	집행잔액 등
20,803,548,220	894,889,660	집행잔액 등
241,021,310	398,128,690	집행잔액 등
63,191,860	31,808,140	집행잔액 등
1,267,185,030	78,484,970	집행잔액 등
2,460,735,430	133,038,570	집행잔액 등
3,124,183,000	458,390,860	집행잔액 등
9,078,486,430	338,068,450	집행잔액 등
64,013,325,490	5,201,744,110	
64,013,325,490	5,201,744,110	
29,471,438,600	250,474,470	지급사유 미발생
	272,685,110	정원 및 기준호봉 미달
	1,615,966,820	집행잔액 등

## 일반회계

구 분	예 산 현 액
210목 운영비	21,287,249,000
220목 여비	1,237,950,000
240목 업무추진비	69,816,000
260목 연구용역비	619,500,000
320목 민간이전	2,192,343,000
420목 건설비	21,679,142,600
430목 유형자산	2,254,955,710
710목 예비비및기타	10,000,000
3500항(프로그램) 국립민속박물관운영	22,335,086,290
3531세항(단위사업) 국립민속박물관운영활성화	22,335,086,290
110목 인건비	4,971,912,000
210목 운영비	11,337,263,220
220목 여비	527,369,000
240목 업무추진비	30,976,000
260목 연구용역비	474,860,500
320목 민간이전	946,602,000
420목 건설비	1,072,999,660
430목 유형자산	2,973,103,910
3600항(프로그램) 대한민국의역사박물관 운영	12,450,060,000
3631세항(단위사업) 대한민국의역사박물관 운영	12,450,060,000
110목 인건비	2,840,184,000
210목 운영비	6,983,228,000
220목 여비	128,700,000
240목 업무추진비	33,088,000
250목 직무수행경비	42,000,000
260목 연구용역비	175,000,000



(단위: 원)

지출액	불용액	불용사유
19,471,060,800	1,680,410	지급사유 미발생
	1,416,098,240	집행잔액 등
333,622,450	11,880,000	지급사유 미발생
	892,447,550	집행잔액 등
28,202,560	41,613,440	집행잔액 등
594,271,310	25,228,690	집행잔액 등
1,955,299,260	49,649,450	정원 및 기준호봉 미달
	187,394,290	집행잔액 등
9,912,229,950	1,636,210	계획변경 또는 취소
	417,234,280	집행잔액 등
2,245,371,510	9,584,200	집행잔액 등
1,829,050	8,170,950	집행잔액 등
19,988,305,580	2,329,081,910	
19,988,305,580	2,329,081,910	
3,945,028,000	1,026,884,000	집행잔액 등
10,763,858,450	573,404,770	집행잔액 등
185,308,120	342,060,880	집행잔액 등
11,076,100	19,899,900	집행잔액 등
449,860,500	7,301,200	집행잔액 등
660,929,850	285,672,150	집행잔액 등
1,028,783,540	44,216,120	집행잔액 등
2,943,461,020	29,642,890	집행잔액 등
11,755,367,620	572,092,380	
11,755,367,620	572,092,380	
2,701,469,290	138,714,710	집행잔액 등
6,699,818,110	160,809,890	집행잔액 등
46,714,840	81,985,160	집행잔액 등
18,244,100	14,843,900	집행잔액 등
35,262,900	6,737,100	집행잔액 등
140,168,000	34,832,000	집행잔액 등

## 일반회계

구 분	예 산 현 액
320목 민간이전	533,860,000
420목 건설비	228,000,000
430목 유형자산	1,486,000,000
3700항(프로그램) 국립한글박물관 운영	16,550,160,000
3731세항(단위사업) 국립한글박물관 운영	16,550,160,000
110목 인건비	2,667,512,000
210목 운영비	10,290,303,000
220목 여비	88,640,000
240목 업무추진비	26,930,000
250목 직무수행경비	27,000,000
260목 연구용역비	534,880,000
320목 민간이전	511,895,000
420목 건설비	341,000,000
430목 유형자산	2,062,000,000
3800항(프로그램) 한국정책방송원 운영	22,002,895,000
3831세항(단위사업) 한국정책방송원 운영 활성화	22,002,895,000
110목 인건비	1,991,255,000
210목 운영비	16,466,166,000
220목 여비	529,493,000
240목 업무추진비	21,824,000
310목 보전금	20,000,000
420목 건설비	6,000,000
430목 유형자산	2,968,157,000
3900항(프로그램) 국립장애인도서관 운영	10,308,000,000
3931세항(단위사업) 국립장애인도서관 운영	10,308,000,000
110목 인건비	449,486,000
210목 운영비	8,694,788,000
220목 여비	29,430,000
240목 업무추진비	7,040,000
260목 연구용역비	895,000,000

(단위: 원)

지출액	불용액	불용사유
520,548,900	13,311,100	집행잔액 등
211,071,000	16,929,000	집행잔액 등
1,382,070,480	103,929,520	집행잔액 등
14,179,393,010	2,364,287,990	
14,179,393,010	2,364,287,990	
2,340,336,360	327,175,640	집행잔액 등
8,685,083,030	1,598,740,970	집행잔액 등
31,558,590	57,081,410	집행잔액 등
8,067,070	18,862,930	집행잔액 등
24,299,990	2,700,010	집행잔액 등
280,402,770	254,477,230	집행잔액 등
496,332,180	15,562,820	집행잔액 등
299,643,850	41,356,150	집행잔액 등
2,013,669,170	48,330,830	집행잔액 등
21,555,443,730	346,962,070	
21,555,443,730	346,962,070	
1,991,254,820	180	집행잔액 등
16,179,204,930	286,961,070	집행잔액 등
479,015,510	50,477,490	집행잔액 등
20,889,900	934,100	집행잔액 등
13,400,000	6,600,000	집행잔액 등
5,800,000	200,000	집행잔액 등
2,865,878,570	1,789,230	집행잔액 등
10,046,273,870	261,726,130	
10,046,273,870	261,726,130	
403,980,410	45,505,590	집행잔액 등
8,563,080,990	131,707,010	집행잔액 등
6,287,780	23,142,220	집행잔액 등
3,690,400	3,349,600	집행잔액 등
880,169,810	14,830,190	집행잔액 등

## 일반회계

구 분	예 산 현 액
310목 보전금	58,000,000
320목 민간이전	86,256,000
430목 유형자산	88,000,000
062관(부문) 관광	20,764,700,000
4200항(프로그램) 국내관광활성화	15,100,000,000
4237세항(단위사업) 국내관광활성화지원	15,100,000,000
320목 민간이전	15,100,000,000
4300항(프로그램) 외래관광객유치	346,000,000
4331세항(단위사업) 국제관광교류	346,000,000
340목 해외이전	346,000,000
4600항(프로그램) 사행산업통합감독위원회 운영	5,318,700,000
4631세항(단위사업) 사행산업통합감독위원회 운영	5,318,700,000
110목 인건비	1,185,560,000
210목 운영비	1,665,537,000
220목 여비	152,700,000
240목 업무추진비	48,500,000
250목 직무수행경비	18,444,000
260목 연구용역비	1,292,700,000
310목 보전금	300,000,000
320목 민간이전	218,259,000
430목 유형자산	437,000,000
063관(부문) 체육	1,671,060,000
5100항(프로그램) 생활체육육성	317,000,000
5131세항(단위사업) 생활체육활성화	317,000,000
210목 운영비	198,690,000
220목 여비	17,385,000
240목 업무추진비	10,925,000
310목 보전금	90,000,000
5300항(프로그램) 스포츠산업 육성	106,060,000
5331세항(단위사업) 스포츠산업육성	106,060,000

(단위: 원)

지출액	불용액	불용사유
24,644,000	33,356,000	집행잔액 등
76,455,150	9,800,850	집행잔액 등
87,965,330	34,670	집행잔액 등
14,784,058,080	844,997,430	
10,607,000,000	16,000,000	
10,607,000,000	16,000,000	
10,607,000,000	16,000,000	집행잔액 등
328,859,960	17,140,040	
328,859,960	17,140,040	
328,859,960	17,140,040	집행잔액 등
3,848,198,120	811,857,390	
3,848,198,120	811,857,390	
934,905,930	250,654,070	집행잔액 등
1,472,698,560	192,838,440	집행잔액 등
71,150,000	81,550,000	집행잔액 등
28,841,790	19,658,210	집행잔액 등
17,949,960	494,040	집행잔액 등
841,087,600	33,927,910	집행잔액 등
275,800,000	24,200,000	집행잔액 등
170,402,430	47,856,570	집행잔액 등
35,361,850	160,678,150	집행잔액 등
1,288,251,360	382,808,640	
298,620,210	18,379,790	
298,620,210	18,379,790	
198,441,550	248,450	집행잔액 등
17,376,830	8,170	집행잔액 등
9,545,120	1,379,880	집행잔액 등
73,256,710	16,743,290	집행잔액 등
104,623,700	1,436,300	
104,623,700	1,436,300	

## 일반회계

구 분	예 산 현 액
210목 운영비	60,070,000
240목 업무추진비	3,990,000
310목 보전금	42,000,000
5400항(프로그램) 국제스포츠역량강화	1,025,000,000
5431세항(단위사업) 국제체육 역량 강화	1,025,000,000
110목 인건비	42,892,000
210목 운영비	168,177,000
220목 여비	253,500,000
240목 업무추진비	80,200,000
320목 민간이전	8,231,000
340목 해외이전	472,000,000
5500항(프로그램) 장애인체육육성	223,000,000
5531세항(단위사업) 장애인체육 진흥	223,000,000
210목 운영비	156,186,000
220목 여비	45,870,000
240목 업무추진비	20,944,000
065관(부문) 문화및관광일반	282,272,562,030
7100항(프로그램) 문화·관광행정지원	282,272,562,030
7101세항(단위사업) 본부인건비	81,995,600,000
110목 인건비	81,995,600,000
7102세항(단위사업) 소속기관인건비	146,208,400,000
110목 인건비	146,208,400,000
7111세항(단위사업) 총액인건비대상 본부기본경비	4,754,500,000
110목 인건비	763,894,000
210목 운영비	3,049,400,000
250목 직무수행경비	758,380,000
320목 민간이전	182,826,000

(단위: 원)

지출액	불용액	불용사유
59,851,300	218,700	집행잔액 등
3,772,400	217,600	집행잔액 등
41,000,000	1,000,000	집행잔액 등
731,960,160	293,039,840	
731,960,160	293,039,840	
27,102,570	15,789,430	집행잔액 등
149,910,180	18,266,820	집행잔액 등
73,757,760	179,742,240	집행잔액 등
26,455,610	53,744,390	집행잔액 등
2,853,520	5,377,480	집행잔액 등
451,880,520	20,119,480	집행잔액 등
153,047,290	69,952,710	
153,047,290	69,952,710	
109,525,120	46,660,880	집행잔액 등
24,896,070	20,973,930	집행잔액 등
18,626,100	2,317,900	집행잔액 등
259,944,687,410	21,940,158,120	
259,944,687,410	21,940,158,120	
71,302,678,770	10,692,921,230	
71,302,678,770	550,245,750	지급사유 미발생
	10,142,675,480	정원 및 기준호봉 미달
138,959,741,020	7,248,658,980	
138,959,741,020	272,044,180	정원 및 기준호봉 미달
	6,976,614,800	집행잔액 등
4,568,514,220	185,985,780	
695,819,140	56,381,980	정원 및 기준호봉 미달
	11,692,880	집행잔액 등
2,954,270,550	95,129,450	집행잔액 등
755,213,590	3,166,410	정원 및 기준호봉 미달
163,210,940	19,615,060	집행잔액 등

## 일반회계

구 분	예 산 현 액
7112세항(단위사업) 본부기본경비	4,673,876,000
210목 운영비	2,946,420,000
220목 여비	822,041,000
240목 업무추진비	476,900,000
260목 연구용역비	149,000,000
310목 보전금	31,015,000
430목 유형자산	248,500,000
7118세항(단위사업) 총액인건비대상 소속기관기본경비	8,564,725,000
110목 인건비	4,296,317,000
210목 운영비	2,462,954,000
220목 여비	46,591,000
240목 업무추진비	30,180,000
250목 직무수행경비	1,042,355,000
320목 민간이전	686,328,000
7119세항(단위사업) 소속기관기본경비	11,412,809,000
210목 운영비	10,043,131,000
220목 여비	365,049,000
240목 업무추진비	201,850,000
260목 연구용역비	26,000,000
310목 보전금	113,600,000
420목 건설비	89,000,000



(단위: 원)

지출액	불용액	불용사유
4,007,013,280	666,862,720	
2,609,745,600	336,674,400	집행잔액 등
660,151,320	161,889,680	집행잔액 등
357,233,330	119,666,670	집행잔액 등
140,000,000	9,000,000	집행잔액 등
20,414,710	10,600,290	집행잔액 등
219,468,320	29,031,680	집행잔액 등
7,784,982,570	779,742,430	
3,980,499,610	5,680,000	계획변경 또는 취소
	3,115,930	정원 및 기준호봉 미달
	307,021,460	집행잔액 등
2,128,970,910	10,210,000	계획변경 또는 취소
	1,080,000	정원 및 기준호봉 미달
	322,693,090	집행잔액 등
32,155,420	14,435,580	집행잔액 등
20,685,290	9,494,710	집행잔액 등
1,007,472,330	34,882,670	집행잔액 등
615,199,010	500,730	정원 및 기준호봉 미달
	70,628,260	집행잔액 등
10,549,735,160	863,073,840	
9,370,516,250	2,000,000	계획변경 또는 취소
	2,009,000	정원 및 기준호봉 미달
	4,454,330	내부거래
	664,151,420	집행잔액 등
229,014,870	136,034,130	집행잔액 등
170,520,320	1,365,000	계획변경 또는 취소
	29,964,680	집행잔액 등
25,500,000	500,000	집행잔액 등
109,600,000	4,000,000	집행잔액 등
88,322,210	677,790	집행잔액 등

## 일반회계

구 분	예 산 현 액
430목 유형자산	574,179,000
7132세항(단위사업) 종합정책연구	11,937,652,030
110목 인건비	69,108,000
210목 운영비	2,146,380,000
220목 여비	62,270,000
240목 업무추진비	14,380,000
260목 연구용역비	7,436,252,030
310목 보전금	57,000,000
320목 민간이전	2,108,262,000
430목 유형자산	44,000,000
7133세항(단위사업) 문화정보화체계구축	12,725,000,000
210목 운영비	6,999,600,000
240목 업무추진비	2,400,000
260목 연구용역비	184,000,000
420목 건설비	1,212,000,000
430목 유형자산	4,327,000,000

(단위: 원)

지출액	불용액	불용사유
556,261,510	17,917,490	집행잔액 등
10,810,058,380	739,877,150	
67,738,510	1,369,490	집행잔액 등
1,923,597,560	222,782,440	집행잔액 등
33,404,500	28,865,500	집행잔액 등
7,792,930	6,587,070	집행잔액 등
6,579,640,650	468,894,880	집행잔액 등
46,020,000	10,980,000	집행잔액 등
2,107,976,460	285,540	집행잔액 등
43,887,770	112,230	집행잔액 등
11,961,964,010	763,035,990	
6,748,346,060	251,253,940	집행잔액 등
2,372,000	28,000	집행잔액 등
180,302,800	3,697,200	집행잔액 등
762,744,000	449,256,000	집행잔액 등
4,268,199,150	58,800,850	집행잔액 등

## 아시아문화중심도시조성특별회계

구 분	예 산 현 액
<b>합 계</b>	<b>136,494,305,360</b>
060장(분야) 문화및관광	136,494,305,360
061관(부문) 문화예술	136,494,305,360
2000항(프로그램) 아시아문화중심도시조성	132,151,305,360
2032세항(단위사업) 문화중심도시조성	132,151,305,360
110목 인건비	8,887,172,000
210목 운영비	10,488,798,000
220목 여비	439,304,000
240목 업무추진비	121,548,000
260목 연구용역비	758,210,000
320목 민간이전	39,846,494,000
330목 자치단체이전	55,546,000,000
420목 건설비	15,572,139,360
430목 유형자산	281,640,000
440목 무형자산	210,000,000
7100항(프로그램) 문화·관광행정지원	3,930,000,000
7101세항(단위사업) 소속기관 인건비	3,283,000,000
110목 인건비	3,283,000,000
7118세항(단위사업) 총액인건비대상 소속기관기본경비	629,000,000
210목 운영비	581,065,000
220목 여비	10,100,000
240목 업무추진비	6,160,000
250목 직무수행경비	31,675,000
7119세항(단위사업) 소속기관 기본경비	18,000,000
210목 운영비	2,000,000
430목 유형자산	16,000,000
8400항(프로그램) 회계기금간거래(전출금)	413,000,000
8427세항(단위사업) 아시아문화중심도시조성특별회계전출(공무원연금기금)	413,000,000

(단위: 원)

지출액	불용액	불용사유
<b>118,942,442,160</b>	<b>12,858,402,600</b>	
118,942,442,160	12,858,402,600	
118,942,442,160	12,858,402,600	
115,283,468,850	12,174,375,910	
115,283,468,850	12,174,375,910	
8,793,920,120	42,948,520	정원 및 기준호봉 미달
	50,303,360	집행잔액 등
8,862,566,030	1,307,341,370	집행잔액 등
112,234,140	327,069,860	집행잔액 등
79,394,770	42,153,230	집행잔액 등
556,350,000	43,290,000	집행잔액 등
39,367,398,830	479,095,170	집행잔액 등
54,074,000,000	1,472,000,000	집행잔액 등
3,303,947,080	7,759,000,000	계획변경 또는 취소
	293,192,280	집행잔액 등
133,657,880	147,982,120	집행잔액 등
0	210,000,000	집행잔액 등
3,329,724,780	600,275,220	
2,809,605,550	473,394,450	
2,809,605,550	473,394,450	집행잔액 등
504,610,180	124,389,820	
457,080,500	123,984,500	집행잔액 등
9,698,660	401,340	집행잔액 등
6,156,190	3,810	집행잔액 등
31,674,830	170	집행잔액 등
15,509,050	2,490,950	
0	2,000,000	집행잔액 등
15,509,050	490,950	집행잔액 등
329,248,530	83,751,470	
329,248,530	83,751,470	

아시아문화중심도시조성특별회계

---

구 분	예 산 현 액
610목 전출금등	413,000,000

---

(단위: 원)

지 출 액	불 용 액	불용 사유
329,248,530	83,751,470 집행잔액 등	

국가균형발전특별회계 지역자율계정

구 분	예 산 현 액
<b>합 계</b>	<b>268,764,000,000</b>
060장(분야) 문화및관광	268,764,000,000
061관(부문) 문화예술	268,764,000,000
2100항(프로그램) 지역문화 진흥 및 문화기반 조성	268,764,000,000
2136세항(단위사업) 문화시설 확충(지역자율)	258,074,000,000
330목 자치단체이전	258,074,000,000
2151세항(단위사업) 시각예술 진흥기반 구축(지역자율)	10,690,000,000
330목 자치단체이전	10,690,000,000



(단위: 원)

지 출 액	불 용 액	불용 사유
<b>240,461,000,000</b>	<b>6,984,000,000</b>	
240,461,000,000	6,984,000,000	
240,461,000,000	6,984,000,000	
240,461,000,000	6,984,000,000	
230,171,000,000	6,584,000,000	
230,171,000,000	6,584,000,000	계획변경 또는 취소
10,290,000,000	400,000,000	
10,290,000,000	400,000,000	계획변경 또는 취소

국가균형발전특별회계 지역지원계정

구 분	예 산 현 액
<b>합 계</b>	<b>134,949,000,000</b>
060장(분야) 문화및관광	134,949,000,000
062관(부문) 관광	134,949,000,000
4100항(프로그램) 관광진흥기반확충	134,949,000,000
4153세항(단위사업) 광역관광자원개발	134,949,000,000
330목 자치단체이전	134,949,000,000

(단위: 원)

지출액	불용액	불용사유
<b>103,609,000,000</b>	<b>31,340,000,000</b>	
103,609,000,000	31,340,000,000	
103,609,000,000	31,340,000,000	
103,609,000,000	31,340,000,000	
103,609,000,000	31,340,000,000	
103,609,000,000	31,340,000,000	계획변경 또는 취소

국가균형발전특별회계 세종특별자치시계정

구 분	예 산 현 액
<b>합 계</b>	<b>698,000,000</b>
060장(분야) 문화및관광	698,000,000
061관(부문) 문화예술	698,000,000
2100항(프로그램) 지역문화 진흥 및 문화기반 조성	698,000,000
2140세항(단위사업) 문화시설 확충(세종)	698,000,000
330목 자치단체이전	698,000,000

(단위: 원)

지출액	불용액	불용사유
<b>651,000,000</b>	<b>47,000,000</b>	
651,000,000	47,000,000	
651,000,000	47,000,000	
651,000,000	47,000,000	
651,000,000	47,000,000	
651,000,000	47,000,000	계획변경 또는 취소



### Ⅲ. 재무제표





# 제 1 장 재무제표

# 제1장 재무제표

## 1. 재정상태표

당기말 : 2021년 12월 31일 현재

전기말 : 2020년 12월 31일 현재

		주식	2021
<b>자산</b>			
<b>I. 유동자산</b>			<b>53,812,935,608</b>
1.	현금및현금성자산		10,946,323,713
2.	미수채권	24,931,164,440	
	미수채권대손충당금	16,584,655,303	8,346,509,137
3.	기타유동자산		34,520,102,758
<b>II. 투자자산</b>			<b>788,098,214,519</b>
1.	장기투자증권		786,876,000,001
2.	기타투자자산		1,222,214,518
<b>III. 일반유형자산</b>			<b>5,315,661,899,590</b>
1.	토지	8.3)	3,607,284,033,253
2.	건물	8.3)	982,460,142,137
	건물감가상각누계액		3,819,148,098
3.	구축물	8.3)	188,657,551,034
	구축물감가상각누계액		1,376,339,081
4.	기계장치	8.3)	112,758,715,753
	기계장치감가상각누계액		67,237,460,424
5.	집기·비품·차량운반구	8.3)	197,554,516,578
	집기·비품·차량운반구감가상각누계액		134,409,320,977
6.	기타일반유형자산	8.3)	218,650,969,456
	기타일반유형자산감가상각누계액		48,237,979,826
7.	건설중인일반유형자산		263,376,219,785
<b>IV. 사회기반시설</b>			<b>-</b>
<b>V. 무형자산</b>			<b>32,001,389,963</b>
1.	산업재산권		3,049,126,142
2.	광업권		163,440,000

(단위: 원)

2020

	<b>41,286,659,506</b>
	10,944,859,791
18,882,089,080	
7,451,224,409	11,430,864,671
	18,910,935,044
	<b>672,076,000,001</b>
	672,076,000,001
	-
	<b>4,959,302,554,870</b>
	2,947,073,378,538
1,662,974,791,379	
329,068,767,247	1,333,906,024,132
226,753,194,534	
150,864,501,622	75,888,692,912
102,136,127,072	
62,950,187,527	39,185,939,545
184,571,149,508	
125,729,634,875	58,841,514,633
204,658,250,210	
43,779,830,070	160,878,420,140
	343,528,584,970
	-
	<b>30,192,013,150</b>
	3,000,823,692
	172,080,000

		주식	2021
			25,158,887,280
			3,629,936,541
<b>VI.기타비유동자산</b>			<b>6,215,268,901</b>
	1. 기타의기타비유동 자산		6,215,268,901
<b>자산계</b>			<b>6,195,789,708,581</b>
<b>부채</b>			
<b>I.유동부채</b>			<b>2,662,397,539</b>
	1. 유동성장기차입부채	2	715,130,407
	2. 기타유동부채		1,947,267,132
<b>II.장기차입부채</b>			<b>1,495,583,445</b>
	1. 장기차입금	2	1,495,583,445
<b>III.장기충당부채</b>			<b>350,000,000</b>
	1. 퇴직급여충당부채	3	-
	2. 기타장기충당부채	3	350,000,000
<b>IV.기타비유동부채</b>			<b>-</b>
<b>부채계</b>			<b>4,507,980,984</b>
<b>순자산</b>			
<b>I.기본순자산</b>			<b>2,339,829,074,330</b>
<b>II.적립금 및 잉여금</b>			<b>1,419,010,085,097</b>
<b>III.순자산조정</b>		7	<b>2,432,442,568,170</b>
<b>순자산계</b>			<b>6,191,281,727,597</b>
<b>부채와순자산계</b>			<b>6,195,789,708,581</b>

2020

---

23,815,180,262
3,203,929,196
<b>6,091,245,145</b>
6,091,245,145
<b>5,708,948,472,672</b>
<b>2,133,161,500</b>
686,674,760
1,446,486,740
<b>1,946,528,028</b>
1,946,528,028
<b>121,540,662</b>
121,540,662
-
-
<b>4,201,230,190</b>
<b>2,339,829,074,330</b>
<b>1,607,369,463,924</b>
<b>1,757,548,704,228</b>
<b>5,704,747,242,482</b>
<b>5,708,948,472,672</b>

---

## 2. 재정운영표

당기 : 2021년 1월 1일부터 2021년 12월 31일까지

전기 : 2020년 1월 1일부터 2020년 12월 31일까지

	주석	2021		
		총원가	수익	순원가
<b>I. 프로그램순원가</b>		<b>2,661,508,497,666</b>	-	<b>2,661,508,497,666</b>
1. 종교문화지원		54,414,149,596	-	54,414,149,596
2. 콘텐츠산업 육성		587,271,121,166	-	587,271,121,166
3. 건강한 저작권 생태계 조성		81,116,282,876	-	81,116,282,876
4. 문화미디어산업육성및지원		186,849,580,769	-	186,849,580,769
5. 창의적문화정책구현		149,945,560,423	-	149,945,560,423
6. 예술의 진흥 및 생활화, 산업화		507,985,056,317	-	507,985,056,317
7. 국정홍보기획		39,802,235,237	-	39,802,235,237
8. 지역문화 진흥 및 문화기반 조성		125,728,854,872	-	125,728,854,872
9. 한국예술종합학교운영		75,746,347,519	-	75,746,347,519
10. 국립박물관운영		197,325,471,917	-	197,325,471,917
11. 국립국어원운영		18,838,865,063	-	18,838,865,063
12. 국립중앙도서관운영		119,294,000,983	-	119,294,000,983
13. 해외문화홍보원 운영		102,827,355,544	-	102,827,355,544
14. 국립중앙극장운영		27,620,776,748	-	27,620,776,748
15. 국립현대미술관운영		132,450,459,953	-	132,450,459,953
16. 국립국악원운영		83,536,178,653	-	83,536,178,653
17. 국립민속박물관운영		25,006,821,444	-	25,006,821,444
18. 대한민국의역사박물관 운영		36,151,693,891	-	36,151,693,891
19. 국립한글박물관 운영		20,692,924,155	-	20,692,924,155
20. 한국정책방송원 운영		21,589,327,521	-	21,589,327,521
21. 국립장애인도서관 운영		9,426,573,713	-	9,426,573,713
22. 관광진흥기반확충		-	-	-
23. 국내관광활성화		27,200,000,000	-	27,200,000,000
24. 외래관광객유치		8,866,817,762	-	8,866,817,762
25. 관광산업 활성화		7,200,000,000	-	7,200,000,000

(단위: 원)

2020		
총원가	수익	순원가
2,021,153,594,258	-	2,021,153,594,258
41,343,462,685	-	41,343,462,685
487,502,206,807	-	487,502,206,807
71,528,211,842	-	71,528,211,842
125,077,384,191	-	125,077,384,191
104,675,652,061	-	104,675,652,061
508,471,382,150	-	508,471,382,150
28,184,601,882	-	28,184,601,882
105,351,172,706	-	105,351,172,706
35,563,864,251	-	35,563,864,251
105,059,810,235	-	105,059,810,235
17,813,768,604	-	17,813,768,604
77,019,358,545	-	77,019,358,545
68,388,006,253	-	68,388,006,253
23,570,823,947	-	23,570,823,947
40,032,275,488	-	40,032,275,488
55,131,562,380	-	55,131,562,380
18,657,121,379	-	18,657,121,379
16,284,312,133	-	16,284,312,133
10,206,717,284	-	10,206,717,284
22,125,918,478	-	22,125,918,478
-	-	-
6,256,216,000	-	6,256,216,000
37,026,000,000	-	37,026,000,000
4,173,087,173	-	4,173,087,173
-	-	-

	주식	2021	
	총원가	수익	순원가
26. 사행산업통합감독위원회 운영	3,746,456,401	-	3,746,45
27. 생활체육육성	9,865,160,460	-	9,865,16
28. 스포츠산업 육성	125,563,700	-	125,56
29. 국제스포츠초역량강화	731,813,693	-	731,81
30. 장애인체육육성	153,047,290	-	153,04
<b>II. 관리운영비</b>			<b>372,439,62</b>
1. 인건비			223,597,97
2. 경비			148,841,65
(1) 복리후생비			39,081,43
(2) 소모품비			3,293,62
(3) 인쇄비			487,54
(4) 광고선전비			36,53
(5) 지급수수료			1,241,13
(6) 세금과공과			1,671,08
(7) 수도광열비			3,742,05
(8) 지급보험료			191,37
(9) 피복비와급량비			362,16
(10) 교육훈련비			348,42
(11) 지급임차료			521,60
(12) 유류비			171,60
(13) 수선유지비			798,56
(14) 여비교통비			982,76
(15) 업무추진비			1,592,03
(16) 외주용역비			7,658,26
(17) 보전비			137,93
(18) 보조비			14,740,00
(19) 감가상각비			12,949,79
(20) 이자비용			70,15
(21) 평가손실			49,192,98
(22) 국립학교운영비			80,00



(단위: 원)

2020		
총원가	수익	순원가
3,009,058,821	-	3,009,058,821
7,758,117,136	-	7,758,117,136
115,030,950	-	115,030,950
735,392,007	-	735,392,007
93,078,870	-	93,078,870
		<b>315,672,168,153</b>
		216,655,602,718
		99,016,565,435
		38,755,576,687
		2,436,147,719
		375,295,890
		6,153,420
		1,456,597,170
		2,169,571,537
		3,488,948,453
		191,265,949
		314,450,050
		319,636,667
		512,549,840
		123,174,837
		763,051,138
		822,756,882
		1,601,274,281
		7,538,686,610
		129,710,000
		13,638,000,000
		12,603,495,979
		59,213,208
		-
		80,000,000

	주식	2021		
		총원가	수익	순원가
(23)연구개발비				7,860,23
(24)기타비용				1,630,31
<b>III.비배분비용</b>				<b>9,133,43</b>
1.대손상각비				9,133,43
<b>IV.비배분수익</b>				<b>134,300,64</b>
1.재화및용역제공수익				7,750,85
2.자산처분이익				13,17
3.기타수익				126,536,61
<b>V.재정운영순원가( I + II + III - IV)</b>				<b>2,908,780,91</b>
<b>VII.재정운영결과(V-VI)</b>				<b>2,908,780,91</b>

(단위: 원)

2020		
총원가	수익	순원가
		5,134,948,286
		6,496,060,832
		<b>256,520,275</b>
		256,520,275
		<b>67,507,547,098</b>
		9,468,103,906
		54,463,577
		57,984,979,615
		<b>2,269,574,735,588</b>
		<b>2,269,574,735,588</b>

### 3. 순자산변동표

당기 : 2021년 1월 1일부터 2021년 12월 31일까지 (VI. ~ X.)

전기 : 2020년 1월 1일부터 2020년 12월 31일까지 (I. ~ V.)

---

주석

---

#### I. 전기 기초순자산

1. 보고금액

#### II. 재정운영결과

#### III. 재원의 조달 및 이전

1. 재원의 조달
  - (1) 국고수입
  - (2) 제재금수익
  - (3) 기타비교환수익
  - (4) 무상이전수입
  - (5) 기타재원조달

2. 재원의 이전

- (1) 국고이전지출
- (2) 무상이전지출

#### IV. 조정항목

1. 자산재평가이익

#### V. 전기 기말순자산 ( I - II + III + IV )

#### VI. 당기 기초순자산

1. 보고금액

#### VII. 재정운영결과

#### VIII. 재원의 조달 및 이전

1. 재원의 조달
  - (1) 국고수입
  - (2) 제재금수익
  - (3) 기타비교환수익
  - (4) 무상이전수입
  - (5) 기타재원조달

2. 재원의 이전

- (1) 국고이전지출
-

(단위: 원)

기본순자산	적립금 및 잉여금	순자산조정	합계
2,339,829,074,330	1,296,921,710,231	1,631,794,235,474	5,268,545,020,035
2,339,829,074,330	1,296,921,710,231	1,631,794,235,474	5,268,545,020,035
	<b>2,269,574,735,588</b>		<b>2,269,574,735,588</b>
	<b>2,580,022,489,281</b>		<b>2,580,022,489,281</b>
	2,791,497,612,590		2,791,497,612,590
	2,755,383,994,550		2,755,383,994,550
	695,950,080		695,950,080
	8,740,620		8,740,620
	605,185,100		605,185,100
	34,803,742,240		34,803,742,240
	211,475,123,309		211,475,123,309
	50,726,024,010		50,726,024,010
	160,749,099,299		160,749,099,299
-	-	<b>125,754,468,754</b>	<b>125,754,468,754</b>
-	-	125,754,468,754	125,754,468,754
<b>2,339,829,074,330</b>	<b>1,607,369,463,924</b>	<b>1,757,548,704,228</b>	<b>5,704,747,242,482</b>
<b>2,339,829,074,330</b>	<b>1,607,369,463,924</b>	<b>1,757,548,704,228</b>	<b>5,704,747,242,482</b>
2,339,829,074,330	1,607,369,463,924	1,757,548,704,228	5,704,747,242,482
	<b>2,908,780,911,496</b>		<b>2,908,780,911,496</b>
	<b>2,720,421,532,669</b>		<b>2,720,421,532,669</b>
	3,001,779,219,804		3,001,779,219,804
	2,948,913,620,880		2,948,913,620,880
	1,318,248,750		1,318,248,750
	7,582,310		7,582,310
	16,370,043,734		16,370,043,734
	35,169,724,130		35,169,724,130
	281,357,687,135		281,357,687,135
	67,664,936,140		67,664,936,140

---

주석

(2) 무상이전지출

IX.조정항목

1. 자산재평가이익

7, 8.3)

X.당기 기말순자산 (VI-VII+VIII+IX)

(단위: 원)

기본순자산	적립금 및 잉여금	순자산조정	합계
	213,692,750,995		213,692,750,995
-	-	674,893,863,942	674,893,863,942
-	-	674,893,863,942	674,893,863,942
2,339,829,074,330	1,419,010,085,097	2,432,442,568,170	6,191,281,727,597





## 제 2 장 재무제표에 대한 주석

## 제2장 재무제표에 대한 주석

### 1. 중요한 회계처리방법

#### ① 일반기준

첨부된 재무제표 및 부속서류는 국가회계법 제11조 제1항의 규정에 따른 국가회계기준에 따라 일반회계에서 작성한 것입니다.

② 현금및현금성자산

통화 및 타인발행수표 등 통화대용증권과 당좌예금, 보통예금 및 큰 거래 비용 없이 현금으로 전환이 용이하고, 이자율 변동에 따른 가치변동의 위험이 중요하지 않은 금융상품으로서 취득 당시 만기일 또는 상환일이 3개월 이내인 것을 현금및현금성자산으로 처리하고 있습니다.

### ③ 수익의 정의 및 인식기준

교환수익이란 재화나 용역을 제공한 대가로 발생하는 수익이며, 비교환 수익은 직접적인 반대급부 없이 발생하는 국세, 부담금, 기부금, 무상이전 및 제재금 등의 수익을 의미합니다.

일반회계의 교환수익의 경우 수익창출활동이 완료되고 그 금액을 합리적으로 측정할 수 있을 때 인식하고, 비교환수익의 경우 해당 수익에 대한 청구권이 발생하고 그 금액을 합리적으로 측정할 수 있을 때 인식하고 있습니다.

#### ④ 유가증권

유가증권은 총평균법을 적용하여 원가를 산정하고 있으며, 자산의 분류기준에 따라 단기투자증권과 장기투자증권으로 구분하고 있습니다. 단기투자증권은 재정상태표일 현재 만기가 1년 이내 도래하거나 또는 1년 이내에 처분 예정인 채무증권, 지분증권 및 기타단기투자증권을 포함하며, 장기투자증권은 재정상태표일 현재 만기가 1년을 초과하거나 1년 후에 처분예정인 채무증권, 지분증권 및 기타장기투자증권을 포함하고 있습니다.

채무증권은 상각후취득원가로 평가하며 지분증권과 기타장·단기투자증권은 취득원가로 평가하고 있습니다. 다만, 투자목적의 장·단기투자증권의 경우에는 재정상태표일 현재 신뢰성 있게 공정가액을 측정할 수 있으면 공정가액으로 평가하며 장부가액과 공정가액의 차이금액은 순자산조정에 반영하고 있습니다.

유가증권의 회수가능가액이 장부가액 미만으로 하락하고 그 하락이 장기간 계속되어 회복할 가능성이 없을 경우 장부가액과의 차액을 감액손실로 인식하고 재정운영순원가에 반영하고 있습니다.

⑤ 채권 등의 평가

일반회계는 재정상태표일 현재의 미수채권 잔액에 대하여 신뢰성있고 객관적인 기준에 따라 산출한 대손추산액을 대손충당금으로 설정하고 있습니다.

또한 장기연불조건의 거래, 장기금전대차거래 또는 이와 유사한 거래에서 발생하는 채권·채무로서 명목가액과 현재가치의 차이가 중요한 경우에는 현재가치로 평가하고 있습니다.

⑥ 재고자산 등의 평가  
해당없음

⑦ 일반유형자산 평가 및 감가상각방법

일반유형자산의 취득원가는 당해 자산의 건설원가 또는 매입가액에 취득 부대비용을 가산한 금액을 취득원가로 하고 있습니다. 다만 무주부동산의 취득, 국가외 상대방과의 교환 및 기부채납 등의 방법으로 자산을 취득할 경우 취득 당시의 공정가액을 취득원가로 하고 있으며, 국가회계실체 또는 중앙관서 간 발생하는 관리전환은 무상거래일 경우 자산의 장부가액을 취득원가로 하고, 유상거래일 경우에는 자산의 공정가액을 취득원가로 하고 있습니다.

일반유형자산에 사용수익권이 설정된 경우 이는 자산의 차감으로 표시하며 사용수익권은 수증자가 무형자산으로 인식하는 금액과 동일하게 평가하고 있습니다.

일반유형자산의 내용연수를 연장시키거나 가치를 실질적으로 증가시키는 지출은 자산의 증가로 처리하고, 원상회복 시키거나 능률유지를 위한 지출은 비용으로 처리하고 있습니다.

토지, 임목, 정부미술품·정부미화물품을 제외한 일반유형자산은 아래의 내용연수 및 감가상각 방법에 따라 감가상각하며, 감가상각누계액에 가산하여 자산의 차감 형식으로 표시하고 있습니다.

구분	내용연수	감가상각방법
건물	20년 ~ 50년	정액법
구축물	10년 ~ 20년	
기계장치	10년 ~ 20년	
집기·비품·차량운반구	4년 ~ 10년	
기타 일반유형자산	5년 ~ 10년	



⑧ 사회기반시설 평가 및 감가상각방법  
해당없음

⑨ 무형자산 평가 및 감가상각방법

무형자산의 취득원가는 당해 자산의 개발원가 또는 매입가액에 취득 부대 비용을 가산한 가액을 취득원가로 하고 있습니다.

무형자산은 사용할 수 있는 시점부터 아래의 내용연수 및 감가상각방법에 따라 감가상각하며 상각액을 자산에서 직접 차감하여 표시하고 있습니다.

구분	내용연수	감가상각방법
산업재산권	5년 ~ 10년	정액법
광업권	20년	
소프트웨어	5년	
기타 무형자산	5년	

#### ⑩ 자산의 감액 등

일반회계의 재정상태표 자산 중 국가회계기준에서 별도로 정하는 경우를 제외하고는 자산의 진부화, 물리적인 손상 및 시장가치의 급격한 하락 등의 원인으로 인하여 당해 자산의 회수가능가액이 장부가액에 미달하고 그 미달액이 중요한 경우에는 이를 장부가액에서 직접 차감하여 회수가능가액으로 조정하고, 장부가액과 회수가능가액의 차액은 동 자산에 대한 감액손실의 과목으로 재정운영순원가에 반영하며 감액내역을 주석으로 기재하고 있습니다. 다만, 감액한 자산의 회수가능가액이 차기 이후에 당해 자산이 감액되지 않았을 경우의 장부가액 이상으로 회복되는 경우 동 장부가액까지를 한도로 하여 동 자산에 대한 감액손실환입 과목으로 재정운영순원가에 반영하고 있습니다.

## ⑪ 자산재평가

일반회계는 일반유형자산과 사회기반시설 중 취득이후 공정가액과 장부금액의 차이가 중요하게 발생한 경우 또는 국유재산 관리 총괄청이 일정주기를 정하여 재평가하기로 한 자산의 경우 해당 자산을 재평가하고 있습니다.

재평가금액은 재평가기준일의 공정가액으로 하되, 해당 자산의 공정가액에 대한 합리적인 증거가 없는 경우에는 대체적인 평가방법을 사용하여 재평가금액을 측정하며 대체적인 평가방법으로 공신력 있는 기관의 공시가격이나 상각후대체원가법을 적용하고 있습니다.

자산을 재평가할 때 감가상각누계액이 있을 경우에는 기존의 감가상각누계액을 제거하며 장부금액이 재평가로 인하여 증가된 경우 그 증가액은 자산재평가이익(순자산조정)으로 인식하고, 재평가로 인하여 감소된 경우 그 감소액은 자산재평가손실로 인식하여 재정운영순원가에 반영하고 있습니다.

⑫ 리스

일반회계는 리스자산의 소유에 따른 위험과 효익이 대부분 이전되는 리스의 경우 금융리스로, 기타의 리스거래는 운용리스로 처리하고 있습니다. 금융리스의 경우 보증잔존가치를 제외한 최소리스료를 내재이자율로 할인한 가액과 리스자산의 공정가치 중 작은 금액을 금융리스자산과 금융리스부채로 각각 계상하는 것을 원칙으로 하고 있으며, 운용리스의 경우에는 리스기간에 걸쳐 균등하게 배분된 금액을 운용리스료 비용으로 인식하고 있습니다.

⑬ 증당부채, 우발부채 및 우발자산

일반회계는 지출의 시기 또는 금액은 불확실하지만 과거사건이나 거래의 결과로 인하여 재정상태표일 현재 국가회계실체가 부담하는 의무를 이행하기 위해 자원이 유출될 가능성이 높고 그 금액을 합리적으로 추정할 수 있는 경우 그 손실금액을 장기충당부채로 계상하고 있습니다.

또한 재정상태표일 현재 우발손실의 발생이 확실하지 않거나, 우발손실의 발생은 확실하지만 그 손실금액을 합리적으로 추정할 수 없는 경우 우발상황의 내용과 우발손실에 따른 재무적 영향을 주석 기재하고 있습니다. 그리고 우발이익의 발생이 확실하고 그 이익금액을 합리적으로 추정할 수 있는 경우 우발상황의 내용을 주석으로 표시하고 있습니다.

⑭ 파생상품거래에 대한 회계처리방법

해당 없음

⑮ 외화자산 및 외화부채에 대한 회계처리방법

해당 없음

⑮ 기타 중요한 회계원칙 등: 해당없음

## 2. 장기차입부채 상환계획

구분	계	국채	공채
합계	2,210,713,852	-	-
2022년	715,130,407	-	-
2023년	670,871,125	-	-
2024년	566,381,016	-	-
2025년	258,331,304	-	-
2026년	-	-	-
2027년 이후	-	-	-

① 국채 : 해당없음

② 공채 : 해당없음



(단위 : 원)

장기차입금			
국내장기차입금	해외장기차입금	정부내장기차입금	금융리스부채
-	-	-	2,210,713,852
-	-	-	715,130,407
-	-	-	670,871,125
-	-	-	566,381,016
-	-	-	258,331,304
-	-	-	-
-	-	-	-

### 3. 장기충당부채

#### ① 퇴직급여충당부채

(단위 : 원)

구분		금 액	
		당기	전기
퇴직급여 추계액	기초잔액 (A)	16,239,347,982	12,940,557,494
	퇴직금 지급액 (B)	3,347,221,230	3,465,466,910
	퇴직급여 (C)	6,839,446,640	6,764,257,398
	조직개편으로인한증감(D)	-	-
	기말잔액 (E=A-B+C+D)	19,731,573,392	16,239,347,982
차감항목	퇴직보험예치금 (F)	-	-
	국민연금전환금 (G)	-	-
	퇴직연금운용자산(H)	19,731,573,392	16,117,807,320
	기말잔액 (I=F+G+H)	19,731,573,392	16,117,807,320
퇴직급여충당부채 (J=E-I)		-	121,540,662

② 연금충당부채 : 해당없음

연금충당부채의 변동내용 : 해당없음

연금충당부채의 산정을 위하여 사용된 주요 보험수리적 가정 : 해당없음

③ 보험충당부채: 해당없음

- 보험충당부채의 변동내역 : 해당없음

- 구상채권의 내용 및 대손충당금의 변동내역 : 해당없음

- 보험종류별 보험수익 및 보험비용 : 해당없음

④ 기타장기충당부채

(단위: 원)

구분	금액	
	당기말	전기말
소송충당부채	350,000,000	-
합계	350,000,000	-

〈1. 보증총당부채〉: 해당없음

- 구상채권 및 대손충당금의 변동내역 : 해당없음
- 보증총당부채 변동내역 : 해당없음
- 보증종류별 지급보증 금액 : 해당없음

〈2. 퇴직수당총당부채〉

- 퇴직수당총당부채의 변동내용 : 해당없음
- 퇴직수당총당부채의 산정을 위하여 사용된 주요 보험수리적 가정 : 해당없음

〈3. 소송총당부채〉

(단위: 원)

구분	금 액	
	당기	전기
기초잔액(A)	-	-
증가액(B)	350,000,000	-
감소액(C)	-	-
조직개편으로인한증감(D)	-	-
기말잔액(E=A+B-C+D)	350,000,000	-

〈4. 기타의기타장기총당부채〉 : 해당없음

#### 4. 외화자산 및 외화부채 : 해당없음

#### 5. 우발사항 및 약정사항

##### ① 계류 중인 소송사건

- 전체 소송건수 및 소송가액

(단위: 건, 원)

구 분	일반회계가 원고인 경우		일반회계가 피고인 경우	
	소송건수	소송가액	소송건수	소송가액
당기말	-	-	36	1,524,515,650
전기말	-	-	10	550,000,100

- 소송사건 중 중요한 내역

계류법원	원고	피고	사건내용	소송가액	진행상황
문화체육관광부가 원고인 경우	-	-	-	0	진행 중인 건 없음
문화체육관광부가 피고인 경우					
대법원	○○○ 외 2명	문화체육관광부장관	공사완료 공고처분 취소	50,000,000	3심 진행 중 (1, 2심 승소)
서울고등법원	○○○	문화체육관광부장관	직권면직 처분 취소	50,000,000	2심 진행 중 (1심 승소)
서울고등법원	○○○	문화체육관광부장관	자격취소처분 취소	50,000,000	2심 진행 중 (1심 승소)
서울행정법원	○○○	문화체육관광부장관	해임처분 취소	50,000,000	1심 진행 중
서울행정법원	○○○	문화체육관광부장관	체육유공자 지정가부처분 취소	50,000,000	1심 진행 중
서울고등법원	○○○	문화체육관광부장관	체육지도자자격취소처분 취소	50,000,000	2심 진행 중 (1심 패소)
서울고등법원	○○○	문화체육관광부장관	체육지도자자격취소처분 취소	50,000,000	2심 진행 중 (1심 패소)
서울고등법원	○○	문화체육관광부장관	체육지도자자격취소처분 취소	50,000,000	2심 진행 중 (1심 패소)
서울고등법원	○○○	문화체육관광부장관	체육지도자자격취소처분 취소	50,000,000	2심 진행 중 (1심 패소)
대법원	○○○	문화체육관광부장관	체육지도자자격취소처분 취소	50,000,000	3심 진행 중 (1심, 2심 패소)
서울고등법원	○○○	문화체육관광부장관	징계 처분 취소	50,000,000	2심 진행 중 (1심 패소)
서울고등법원	○○○	문화체육관광부장관	체육지도자자격취소처분 취소	50,000,000	2심 진행 중 (1심 패소)

② 담보제공자산: 해당없음

③ 파생상품 내역

■ 당해연도 : 해당없음

■ 직전연도 : 해당없음

④ 지급보증: 해당없음

⑤ 중요한 계약 사항 요약

○ 국립극장 해오름극장 리모델링

- 목적

- 노후화(40년 이상)된 해오름 극장의 관람객 편의증진 및 공연장 안전시설 강화 등

국립극장 리모델링을 통하여 국립 공연문화기관의 위상 확립

- 총사업비: 653억원

- 사업기간: 2016년~2021년

- 계약금액: 30,877,633,000원(건축·기계 공사 기준)

- 시 공 사: (주)평화종합건설 외 7개사(건축·기계·전기·통신·소방·무대기계·음향·조명)

- 주요 추진 경과

· 실시설계 완료: 2017년 12월

· 계약기간: 2018년 4월 1일~2021년 1월 15일(건축·기계 공사 기준)

※ 2021.03.16. 준공

○ 국립익산박물관 건립

- 목적

- 우리나라 4대 고도 중 하나로서 UNESCO 세계유산으로 등재된 익산문화권의 역사적 가치 인식 제고와 지역문화 및 국민문화향유권 증진
- '09년 미륵사지에서 출토된 사리장엄구의 역사적 중요성, 고도보존육성지구 익산 역사와 문화를 체계적으로 수집·보존·전시·운영

- 총사업비: 347억원(건립 280억, 리모델링 67억)

- 규모: 연면적 10,000㎡(건립 7,500㎡, 리모델링 2,500㎡)

<익산박물관 건립>

- 건설사업관리: (주)정림건축종합건축사사무소, 석우엔지니어링(주), 한국전통문화기술원(주)

- 시공사: 선혜종합건설(주), 원전종합건설(주), (주)명덕전력, 남원통신공사, (주)선전이앤씨, (주)시공테크, (주)씨원에스

<사회교육관 리모델링>

- 건설사업관리: (주)금성종합건축사사무소, 희우에이앤씨건축사사무소(주), (주)건창기술단

- 시공사: (주)우리문화, (주)세왕종합건설

- 주요 추진경과

- '16년6월~ '17년7월: 전시관 건립 기본 및 실시설계
- '18년1월~ '19년8월: 전시관 건립 공사
- '19년1월~ 12월: 전시관 전시설계 및 전시물제작설치
- '19년10월: 사회교육관 리모델링 기본설계 착수
- '20년1월: 전시관 개관
- '20년6월: 사회교육관 리모델링 실시설계 완수
- '20년10월~ '21년12월: 사회교육관 리모델링 공사 및 개관
- '20년10월: 사회교육관 리모델링 실시설계 완료
- '20년12월: 사회교육관 리모델링 건축공사 착공 및 건설사업관리용역 착수
- '21년4월: 전시공사 업체 선정 및 착수
- '21년8월: 사회교육관 내진보강공사 준공
- '21년10월: 사회교육관 리모델링 공사 준공
- '21년12월: 전시공사 준공
- '22년1월: 사회교육관(어린이박물관 포함) 개관

○ 국립국악원 공연연습장 건립공사

- 목적

- 국악연주단별 조직의 규모와 분야별 특성을 고려한 연습공간 확장을 통하여 예술활동 공간 환경개선 및 전통예술공연 경쟁력 강화에 기여
- 국악원의 인지도 및 상징성을 높일 수 있는 공연연습 공간 확보

- 총사업비: 181억원(설계10억, 공사158억, 감리13억)

- 규모: 연면적 6,008㎡ / 지하 6층

- 건설사업관리:(주)상지엔지니어링 건축사 사무소, (주)고라이엔씨

- 시공사: (주)태아건설, (주)대아건설, 리베라종합건설(주), (주)신한전기

- 주요 추진경과

- '17년11월~ '18년12월: 기본 및 실시설계 완료
- '19년1월: 건설사업관리용역 계약 완료(~21년 2월)
- '19년2월: 건축공사(토목,기계,조경 포함) 계약 완료(~21년 2월)
- '19년6월: 전기 및 통신공사 계약 완료(~21년 2월)

- 공사 일정



- 현 공정률: 100%
  - (건축·토목) 옥외(조경플랜트 설치, 식재 등)토목공사, 유리끼우기, 인테리어벽체 및 천정 설치, 난간설치, 도장공사 등 완료
  - (기계·소방) 옥외가스연결배관공사, 급수·난방·우수 배관 설치, 덕트 설치, 스프링클러 작업, 기타 GHP관급 공사 등 완료
  - (전기·통신) 옥외배관 연결공사, 전기/통신 배관설치, 전등설치 등 완료
- 준공(' 21.02.03.) 및 개관(' 21.03.17.)

## ○ 국립세계문자박물관 건립공사

- 목적
  - 세계 문자 등을 종합적으로 전시, 체험, 연구 및 교류할 수 있는 문화 기반을 조성하여 세계 각국과의 문화교류 확대와 문화 창의성·다양성 증진에 기여
- 총사업비: 598억원(' 21. 12월 기준)
- 사업기간: 2016~2023년
- 규모: 연면적 15,650㎡(지하1층, 지상2층)
- 건설사업관리: (주)삼우씨엠건축사사무소, (주)진전기엔지니어링
- 시공사: (주)남광건설, 고운시티아이(주), 티에스파워(주), 아이젠테크(주), (주)성지기공
- 주요 추진 경과
  - '16.11. 예비타당성조사 결과 최종통보(B/C 1.07, AHP 0.507)
  - '16.12. 타당성조사 및 기본계획 수립
  - '17.11. 기본 및 실시설계 착수
  - '18. 6. 건설사업관리 착수
  - '19. 3. 건축공사 설계 완료
  - '19.11. 공사 착공
  - '20.10. 전시·체험 설계 및 제작·설치 발주
  - '21.12. 전시·체험 설계 완료
- 현공정률: 50%(' 21.12월 기준)
- 건축공사 준공: '22.6.(개관 ' 23 상반기)

- ⑥ 천재지변, 중대한 사고, 파업, 화재 등에 관한 내용과 결과: 해당없음
- ⑦ 최소운영수입보장 내역(BTO 등) : 해당없음
- ⑧ 기타 우발부채에 대한 내용, 자원의 유출에 따른 재무적 영향: 해당없음
- ⑨ 자원의 유입가능성이 매우 높은 우발자산: 해당없음

## 6. 전기오류수정 및 회계처리방법의 변경

① 중대한 전기오류수정

○ 해당없음

② 중대하지 아니한 전기오류수정

③ 회계정책 변경: 해당없음

④ 회계추정의 변경: 해당없음

## 7. 순자산조정명세

구 분	전기말
순자산조정 계	1,757,548,704,228
자산재평가이익	1,775,271,369,731
기타순자산의증감	(17,722,665,503)

(단위: 원)

증가	감소	조직개편	당기말
726,046,086,912	51,152,222,970	-	2,432,442,568,170
726,046,086,912	51,152,222,970	-	2,450,165,233,673
-	-	-	(17,722,665,503)

8. 기타 재무제표에 중대한 영향을 미치는 사항과 재무제표의 이해를 위하여 필요한 사항

1) 정부보관금

(단위: 원)

구분	금액
공탁금	1,038,985,000
보증금	997,811
압수압류금	76,822,069
기타 보관금	5,157,108,577
합계	6,273,913,457

## 2) 세입 · 세출외거래

(1) 조달특별회계 회전자금: 해당없음

## 3) 자산재평가

(1) 일반유형자산

(단위: 원)

자산 종류	재평가액 추정방법 및 유의적 가정	재평가금액 (A+B-C)	재평가전 장부가액(A)	평가증 (B)	평가감 (C)
토지	공정가액	15,839,916,403	13,519,949,413	2,465,901,990	145,935,000
	공시지가	3,479,444,977,560	2,885,004,700,625	618,172,158,679	23,731,881,744
	해당 시군구의 동일지 목 개별공시지가 산술 평균가액	38,403,188,397	54,692,703,800	2,733,025,140	19,022,540,543
건물	공정가액	81,238,011,847	61,174,961,595	20,063,050,252	-
	시가표준액(주택외건 물)	478,492,055,998	848,575,361,518	17,117,636,224	387,200,941,744
	상각후대체원가법(신 축가격기준액활용)	26,826,340,979	64,588,354,145	-	37,762,013,166
	상각후대체원가법(물 가배수법)	267,587,192,127	266,156,957,434	15,823,829,105	14,393,594,412
	구분평가	114,401,410	207,036,344	-	92,634,934
	공시가격(주택)	1,102,097,375	721,173,777	421,176,472	40,252,874
건축물	공정가액	4,232,188,538	461,613,663	3,770,574,875	-
	상각후대체원가법(재 조달원가법)	503,473,476	297,133,780	215,506,268	9,166,572
	시가표준액	1,312,418,013	210,603,403	1,101,814,610	-
	상각후대체원가법(물 가배수법)	154,943,880,177	57,647,024,368	99,759,577,650	2,462,721,841
기계장치	공정가액	41,787,000	22,286,400	19,500,600	-
	시가표준액	157,360,470	64,880,595	92,479,875	-
	상각후대체원가법(물 가배수법)	1,768,247,313	1,477,328,386	300,007,353	9,088,426
입목	공정가액	2,946,367,406	2,927,995,870	41,621,250	23,249,714
	물가정보지	14,130,524,976	14,357,730,589	1,188,130,355	1,415,335,968
	시가표준액	6,126,386,059	5,521,854,972	1,416,247,620	811,716,533
	견적가	191,067,840	167,330,200	23,737,640	-
일반유형자산합계		4,575,401,883,364	4,277,796,980,877	784,725,975,958	487,121,073,471

(2) 사회기반시설 : 해당없음

#### 4) 용자사업

(1) 용자사업의 개요: 해당없음

(2) 용자조건: 해당없음

(3) 용자사업의 규모 : 해당없음

- 용자사업 세부 현황

■ 당해연도 : 해당없음

■ 직전연도 : 해당없음

(4) 용자보조비용 : 해당없음

(5) 그밖에 중요하다고 판단한 사항



5) 사회보험사업: 해당없음

6) 정부조직 개편 : 해당 없음

7) 기타 사항: 해당없음



## 제 3 장 필수보충정보

### 제3장 필수보충정보

#### 1. 유산자산의 종류, 수량 및 관리상태

□ 유산자산의 종류, 수량 및 관리상태 등 작성요령

① 유산자산의 종류, 수량, 관리상태

구분	단위*	당기말	전기말
문화재	점	8,932	8,844
문화재	m <sup>2</sup>	8,198.51	8,198.51

\* 해당 유산자산을 측정하는 단위로 수량이 될 수도 있고 면적이 될 수도 있음

1. 유산자산(문화재) 내역

<국립현대미술관>

- 물품 종류 및 수량

자산명		종류	구매방법	면적(m <sup>2</sup> )	관리규정
덕수궁 석조전 서관		사적 제167호	관리전환 취득 -문화재청('98.7.8)	3,428.27	국유재산법 및 문화재보호법
국군기무사령부 본관 (구 경성의학전문학교 부속의원)		등록문화재 제375호	관리전환 취득 -국방부('09.10.5)	4,770.24	
합 계				8,198.51	
종별	지정번호	명칭	수량		지정년도
			건	점	
등록문화재	제487호	부채를 든 자화상(회화)	1	1	2012
등록문화재	제532호	초동(한국화)	1	1	2013
등록문화재	제533호	시골소녀(한국화)	1	1	2013
등록문화재	제535호	론도(회화)	1	1	2013
등록문화재	제536호	남향집(회화)	1	1	2013
총 계			5	5	

※ 현대미술관 홈페이지(www.mmca.go.kr)에서 세부명세를 확인할 수 있음.

－ 소장품 현황(2020.12.31 기준)

구 분	종 류	수 량		등록번호	입수년도
		건	점		
등록완료 국가귀속	구입작품	4,599	4,599	1-8785	1971-2020
	기증작품	3,966	3,966		
	관리전환작품	217	217		
	소계	8,782	8,782		
등록완료 국가귀속	자료작품	2,259	2,259	1-2259	1982-2018
미등록	기탁작품	151	151	1-151	1972-1995
<b>총 계</b>		<b>11,192</b>	<b>11,192</b>		

※ 국가귀속 중 불용작품 3점 현황 미포함

<국립민속박물관>

－ 물품 종류 및 수량

지 정 번 호	명 칭(소장품번호)	수 량		지정년도
		건	점	
보물 제1318호	신·구법천문도(15666)	1	8	2001
보물 제1319호	경진년 대통력(22638)	1	1	2001
보물 제1478호	조씨삼형제 초상(15295)	1	1	2006
보물 제1683-2호	정약용 필적 하피첩(81491)	1	3	2010
국가민속문화재 제13호	정원용(1783-1873)의대 유품 적초의(赤納衣, 4989) 등	31	31	1968
국가민속문화재 제230호	산청전주최씨 고령댁상여(15701)	1	1	1996
국가민속문화재 제241호	장영직(1861-1944) 유품 주머니(囊, 11152) 등	41	41	2001
국가민속문화재 제264호	변수묘 출토 유물(20937-20979, 43577)	44	44	2009
등록문화재 제477호	빅타레코드 용탄어수(상) 원반(64686) 등	577	1,154	2011
<b>총 계</b>		<b>698</b>	<b>1,284</b>	

※ 국립민속박물관 홈페이지(www.nfm.go.kr/)에서 세부명세를 확인할 수 있음.

－ 소장품 현황(2020.12.31 기준)

구 분	종 류	수 량		등록번호	입수년도
		건	점		
국가귀속	민속 자료	99,451	154,854	민속000001~99453	
	족보 자료	204	1,442	족보000001~000204	
	석남 송석하 자료	1,931	1,946	석남000001~001931	
	전승 공예품	659	972	전000001~000659	
	만장 자료	776	776	만장000001~000776	
	참고 자료	2,453	3,536	참000001~002453	
	아스팍 기증품	52	104	아000001~000052	
	일본	2,055	2,906	일본000001~002055	
	월드컵 자료	1,162	2,631	월드컵000001~001162	
	소계	108,743	169,167		
등록예정 자료	가등록	0	0		
	미등록	34	51		
	소계	34	51		
<b>총 계</b>		<b>108,777</b>	<b>169,218</b>		

<대한민국역사박물관>

- 물품 종류 및 수량

종별	등록번호	명칭	수량		지정년도
			건	점	
등록문화재	제395-1호	대한민국 임시의정원 태극기	1	1	2008
등록문화재	제395-2호	대한민국 임시의정원 태극기	3	3	2013
등록문화재	제400호	기아 경3륜 트럭	1	1	2008
등록문화재	제538-1호	고바우 영감 원화	1	6,496	2013
등록문화재	제549호	임시정부 법규	3	4	2013
등록문화재	제550호	김봉준 일가 유물	18	23	2013
등록문화재	제559-2호	금성 라디오 A-501	1	1	2013
등록문화재	제561-2호	금성 텔레비전 VD-191	1	1	2013
등록문화재	제575호	조선건축 제1~9호	1	9	2013
등록문화재	제797호	대한제국 애국가 악보	1	1	2020
등록문화재	제510-2	독립신문 상해판	1	170	2020
<b>총 계</b>			<b>32</b>	<b>6,710</b>	

- 소장품 현황(2020.12.31. 기준)

구분	종류	수량		등록번호	입수년도
		건	점		
등록완료 (국가귀속)	개관 준비 자료	19,989	30,618	한1~19989	2010~2012
	구입 자료	12,645	16,806	구1~12645	2013~
	수증 자료	23,494	27,846	증1~23,494	2013~
	이관 자료	8,094	8,922	이관1~8094	2011~
	고바우영감 원화	7,758	7,860	바1~7758	2013
	현대사 다큐사진	5,042	9,769	사1~5042	2013~
	아고라정치박물관 자료	10,804	14,354	아1~10804	2014
	미 평화봉사단 기증자료	1,060	1,737	평1~1060	2012~2016
	<b>소계</b>	<b>88,886</b>	<b>117,912</b>		
가등록	개관 준비 자료	1,042	1,696	한19990~21033	2010~2012
	구입 자료	1,755	1,966	구12646~14400	2013~
	수증 자료	1,257	1,544	증23495~24751	2013~
	이관 자료	1	4	이관8095~	2011~
	현대사 다큐사진	0	0		2013~



	소계	4,055	5,210		
	미등록	6,817	28,542		
	총 계	99,758	151,664		

### <국립중앙박물관>

#### - 물품 종류 및 수량

연번	지정종별	번호	지정명칭	지정수량		지정연도	비고
1	국보	3호	서울 북한산 신라 진흥왕 순수비 (서울北漢山新羅眞興王巡狩碑)	1	기	1962.12.20	국립중앙박물관
2	국보	28호	경주 백률사 금동약사여래입상 (慶州栢栗寺金銅藥師如來立像)	1	구	1962.12.20	국립경주박물관
3	국보	29호	성덕대왕신종 (聖德大王神鐘)	1	구	1962.12.20	국립경주박물관
4	국보	38호	경주 고선사지 삼층석탑 (慶州高仙寺址三層石塔)	1	기	1962.12.20	국립경주박물관
5	국보	60호	청자 사자형뚜껍 향로 (靑磁獅子形蓋香爐)	1	점	1962.12.20	국립중앙박물관
6	국보	61호	청자 어룡형 주전자 (靑磁魚龍形注子)	1	점	1962.12.20	국립중앙박물관
7	국보	78호	금동미륵보살반가사유상 (金銅彌勒菩薩半跏思惟像)	1	구	1962.12.20	국립중앙박물관
8	국보	79호	경주 구황동 금제여래좌상 (慶州九黃洞金製如來坐像)	1	구	1962.12.20	국립중앙박물관
9	국보	80호	경주 구황동 금제여래입상 (慶州九黃洞金製如來立像)	1	구	1962.12.20	국립중앙박물관
10	국보	81호	경주 감산사 석조미륵보살입상 (慶州甘山寺石造彌勒菩薩立像)	1	구	1962.12.20	국립중앙박물관
11	국보	82호	경주 감산사 석조아미타여래입상 (慶州甘山寺石造阿彌陀如來立像)	1	구	1962.12.20	국립중앙박물관
12	국보	83호	금동미륵보살반가사유상 (金銅彌勒菩薩半跏思惟像)	1	구	1962.12.20	국립중앙박물관
13	국보	86호	개성 경천사지 십층석탑 (開城敬天寺址十層石塔)	1	기	1962.12.20	국립중앙박물관
14	국보	87호	금관총 금관 및 금제 관식 (金冠塚金冠 및 金製冠飾)	1	구	1962.12.20	국립중앙박물관
15	국보	88호	금관총 금제 허리띠 (金冠塚金製銜帶)	1	식	1962.12.20	국립중앙박물관
16	국보	89호	평양 석암리 금제 띠고리 (平壤石巖里金製鉸具)	1	점	1962.12.20	국립중앙박물관
17	국보	90호	경주 부부총 금귀걸이 (慶州夫婦塚金製耳飾)	1	쌍	1962.12.20	국립중앙박물관
18	국보	91호	도기 기마인물형 명기 (陶器騎馬人物形明器)	1	쌍	1962.12.20	국립중앙박물관
19	국보	92호	청동 은입사 포류수금문 정병 (靑銅銀入絲蒲柳水禽文淨瓶)	1	점	1962.12.20	국립중앙박물관

연번	지정종별	번호	지정명칭	지정수량		지정연도	비고
20	국보	93호	백자 철화포도원숭이문 항아리 (白磁鐵畫葡萄猿文壺)	1	점	1962.12.20	국립중앙박물관
21	국보	94호	청자 참외모양 병 (靑磁瓜形瓶)	1	점	1962.12.20	국립중앙박물관
22	국보	95호	청자 투각칠보문뚜껑 향로 (靑磁透刻七寶文蓋香爐)	1	점	1962.12.20	국립중앙박물관
23	국보	96호	청자 구룡형 주전자 (靑磁龜龍形注子)	1	점	1962.12.20	국립중앙박물관
24	국보	97호	청자 음각연화당초문 매병 (靑磁陰刻蓮花唐草文梅瓶)	1	점	1962.12.20	국립중앙박물관
25	국보	98호	청자 상감모란문 항아리 (靑磁象嵌牡丹文壺)	1	점	1962.12.20	국립중앙박물관
26	국보	99호	김천 갈항사지 동·서 삼층석탑 (金泉葛項寺址東·西三層石塔)	2	기	1962.12.20	국립중앙박물관
27	국보	100호	개성 남계원지 칠층석탑 (開城南溪院址七層石塔)	1	기	1962.12.20	국립중앙박물관
28	국보	102호	충주 정토사지 흥법국사탑 (忠州淨土寺址弘法國師塔)	1	기	1962.12.20	국립중앙박물관
29	국보	103호	광양 중흥산성 쌍사자 석등 (光陽中興山城雙獅子石燈)	1	기	1962.12.20	국립중앙박물관
30	국보	104호	(전)원주 흥법사지 염거화상탑 (傳)原州興法寺址廉居和尚塔)	1	기	1962.12.20	국립중앙박물관
31	국보	105호	산청 범학리 삼층석탑 (山淸泛鶴里三層石塔)	1	기	1962.12.20	국립중앙박물관
32	국보	106호	계유명전씨아미타불비상 (癸酉銘全氏阿彌陀佛碑像)	1	기	1962.12.20	국립중앙박물관
33	국보	108호	계유명삼존천불비상 (癸酉銘三尊千佛碑像)	1	기	1962.12.20	국립중앙박물관
34	국보	110호	이제현 초상 (李齊賢肖像)	1	폭	1962.12.20	국립중앙박물관
35	국보	113호	청자 철화양류문 동형 병 (靑磁鐵畫楊柳文筒形瓶)	1	점	1962.12.20	국립중앙박물관
36	국보	114호	청자 상감모란국화문 참외모양 병 (靑磁象嵌牡丹菊花文瓜形瓶)	1	점	1962.12.20	국립중앙박물관
37	국보	115호	청자 상감당초문 완 (靑磁象嵌唐草文碗)	1	점	1962.12.20	국립중앙박물관
38	국보	116호	청자 상감모란문 표주박모양 주전자 (靑磁象嵌牡丹文瓢形注子)	1	점	1962.12.20	국립중앙박물관
39	국보	119호	금동연가7년명여래입상 (金銅延嘉七年銘如來立像)	1	구	1964.03.30	국립중앙박물관
40	국보	123호	익산 왕궁리 오층석탑 사리장엄구 (益山王宮里五層石塔舍利莊嚴具)	1	괄	1966.07.26	국립중앙박물관
41	국보	124호	강릉 한송사지 석조보살좌상 (江陵寒松寺址石造菩薩坐像)	1	구	1967.06.21	국립중앙박물관
42	국보	125호	녹유골호(부석제외함) (綠釉骨壺(附石製外函))	1	개	1967.06.21	국립중앙박물관

연번	지정종별	번호	지정명칭	지정수량		지정연도	비고
43	국보	127호	서울 삼양동 금동관음보살입상 (서울三陽洞金銅觀音菩薩立像)	1	구	1968.12.19	국립중앙박물관
44	국보	131호	고려말 화령부 호적관련고문서 (高麗末和寧府戶籍關聯古文書)	1	축	1969.11.07	국립중앙박물관
45	국보	143호	화순 대곡리 청동기 일괄 (和順大谷里靑銅器一括)	1	괄	1972.03.02	국립중앙박물관
46	국보	145호	귀면 청동로 (鬼面靑銅爐)	1	점	1972.06.24	국립중앙박물관
47	국보	151-4호	조선왕조실록 적상산사고본 (朝鮮王朝實錄赤裳山史庫本)	1	책	2019.06.26	국립중앙박물관
48	국보	154호	무령왕 금제관식 (武寧王金製冠飾)	1	쌍	1974.07.09	국립공주박물관
49	국보	155호	무령왕비 금제관식 (武寧王妃金製冠飾)	1	쌍	1974.07.09	국립공주박물관
50	국보	156호	무령왕 금귀걸이 (武寧王金製耳飾)	1	쌍	1974.07.09	국립공주박물관
51	국보	157호	무령왕비 금귀걸이 (武寧王妃金製耳飾)	2	쌍	1974.07.09	국립공주박물관
52	국보	158호	무령왕비 금목걸이 (武寧王妃金製頸飾)	2	점	1974.07.09	국립공주박물관
53	국보	159호	무령왕 금제 뒤꽂이 (武寧王金製釵)	1	점	1974.07.09	국립공주박물관
54	국보	160호	무령왕비 은팔찌 (武寧王妃銀製釧)	1	쌍	1974.07.09	국립공주박물관
55	국보	161호	무령왕릉 청동거울 일괄 (武寧王陵靑銅鏡一括)	3	점	1974.07.09	국립공주박물관
56	국보	162호	무령왕릉 석수 (武寧王陵石獸)	1	점	1974.07.09	국립공주박물관
57	국보	163호	무령왕릉 지석 (武寧王陵誌石)	2	점	1974.07.09	국립공주박물관
58	국보	164호	무령왕비 베개 (武寧王妃頭枕)	1	점	1974.07.09	국립공주박물관
59	국보	165호	무령왕 발받침 (武寧王足座)	1	점	1974.07.09	국립공주박물관
60	국보	166호	백자 철화매죽문 향아리 (白磁鐵畫梅竹文壺)	1	점	1974.07.09	국립중앙박물관
61	국보	167호	청자 인물형 주전자 (靑磁人物形注子)	1	점	1974.07.09	국립중앙박물관
62	국보	170호	백자 청화매조죽문 유개향아리 (白磁靑畫梅鳥竹文有蓋壺)	1	점	1974.07.09	국립중앙박물관
63	국보	175호	백자 상감연화당초문 대접 (白磁象嵌蓮花唐草文大椀)	1	점	1974.07.09	국립중앙박물관
64	국보	180호	김정희 필 세한도 (金正喜筆 歲寒圖)	1	점	1974.12.31.	국립중앙박물관
65	국보	182호	구미 선산읍 금동여래입상	1	구	1976.04.23	국립중앙박물관

연번	지정종별	번호	지정명칭	지정수량		지정연도	비고
			(龜尾善山邑金銅如來立像)				
66	국보	183호	구미 선산읍 금동보살입상 (龜尾善山邑金銅菩薩立像)	1	구	1976.04.23	국립중앙박물관
67	국보	184호	구미 선산읍 금동보살입상 (龜尾善山邑金銅菩薩立像)	1	구	1976.04.23	국립중앙박물관
68	국보	185호	상지은니묘법연화경 (椽紙銀泥妙法蓮華經)	7	첩	1976.04.23	국립중앙박물관
69	국보	186호	양평 신화리 금동여래입상 (楊平新花里金銅如來立像)	1	구	1976.12.14	국립중앙박물관
70	국보	188호	천마총 금관 (天馬塚金冠)	1	구	1978.12.07	국립경주박물관
71	국보	189호	천마총 관모 (天馬塚金製冠帽)	1	구	1978.12.07	국립경주박물관
72	국보	190호	천마총 금제 허리띠 (天馬塚金製銜帶)	1	식	1978.12.07	국립경주박물관
73	국보	191호	황남대총 북분 금관 (皇南大塚北墳金冠)	1	괄	1978.12.07	국립경주박물관
74	국보	192호	황남대총 북분 금제 허리띠 (皇南大塚北墳金製銜帶)	1	식	1978.12.07	국립경주박물관
75	국보	193호	경주 98호 남분 유리병 및 잔 (慶州九十八號南墳琉璃瓶 및 盞)	1	괄	1978.12.07	국립경주박물관
76	국보	194호	황남대총 남분 금목걸이 (皇南大塚南墳金製頸飾)	1	식	1978.12.07	국립경주박물관
77	국보	195호	토우장식 장경호 (土偶裝飾 長頸壺)	2	점	1990.03.02	국립경주박물관
78	국보	207호	경주 천마총 장니 천마도 (慶州天馬塚障泥天馬圖)	2	점	1982.11.16	국립경주박물관
79	국보	239호	송시열 초상 (宋時烈肖像)	1	폭	1987.12.26	국립중앙박물관
80	국보	245호	초조본 신찬일체경원품차록 권20 (初雕本新撰一切經源品次錄卷二十)	1	축	1988.12.28	국립중앙박물관
81	국보	246호	초조본 대보적경 권59 (初雕本大寶積經卷五十九)	1	축	1988.12.28	국립중앙박물관
82	국보	247호	공주의당금동보살입상 (公州儀堂金銅菩薩立像)	1	구	1989.04.10	국립공주박물관
83	국보	253호	청자 양각연화당초상감모란문 은테 발 (靑磁陽刻蓮花唐草象嵌牡丹文銀鈿鉢)	1	점	1990.05.21	국립중앙박물관
84	국보	259호	분청사기 상감운룡문 항아리 (粉靑沙器象嵌雲龍文立壺)	1	점	1991.01.25	국립중앙박물관
85	국보	260호	분청사기 박지철채 모란문 자리병 (粉靑沙器剝地鐵彩牡丹文扁瓶)	1	점	1991.01.25	국립중앙박물관
86	국보	271호	초조본 현양성교론 권12 (初雕本顯揚聖教論卷十二)	1	축	1992.04.20	국립중앙박물관
87	국보	272호	초조본 유가사지론 권32 (初雕本瑜伽師地論卷三十二)	1	축	1992.04.20	국립중앙박물관

연번	지정종별	번호	지정명칭	지정수량		지정연도	비고
88	국보	273호	초조본 유가사지론 권15 (初雕本瑜伽師地論卷十五)	1	축	1992.04.20	국립중앙박물관
89	국보	275호	도기 기마인물형 뿔잔 (陶器騎馬人物形角杯)	1	점	1993.01.15	국립경주박물관
90	국보	280호	성거산 천흥사명 동종 (聖居山天興寺銘銅鐘)	1	구	1993.09.10	국립중앙박물관
91	국보	287호	백제 금동대향로 (百濟金銅大香爐)	1	점	1996.05.30	국립부여박물관
92	국보	288호	부여 능산리사지 석조사리감 (扶餘陵山里寺址石造舍利龕)	1	점	1996.05.30	국립부여박물관
93	국보	293호	부여 규암리 금동관음보살입상 (扶餘窺岩里金銅觀音菩薩立像)	1	점	1997.01.01	국립중앙박물관
94	국보	295호	나주 신촌리 금동관 (羅州新村里金銅冠)	1	식	1997.09.22	국립중앙박물관
95	국보	325호	기사계첩 (己亥《耆社契帖》)	1	첩	2019.03.06. 승격	국립중앙박물관
96	보물	2호	옛 보신각 동종 (舊普信閣銅鐘)	1	구	1963.01.21	국립중앙박물관
97	보물	6호	여주 고달사지 원종대사탑비 비신만 (驪州高達寺址元宗大師塔碑)	1	점	2016.12.15.	국립중앙박물관
98	보물	21호	부여 당 유인원 기공비 (扶餘唐劉仁願紀功碑)	1	점	1963.01.21	국립부여박물관
99	보물	107호	부여 보광사지 대보광선사비 (扶餘普光寺址大普光禪師碑)	1	점	1963.01.21	국립부여박물관
100	보물	148호	공주 중동 석조 (公州中洞石槽)	1	점	1963.01.21	국립공주박물관
101	보물	149호	공주 반죽동 석조 (公州班竹洞石槽)	1	점	1963.01.21	국립공주박물관
102	보물	166호	서울 홍제동 오층석탑 (서울弘濟洞五層石塔)	1	기	1963.01.21	국립중앙박물관
103	보물	190호	원주 거둔사지 원공국사탑 (原州居頓寺址圓空國師塔)	1	기	1963.01.21	국립중앙박물관
104	보물	194호	부여 석조 (扶餘石槽)	1	점	1963.01.21	국립부여박물관
105	보물	196호	금동정지원명석가여래삼존입상 (金銅鄭智遠銘釋迦如來三尊立像)	1	구	1963.01.21	국립중앙박물관
106	보물	202호	의성 관덕동 석사자 (義城觀德洞石獅子)	2	구	1963.01.21	국립경주박물관
107	보물	240호	백자 청화투각모란당초문 향아리 (白磁靑畫透刻牡丹唐草文立壺)	1	점	1963.01.21	국립중앙박물관
108	보물	269-4호	감지은니묘법연화경 권7 (紺紙銀泥妙法蓮華經卷七)	1	첩	2007.10.24	국립중앙박물관
109	보물	284호	금동여래입상	1	점	1963.01.21	국립중앙박물관
110	보물	285호	금동보살입상	1	점	1963.01.21	국립중앙박물관

연번	지정종별	번호	지정명칭	지정수량		지정연도	비고
111	보물	282호	여주 고달사지 쌍사자 석등 (驪州高達寺址雙獅子石燈)	1	기	1963.01.21	국립중앙박물관
112	보물	325호	칠곡 송림사 오층전탑 사리장엄구 (漆谷松林寺五層塼塔舍利莊嚴具)	1	괄	1963.01.21	국립중앙박물관
113	보물	328호	금동약사여래입상 (金銅藥師如來立像)	1	구	1963.01.21	국립중앙박물관
114	보물	329호	부여 군수리 석조여래좌상 (扶餘軍守里石造如來坐像)	1	구	1963.01.21	국립중앙박물관
115	보물	330호	부여 군수리 금동보살입상 (扶餘軍守里金銅菩薩立像)	1	구	1963.01.21	국립중앙박물관
116	보물	331호	금동미륵보살반가시유상 (金銅彌勒菩薩半跏思惟像)	1	구	1963.01.21	국립중앙박물관
117	보물	332호	하남 하사창동 철조석가여래좌상 (河南下司倉洞鐵造釋迦如來坐像)	1	구	1963.01.21	국립중앙박물관
118	보물	333호	금동보살입상 (金銅菩薩立像)	1	구	1963.01.21	국립중앙박물관
119	보물	338호	금령총 금관 (金鈴塚金冠)	1	구	1963.01.21	국립중앙박물관
120	보물	339호	서봉총 금관 (瑞鳳塚金冠)	1	구	1963.01.21	국립중앙박물관
121	보물	340호	청자 철채퇴화삼엽문 매병 (靑磁鐵彩堆花蔘葉文梅瓶)	1	점	1963.01.21	국립중앙박물관
122	보물	342호	청자 음각모란 상감보자기문 유개매병 (靑磁陰刻牡丹象嵌襪紗文有蓋梅瓶)	1	점	1963.01.21	국립중앙박물관
123	보물	343호	부여 외리 문양전 일괄 (扶餘外里文樣塼一括)	8	매	1963.01.21	국립중앙박물관
124	보물	344호	청자 양각갈대기러기문 정병 (靑磁陽刻葦蘆文淨瓶)	1	점	1963.01.21	국립중앙박물관
125	보물	345호	백자 상감모란문 매병 (白磁象嵌牡丹文梅瓶)	1	점	1963.01.21	국립중앙박물관
126	보물	346호	청자 상감동채모란문 매병 (靑磁象嵌銅彩牡丹文梅瓶)	1	점	1963.01.21	국립중앙박물관
127	보물	347호	분청사기 상감어문 매병 (粉靑沙器象嵌魚文梅瓶)	1	점	1963.01.21	국립중앙박물관
128	보물	357호	칠곡 정도사지 오층석탑 (漆谷淨兜寺址五層石塔)	1	기	1963.01.21	국립중앙박물관
129	보물	358호	원주 영전사지 보제존자탑 (原州令傳寺址普濟尊者塔)	2	기	1963.01.21	국립중앙박물관
130	보물	359호	충주 정토사지 흥법국사탑비 (忠州淨土寺址弘法國師塔碑)	1	기	1963.01.21	국립중앙박물관
131	보물	360호	제천 월광사지 원랑선사탑비 (堤川月光寺址圓朗禪師塔碑)	1	기	1963.01.21	국립중앙박물관
132	보물	361호	양평 보리사지 대경대사탑비 (楊平菩提寺址大鏡大師塔碑)	1	기	1963.01.21	국립중앙박물관
133	보물	362호	창원 봉림사지 진경대사탑 (昌原鳳林寺址眞鏡大師塔)	1	기	1963.01.21	국립중앙박물관

연번	지정종별	번호	지정명칭	지정수량		지정연도	비고
134	보물	363호	창원 봉림사지 진경대사탑비 (昌原鳳林寺址眞鏡大師塔碑)	1	기	1963.01.21	국립중앙박물관
135	보물	364호	나주 서성문 안 석등 (羅州西城門안石燈)	1	기	1963.01.21	국립중앙박물관
136	보물	365호	원주 흥법사지 진공대사탑 및 석관 (原州興法寺址眞空大師塔및石棺)	2	구	1963.01.21	국립중앙박물관
137	보물	366호	감은사지 서삼층석탑 사리장엄구 (感恩寺址西三層石塔舍利莊嚴具)	1	괄	1963.01.21	국립중앙박물관
138	보물	367호	기축명아미타불비상 (己丑銘阿彌陀佛佛像)	1	구	1963.01.21	국립중앙박물관
139	보물	368호	미륵보살반가사유비상 (彌勒菩薩半跏思惟佛像)	1	구	1963.01.21	국립중앙박물관
140	보물	452호	청자 구룡형 주전자 (靑磁龜龍形注子)	1	점	1967.06.21	국립중앙박물관
141	보물	453호	도기 녹유 탁잔 (陶器綠釉托盞)	1	점	1967.06.21	국립중앙박물관
142	보물	454호	경주 노서동 금팔찌 (慶州路西洞金製釧)	1	쌍	1967.06.21	국립중앙박물관
143	보물	455호	경주 노서동 금귀걸이 (慶州皇吾洞金製耳飾)	1	쌍	2018.10.30. 변경	국립중앙박물관
144	보물	456호	경주 노서동 금목걸이 (慶州路西洞金製頸飾)	1	련	1967.06.21	국립중앙박물관
145	보물	515호	숙신옹주 가옥허여문기 (淑愼翁主家屋許與文記)	1	축	1969.07.30	국립중앙박물관
146	보물	522호	강세황필 도산서원도 (姜世晃筆陶山書院圖)	1	폭	1970.08.27	국립중앙박물관
147	보물	527호	김홍도필 풍속도 화첩 (金弘道筆風俗圖畫帖)	1	첩	1970.12.30	국립중앙박물관
148	보물	568-1호	윤봉길의사 유품 (尹奉吉義士遺品)	1	책	1972.08.16	국립중앙박물관
149	보물	569-7호	안중근의사유묵 - 용공난용연포기재 (安重根義士遺墨-庸工難用連抱奇材)	1	점	1972.08.16	국립중앙박물관
150	보물	592-1호	허목수고본 (許穆手稿本)	12	책	1975.05.16	국립중앙박물관
151	보물	598	도기 말머리장식 뿔잔	2	점	1975.5.16.	국립김해박물관
152	보물	617호	천마총 금제 관식 (天馬塚金製冠飾)	1	식	1978.12.07	국립경주박물관
153	보물	618호	천마총 금제 관식 (天馬塚金製冠飾)	1	식	1978.12.07	국립경주박물관
154	보물	619호	천마총 목걸이 (天馬塚頸胸飾)	1	식	1978.12.07	국립경주박물관
155	보물	620호	천마총 유리잔 (天馬塚琉璃盞)	1	점	1978.12.07	국립경주박물관
156	보물	621호	천마총 환두대도 (天馬塚環頭大刀)	1	병	1978.12.07	국립경주박물관

연번	지정종별	번호	지정명칭	지정수량		지정연도	비고
157	보물	622호	천마총 자루술 (天馬塚鎗斗)	1	점	1978.12.07	국립경주박물관
158	보물	623호	황남대총 북분 금팔찌 및 금반지 (皇南大塚北墳金製釧및金製指環)	1	괄	1978.12.07	국립경주박물관
159	보물	624호	황남대총 북분 유리잔 (皇南大塚北墳琉璃盞)	1	점	1978.12.07	국립경주박물관
160	보물	625호	황남대총 북분 은제 관식 (皇南大塚北墳銀製冠飾)	1	식	1978.12.07	국립경주박물관
161	보물	626호	황남대총 북분 금제 고배 (皇南大塚北墳金製高杯)	1	점	1978.12.07	국립경주박물관
162	보물	627호	황남대총 북분 은잔 (皇南大塚北墳銀盞)	1	점	1978.12.07	국립경주박물관
163	보물	628호	황남대총 북분 금은제 그릇 일괄 (皇南大塚北墳金銀器一括)	1	괄	1978.12.07	국립경주박물관
164	보물	629호	황남대총 남분 금제 허리띠 (皇南大塚南墳金製銙帶)	1	식	1978.12.07	국립경주박물관
165	보물	630호	황남대총 남분 금제 관식 (皇南大塚南墳金製冠飾)	1	점	1978.12.07	국립경주박물관
166	보물	631호	황남대총 남분 은관 (皇南大塚南墳銀冠)	1	식	1978.12.07	국립경주박물관
167	보물	632호	황남대총 남분 은제 팔뚝가리개 (皇南大塚南墳銀製肱甲)	1	쌍	1978.12.07	국립경주박물관
168	보물	633호	경주 황남동 금제 드리개 (慶州皇南洞金製垂飾)	1	식	1978.12.07.	국립경주박물관
169	보물	634호	경주 황남동 상감 유리구슬 (慶州 皇南洞 象嵌琉璃玉)	1	식	1978.12.07	국립경주박물관
170	보물	635호	경주 계림로 보검 (慶州鷄林路寶劍)	1	병	1978.12.07	국립경주박물관
171	보물	636호	도기서수형명기 (陶器瑞獸形明器)	1	개	1978.12.07.	국립경주박물관
172	보물	637호	도기 바퀴장식 뿔잔 (陶器車輪飾角杯)	1	점	1978.12.07	국립진주박물관
173	보물	647호	천자총통 (天字銃筒)	1	구	1978.12.07	국립중앙박물관
174	보물	648호	승자총통 (勝字銃筒)	1	구	1978.12.07	국립중앙박물관
175	보물	691호	불정심관세음보살대다라니경 (佛頂心觀世音菩薩大陀羅尼經)	1	첩	1981.03.18	국립중앙박물관
176	보물	745-11호	월인석보 권20 (月印釋譜卷二十)	1	책	2006.01.17	국립중앙박물관
177	보물	759호	대불정여래밀인수증요의제보살만행 수승엄경 (大佛頂如來密因修證了義諸菩薩萬行首 楞嚴經)	5	책	1984.05.30	국립중앙박물관
178	보물	767-4호	몽산화상법어약록(언해) (蒙山和尚法語略錄(諺解))	1	책	2017.03.08.	국립중앙박물관



연번	지정종별	번호	지정명칭	지정수량		지정연도	비고
179	보물	852호	휴대용 양부일구 (携帶用仰釜日晷)	1	점	1986.03.14	국립중앙박물관
180	보물	857호	대완구 (大碗口)	1	점	1986.03.14	국립중앙박물관
181	보물	858호	중완구 (中碗口)	1	점	1986.03.14	국립진주박물관
182	보물	862호	지자총통 (地字銃筒)	1	점	1986.03.14	국립중앙박물관
183	보물	868호	성세창 제시 미원계회도 (成世昌題詩薇垣契會圖)	1	축	1986.10.15	국립중앙박물관
184	보물	869호	성세창 제시 하관계회도 (成世昌題詩夏官契會圖)	1	축	1986.10.15	국립중앙박물관
185	보물	870호	호조랑관계회도 (戶曹郎官契會圖)	1	축	1986.10.15	국립중앙박물관
186	보물	871호	연정계회도 (蓮亭契會圖)	1	축	1986.10.15	국립중앙박물관
187	보물	884호	삼안총(三眼銃)	1	점	1986.11.29	국립경주박물관
188	보물	885호	현자총통(玄字銃筒)	1	점	1986.11.29	국립진주박물관
189	보물	886호	황자총통(黃字銃筒)	1	점	1986.11.29	국립중앙박물관
190	보물	897호	조흠 고신왕지 (曹恰告身王旨)	1	장	1986.11.29	국립중앙박물관
191	보물	903호	청자 상감매죽학문 매병 (靑磁象嵌梅竹鶴文梅瓶)	1	점	1986.11.29.	국립중앙박물관
192	보물	904호	고대 그리스 청동 투구 (古代그리스靑銅冑)	1	점	1987.03.07	국립중앙박물관
193	보물	928호	남양주 봉인사 부도암지 사리탑 및 사리장엄구(南楊州 奉印寺 浮圖庵址 舍利塔 및 舍利莊嚴具)	1	점	1987.07.29	국립중앙박물관
194	보물	949호	예념미타도량참법 (禮念彌陀道場懺法)	2	책	1988.06.16	국립중앙박물관
195	보물	950호	묘법연화경 권5~7 (妙法蓮華經卷五~七)	1	책	1988.06.16	국립중앙박물관
196	보물	953호	조송 고신왕지 (趙崇告身王旨)	1	장	1988.06.16	국립중앙박물관
197	보물	954호	조서경 무과홍패 (趙瑞卿武科紅牌)	1	장	1988.06.16	국립중앙박물관
198	보물	967호	상설고문진보대전전집 권7~8 (詳說古文眞寶大全前集卷七~八)	1	책	1988.12.28	국립중앙박물관
199	보물	969호	재조본 유가사지론 권64 (再雕本瑜伽師地論卷六十四)	1	축	1988.12.28	국립중앙박물관
200	보물	970호	대방광원각수다라요의경(안해) 권상 1 의1, 2의1~3, 권하1의1~2, 2의2~3 (大方廣圓覺修多羅了義經(諺解) 卷上 一之一, 二之一~三, 卷下 一之一~二, 二之二~三)	5	책	1988.12.28	국립중앙박물관
201	보물	971호	묘법연화경 권5~7	1	책	1988.12.28	국립중앙박물관

연번	지정종별	번호	지정명칭	지정수량		지정연도	비고
			(妙法蓮華經卷五~七)				
202	보물	972호	재조본 유가사지론 권55 (再雕本瑜伽師地論卷五十五)	1	축	1988.12.28	국립중앙박물관
203	보물	976호	상지은니묘법연화경 권5~6 (橡紙銀泥妙法蓮華經卷五~六)	1	첩	1988.12.28	국립중앙박물관
204	보물	979호	공주 서혈사지 석조여래좌상 (公州西穴寺址石造如來坐像)	1	점	1989.04.10	국립공주박물관
205	보물	1023호	청자 음각'상약국'명 운룡문 합 (靑磁陰刻'尙藥局'銘雲龍文盒)	1	점	1990.05.21	국립중앙박물관
206	보물	1045호	신해생갑회지도 (辛亥生甲會之圖)	1	폭	1990.09.20	국립중앙박물관
207	보물	1046호	화개현구장도 (花開縣舊莊圖)	1	폭	1990.09.20	국립중앙박물관
208	보물	1054호	백자 병 (白磁瓶)	1	점	1991.01.25	국립중앙박물관
209	보물	1058호	백자 청화칠보난초문 병 (白磁靑畫七寶蘭草文瓶)	1	점	1991.01.25	국립중앙박물관
210	보물	1060호	백자 철화끈무늬 병 (白磁鐵畫垂紐文瓶)	1	점	1991.01.25	국립중앙박물관
211	보물	1061호	백자 칠채 뿔잔 (白磁鐵彩角杯)	1	점	1991.01.25	국립중앙박물관
212	보물	1067호	분청사기 상감연화당초문 병 (粉靑沙器象嵌蓮花唐草文瓶)	1	점	1991.01.25	국립중앙박물관
213	보물	1078-1호	한호 필적 - 한석봉증유어장서첩 (韓濩筆蹟-韓石峯贈柳汝章書帖)	1	첩	1991.07.12	국립중앙박물관
214	보물	1078-2호	한호 필적-석봉진적첩 (韓濩筆蹟-石峰眞蹟帖)	3	질	2010.01.04	국립중앙박물관
215	보물	1079호	홍무예제 (洪武禮制)	1	책	1991.07.12	국립중앙박물관
216	보물	1080호	대방광원각약소주경 권상 (大方廣圓覺略疏註經卷上)	1	책	1991.07.12	국립중앙박물관
217	보물	1081호	묘법연화경 (妙法蓮華經)	2	책	1991.07.12	국립중앙박물관
218	보물	1082호	금강반야바라밀경 (金剛般若波羅蜜經)	1	책	1991.07.12	국립중앙박물관
219	보물	1083호	대방광불화엄경 정원본 권20 (大方廣佛華嚴經 貞元本 卷二十)	1	축	1991.07.12	국립중앙박물관
220	보물	1124호	대방광불화엄경소 권30 (大方廣佛華嚴經疏卷三十)	1	첩	1992.04.20	국립중앙박물관
221	보물	1125호	불설대보부모은중경 (佛說大報父母恩重經)	1	첩	1992.04.20	국립중앙박물관
222	보물	1126호	대방광불화엄경보현행원품별행소 (大方廣佛華嚴經普賢行願品別行疏)	1	책	1992.04.20	국립중앙박물관
223	보물	1127호	천노해 금강반야바라밀경 (川老解金剛般若波羅蜜經)	1	책	1992.04.20	국립중앙박물관

연번	지정종별	번호	지정명칭	지정수량		지정연도	비고
224	보물	1137호	상지은니대방광불화엄경 정원본 권4 (椽紙銀泥大方廣佛華嚴經貞元本卷四)	1	1첩	1992.07.28	국립중앙박물관
225	보물	1138호	감지금니묘법연화경 권7 (紺紙金泥妙法蓮華經卷七)	1	첩	1992.07.28	국립중앙박물관
226	보물	1139호	백지묵서묘법연화경 권7 (白紙墨書妙法蓮華經卷七)	1	첩	1992.07.28	국립중앙박물관
227	보물	1140호	묘법연화경(언해) 권3 (妙法蓮華經(諺解)卷三)	2	책	1992.07.28	국립중앙박물관
228	보물	1151호	청동 옷칠 발걸이 (靑銅黑漆壺鍙)	1	쌍	1993.01.15	국립경주박물관
229	보물	1152호	경주 죽동리 청동기 일괄 (慶州竹東里靑銅器一括)	1	괄	1993.01.15	국립경주박물관
230	보물	1156호	재조본 경률이상 권8 (再雕本經律異相卷八)	1	첩	1993.04.27	국립중앙박물관
231	보물	1157-1호	성리대전서절요 (性理大全書節要)	4	책	1993.04.27	국립중앙박물관
232	보물	1158호	고금운회거요 권27~30 (古今韻會舉要卷二十七~三十)	1	책	1993.04.27	국립중앙박물관
233	보물	1159호	음주전문춘추갈례시말좌전구독직해 권62~70 (音註全文春秋括例始末左傳句讀直解 卷六十二~七十)	1	책	1993.04.27	국립중앙박물관
234	보물	1160호	진충귀개국원종공신녹권 (陳忠貴開國原從功臣錄券)	1	축	1993.06.15	국립중앙박물관
235	보물	1161호	진충귀 고신왕지 (陳忠貴告身王旨)	1	매	1993.06.15	국립중앙박물관
236	보물	1166호	여주 출토 동종 (驪州出土銅鍾)	1	구	1993.09.10	국립중앙박물관
237	보물	1167호	청주 운천동 출토 동종 (淸州雲泉洞出土銅鍾)	1	점	1993.09.10	국립공주박물관
238	보물	1168호	청자 상감매죽학문 매병 (靑磁象嵌梅竹鶴文梅瓶)	1	점	1993.09.10	국립중앙박물관
239	보물	1204호	의겸등필수월관음도 (義謙等筆水月觀音圖)	1	폭	1994.07.29	국립중앙박물관
240	보물	1233호	현자총통 (玄字銃筒)	1	점	1995.12.04	국립광주박물관
241	보물	1237호	밀성박씨 삼우정과 종중 고문서 (密城朴氏三友亭派宗中古文書)	17	점	1996.01.19	국립대구박물관
242	보물	1281-1호	자치통감 권236~238 (資治通鑑卷二百三十六~二百三十八)	1	책	1998.06.29	국립중앙박물관
243	보물	1325호	전 낙수정 동종 (傳樂壽亭銅鍾)	1	점	2001.09.21	국립전주박물관
244	보물	1326호	함창상원사사불회탱 (咸昌上院寺四佛會幀)	1	폭	2001.10.25	국립중앙박물관
245	보물	1327호	석조지장보살좌상 (石造地藏菩薩坐像)	1	구	2001.10.25	국립중앙박물관
246	보물	1328호	기영회도 (耆英會圖)	1	폭	2001.10.25	국립중앙박물관

연번	지정종별	번호	지정명칭	지정수량		지정연도	비고
247	보물	1329호	백자 청화소상팔경문 팔각연적 (白磁靑畫瀟湘八景文八角硯適)	1	점	2001.10.25	국립중앙박물관
248	보물	1359호	감은사지 동삼층석탑 사리장엄구 (感恩寺址東三層石塔舍利莊嚴具)	1	괄	2002.12.07	국립중앙박물관
249	보물	1404호	봉사조선창화시권 (奉使朝鮮倡和詩卷)	1	축	2004.05.07	국립중앙박물관
250	보물	1405호	비해당소상팔경시첩 (匪懈堂瀟湘八景詩帖)	1	첩	2004.05.07	국립중앙박물관
251	보물	1410호	금동 당간 옹두 (金銅幢竿龍頭)	1	점	2004.06.26	국립경주박물관
252	보물	1411호	임신서기석 (壬申誓記石)	1	점	2004.06.26	국립경주박물관
253	보물	1437호	백자 달항아리 (白磁壺)	1	점	2005.08.12	국립중앙박물관
254	보물	1459호	해동조계복암화상잡저 (海東曹溪宓庵和尚雜著)	1	책	2006.01.17	국립중앙박물관
255	보물	1475호	안압지 출토 금동판 불상 일괄 (雁鴨池出土金銅板佛像一括)	10	점	2006.09.01	국립경주박물관
256	보물	1476호	김시민 선무공신 교서 (金時敏宣武功臣教書)	1	점	2006.12.29	국립진주박물관
257	보물	1483호	이채 초상 (李采肖像)	1	점	2006.12.29	국립중앙박물관
258	보물	1484호	남구만 초상 (南九萬肖像)	1	점	2006.12.29	국립중앙박물관
259	보물	1485호	강이오 초상 (姜彝五肖像)	1	점	2006.12.29	국립중앙박물관
260	보물	1486호	이광사 초상 (李匡師肖像)	1	점	2006.12.29	국립중앙박물관
261	보물	1487호	서직수 초상 (徐直修肖像)	1	점	2006.12.29	국립중앙박물관
262	보물	1488호	심득경 초상 (沈得經肖像)	1	점	2006.12.29	국립중앙박물관
263	보물	1496호	윤급 초상 (尹汲肖像)	1	점	2006.12.29	국립중앙박물관
264	보물	1499-2호	이하응 초상 일괄 - 금관조복본 (李昉應肖像一括-金冠朝服本)	1	점	2006.12.29	국립중앙박물관
265	보물	1509호	허목 초상 (許穆肖像)	1	점	2007.02.27	국립중앙박물관
266	보물	1510호	최익현 초상 (崔益鉉肖像)	1	점	2007.02.27	국립중앙박물관
267	보물	1538호	동국대지도(東國大地圖)	1	점	2007.12.31	국립중앙박물관
268	보물	1581호	대동여지도목판 (大東輿地圖木板)	11	장	2008.12.22	국립중앙박물관
269	보물	1582호	청구관해방총도 (靑丘關海方摠圖)	1	축	2008.12.22	국립중앙박물관

연번	지정종별	번호	지정명칭	지정수량	지정연도	비고	
270	보물	1621호	서울 지장암 목조비로자나불좌상 (서울地藏庵木造毘盧遮那佛坐像)	1	구	2009.10.20	국립중앙박물관
271	보물	1626호	김현성 필적 (金玄成 筆蹟)	1	첩	2010.01.04	국립중앙박물관
272	보물	1628호	효종어필 칠언시 (孝宗御筆七言詩)	1	축	2010.01.04	국립중앙박물관
273	보물	1632-1호	정조어필-신제 학정민시출안호남 (正祖御筆-臚提學鄭民始出按湖南)	1	점	2010.01.04	국립중앙박물관
274	보물	1632-2호	정조어필-제문상정사 (正祖御筆-題汶上精舍)	1	축	2010.01.04	국립진주박물관
275	보물	1662호	대혜보각선사서 (大慧普覺禪師書)	1	책	2010.10.25	국립중앙박물관
276	보물	1663호	대승기신론의기 권상, 하 (大乘起信論義記卷上, 下)	2	책	2010.10.25	국립중앙박물관
277	보물	1671호	윤순거 초서 무이구곡가 (尹舜舉草書武夷九曲歌)	1	점	2010.10.25	국립중앙박물관
278	보물	1676호	윤순 필적 고시서축 (尹淳筆蹟古詩書軸)	1	축	2010.10.25	국립중앙박물관
279	보물	1677-1호	이광사 행서 화기 (李匡師行書畫記)	1	축	2010.10.25	국립중앙박물관
280	보물	1677-2호	이광사 필적 원교법첩 (李匡師筆蹟員嶠法帖)	1	첩	2010.10.25	국립중앙박물관
281	보물	1679호	이인상 전서 원령필 (李麟祥篆書元靈筆)	3	첩	2010.10.25	국립중앙박물관
282	보물	1685-1호	김정희 해서 묵소거사자찬 (金正喜楷書默笑居士自讚)	1	축	2010.10.25	국립중앙박물관
283	보물	1753호	익산 미륵사지 금동향로 (益山 彌勒寺址 金銅香爐))	1	점	2012.2.22.	국립중앙박물관
284	보물	1823호	농경문 청동기 (農耕文靑銅器)	1	점	2014.05.08	국립중앙박물관
285	보물	1844호	경주 월지 금동초심지가위 (慶州月池金銅燭鋏)	1	점	2014.12.31.	국립경주박물관
286	보물	1845호	부여 사택지적비 (扶餘砂宅智積碑)	1	기	2014.12.31.	국립부여박물관
287	보물	1848호	목우지사수심결(언해) (牧牛子修心訣(諺解))	1	책	2014.12.31.	국립중앙박물관
288	보물	1864호	소상팔경도 (瀟湘八景圖)	8	폭	2015.03.04	국립진주박물관
289	보물	1869호	청자 상감운학문 매병 (靑磁象嵌雲鶴文梅瓶)	1	점	2015.04.22.	국립중앙박물관
290	보물	1870호	경주 황룡사 구층목탑 금동찰주본기 (慶州皇龍寺九層木塔金銅刹柱本記)	1	점	2015.04.22.	국립중앙박물관
291	보물	1871호	동제염거화상탑지 (銅製廉巨和尚塔誌)	1	점	2015.04.22.	국립중앙박물관
292	보물	1872호	전 회양 장연리 금동관음보살좌상 (傳淮陽長淵里金銅觀音菩薩坐像)	1	구	2015.04.22.	국립중앙박물관

연번	지정종별	번호	지정명칭	지정수량		지정연도	비고
293	보물	1873호	원주 학성동 철조약사여래좌상 (原州鶴城洞鐵造藥師如來坐像)	1	구	2015.04.22.	국립중앙박물관
294	보물	1874호	순천 매곡동 석탑 청동불감 및 금동아미타여래삼존좌상(順天 梅谷洞 石塔 靑銅佛龕 및 金銅阿彌陀如來三尊坐像)	12	점	2015.04.22.	국립광주박물관
295	보물	1875호	정선필 풍악도첩 (鄭散筆楓嶽圖帖)	14	폭	2015.04.22.	국립중앙박물관
296	보물	1876호	완산부지도 (完山府地圖)	1	점	2015.04.22.	국립전주박물관
297	보물	1877호	봉화 태자사 낭공대사탑비 (奉化太子寺朗空大師塔碑)	1	기	2015.04.22.	국립중앙박물관
298	보물	1878호	경주 호우총 출토 청동 '광개토대왕'명 호우(慶州 壺杼塚 出土 靑銅 '廣開土大王'銘 壺杼)	1	점	2015.09.02.	국립중앙박물관
299	보물	1880호	청주 명암동 출토 '단산오옥'명 고려 먹 (淸州明岩洞出土 '丹山烏玉'銘高麗墨)	1	점	2015.10.23	국립청주박물관
300	보물	1882-2호	고려 십육나한도(제15 아벌다존자)	1	폭	2016.01.07.	국립중앙박물관
301	보물	1883호	고려 오백나한도	6	폭	2016.01.07.	국립중앙박물관
302	보물	1887호	노영 필 아미타여래구존도 및 고려태조담무갈보살예배도	1	점	2016.2.22.	국립중앙박물관
303	보물	1899호	은제도금화형탁잔	1	조	2016.5.3.	국립중앙박물관
304	보물	1901-7호	조선왕조의궤	9	책	2016.5.3.	국립중앙박물관
305	보물	1904호	김천 갈항사지 동·서 삼층석탑 출토사리장엄구	5	점	2016.7.1.	국립중앙박물관
306	보물	1907호	함통6년명 청동북	1	점	2016.9.1.	국립중앙박물관
307	보물	1921	양산 금조총 출토 유물 일괄	40	점	2016.11.16.	국립김해박물관
308	보물	1922호	부산 복천동 출토 금동관 (釜山福泉洞出土金銅冠)	1	점	2016.11.16.	국립김해박물관
309	보물	1923호	정조어찰첩	6	첩	2016.11.16.	국립중앙박물관
310	보물	1925호	금강산 출토 이성계 발원 사리장엄구 일괄	10	점	2017.1.2.	국립중앙박물관
311	보물	1930호	청자 퇴화초화문 표주박모양 주전자 및 승반	3	점	2017.3.8.	국립중앙박물관
312	보물	1931호	청자 죽순모양 주전자	2	점	2017.3.8.	국립중앙박물관
313	보물	1932호	청자 투각연당초문 붓꽂이	1	점	2017.3.8.	국립중앙박물관
314	보물	1936호	최석정 초상 및 함 (崔錫鼎肖像 및 函)	2	점	2017.5.8.	국립청주박물관
315	보물	1937호	신여량 상가교서 (申汝樑賞加敎書)	1	점	2017.5.8.	국립광주박물관
316	보물	1938호	신여량 밀부유서 (申汝樑密符諭書)	1	점	2017.5.8.	국립광주박물관
317	보물	1947호	숙명신한첩 (淑明宸翰帖)	1	첩	2010.01.04.	국립청주박물관
318	보물	1975호	나전경함(螺鈿經函)	1	점	2018.2.22.	국립중앙박물관

연번	지정종별	번호	지정명칭	지정수량		지정연도	비고
319	보물	1991호	익산 미륵사지 서탑 출토 사리장엄구 (益山彌勒寺址西塔出土舍利莊嚴具)	9	점	2018.6.27.	국립익산박물관
320	보물	1993호	분청사기 상감 '경태5년명' 이선제 묘지 (粉靑沙器象嵌 '景泰5年銘' 李先齊墓誌)	1	점	2018.6.27.	국립광주박물관
321	보물	2001호	경주 황오동 금귀걸이 (慶州皇吾洞金製耳飾)	1	쌍	2018.10.30.	국립중앙박물관
322	보물	2002호	이익태 지영록 (李益泰知瀛錄)	1	책	2018.10.30.	국립제주박물관
323	보물	2010호	경주 얼굴무늬 수막새 (慶州人面文瓦當)	1	점	2018.10.30.	국립경주박물관
324	보물	2012호	'회암사'명 약사여래삼존도 ( '檜巖寺'銘藥師如來三尊圖)	1	점	2019.1.3.	국립중앙박물관
325	보물	2017호	경산 신대리 1호 목관묘 출토 청동호랑 이모양 띠고리 (慶山 新垆里 一號 木棺 墓 出土 靑銅虎形帶鉤)	1	점	2019.3.6.	국립대구박물관
326	보물	2018호	고령 지산동 32호분 출토 금동관 (高靈池山洞三十二號墳出土金銅冠)	1	점	2019.3.6.	국립대구박물관
327	보물	2019호	부산 복천동 22호분 출토 청동칠두령 (釜山福泉洞二十二號墳出土靑銅七頭鈴)	1	점	2019.3.6.	국립김해박물관
328	보물	2020호	부산 복천동 38호분 출토 철제갑옷 일괄 (釜山 福泉洞 三十八號墳 出土 鐵製甲 冑一括)	3	점	2019.3.6.	국립김해박물관
329	보물	2028호	도기 연유인화문 항아리 일괄 (陶器鉛釉印花文壺一括)	2	점	2019.6.26.	국립경주박물관
329	보물	2029호	이인문 필 강산무진도 (李寅文筆江山無盡圖)	1	축	2019.6.26.	국립중앙박물관
330	보물	2033호	완주 갈동 출토 동검동과 거꾸집 일괄 (完州葛洞出土銅劍銅戈鎗范一括)	2	점	2019.6.26.	국립전주박물관
331	보물	2034호	완주 갈동 출토 정문경 일괄 (完州葛洞出土精文鏡一括)	2	점	2019.6.26.	국립전주박물관
332	보물	2041호	함안 마갑총 출토 말갑옷 및 고리자루 큰 칼 (咸安 馬甲塚 出土 馬甲 및 環頭大刀)	2	점	2019.12.26.	국립김해박물관
333	보물	2042호	합천 옥전 M3호분 출토 고리자루 큰 칼 일괄 (陝川 玉田 M3號墳 出土 環頭大刀 一括)	4	점	2019.12.26.	국립진주박물관
334	보물	2043호	합천 옥전 28호분 출토 금귀걸이 (陝川 玉田二十八號墳出土金製耳飾)	1	쌍	2019.12.26.	국립진주박물관
335	보물	2044호	합천 옥전 M4호분 출토 금귀걸이 (陝川 玉田M4號墳出土金製耳飾)	1	쌍	2019.12.26.	국립진주박물관
336	보물	2045호	합천 옥전 M6호분 출토 금귀걸이 (陝川 玉田M6號墳出土金製耳飾)	1	쌍	2019.12.26.	국립진주박물관
337	보물	2059호	부산 복천동 11호분 출토 도기 거북장 식 원통형 기대 및 단경호	2	점	2020.2.27.	국립김해박물관
338	보물	2071호	경주 남산 장창곡 석조미륵여래삼존상	3	구	2020.8.27.	국립경주박물관
339	보물	2082호	김해 양동리 270호분 출토 수정목걸이	1	식	2020.10.21.	국립김해박물관
340	보물	2083호	김해 양동리 322호분 출토 목걸이	2	조	2020.10.21.	국립김해박물관

연번	지정종별	번호	지정명칭	지정수량		지정연도	비고
342	국민속	16호	방상시 탈 (方相氏탈)	1	점	1979.01.23	국립중앙박물관
343	국민속	65호	흥선대원군 기린흉배 (興宣大院君麒麟胸背)	1	점	1979.01.23	국립중앙박물관
344	국민속	66호	구장복 (九章服)	2	점	1979.01.23	국립중앙박물관
345	국민속	67호	적의본 및 폐슬본 (翟衣本 및 蔽膝本)	2	점	1979.01.23	국립중앙박물관
346	국민속	120호	청풍부원군 상여 (淸風府院君喪輿)	1	점	1982.08.07	국립춘천박물관
347	국민속	229호	진주하씨 묘 출토유물 (晉州河氏墓出土遺物)	1	괄	1993.07.20	국립대구박물관
348	등록	382호	데니(O.N.Denny) 태극기	1	점	2008.8.12	국립중앙박물관
349	등록	451호	건칠반 (乾漆盤)	1	점	2009.10.12	국립중앙박물관
350	등록	459호	면제갑옷(11-8)	1	점	2010.06.25	국립중앙박물관
351	등록	485호	백약춘효	2	점	2012.02.16	국립중앙박물관
352	등록	486호	운낭자상	1	점	2012.02.16	국립중앙박물관
353	등록	745-1호	이봉창의사선서문	1	점	2019.04.08.	국립중앙박물관
345	등록	745-2호	이봉창의사친필편지, 봉투 및 의거자금송금증서	3	점	2019.04.08.	국립중앙박물관
355	등록	773-1호	한인애국단원 편지 및 봉투	7	점	2020.2.6.	국립중앙박물관
356	등록	773-2호	한인애국단원 이력서 및 봉투	6	점	2020.2.6.	국립중앙박물관
357	등록	788호	나석주의사 편지 및 봉투	8	점	2020.2.24.	국립중앙박물관
<b>총 357건 596점</b>							

※ 국립중앙박물관홈페이지([www.museum.go.kr](http://www.museum.go.kr))에서 세부명세를 확인할 수 있음.

- 소장품현황(2020.12.31 기준)

연번	소장구분	건	점	비고
1	본관	11,667	42,632	삼혈포 등
2	개성	57	70	청자음각모란문 완 등
3	남산	2,624	4,560	오지 향아리 등
4	접수	2,857	3,271	유제 장반 등
5	덕수	6,458	10,451	청자 철화국화문 매병 등
6	수정	400	416	백자 양각매죽문 주자 등
7	신안	24,576	25,288	백유 흑화운룡문 향아리 등
8	신도	2,329	2,329	청자 어룡장식 화병 등
9	동원	5,205	10,192	백자 사발 등
10	정내	1,082	1,082	『樂浪禮官』 명 수막새 등



연 번	소장구분	건	점	비고
11	신수	51,847	149,882	반월형석도 등
12	M	605	3,832	한인희마도 등
13	K	914	1,816	빗살무늬토기편 등
14	근대	204	208	화롱(花籠) 등
15	구	10,393	20,460	나옹화상어록 등
16	증	9,374	15,490	잔 등
17	홍산	1,414	1,757	대부직구호 등
18	건판	38,170	38,170	서울중구 송례문 공포 등
19	고적	29,943	76,375	청자편 등
20	안	2,420	3,949	지휘봉 등
21	별관	234	774	주련 등
<b>총 계</b>		<b>202,773</b>	<b>413,004</b>	

<국립한글박물관>

- 물품 종류 및 수량(2020.12.31.기준)

지정번호	명칭(소장품번호)	수량		지정년도
		건	점	
보물 제745-3호	월인석보 권9.10	1	2	1983.5.7
보물 제1163호	선종영가집(연해) 권하	1	1	1993.6.15
보물 제1886호	재조본 유가사지론 권20	1	1	2016.1.7
보물 제2079호	간이벽온방언해	1	1	2020.10.21.
보물 제2085호	말모이원고	1	1	2020.12.22.
보물 제2087호	효의왕후 어필 및 함 -만석군전·곽자의전	1	2	2020.12.22.
등록문화재 제771호	송기주 네벌식 타자기	1	3	2019.12.30.
등록문화재 제800-2호 (7건 14점)	훈맹정음	1	1	2020.12.04.
	「한글점자」 육필 원고본	1	1	
	「한글점자의 유래」 초고본	1	1	
	「훈맹정음의 유래」 초고본	1	1	
	훈맹정음의 유래	1	3	
	「한글점자」 초고	1	2	
	한글점자 쓰는 법	1	5	

서울시 유형문화재 제310호	해동제국기	1	2	2010.10.7
서울시 유형문화재 제436호	몽산화상법어약록	1	1	2019.2.14
서울시 유형문화재 제437호	무예제보	1	1	2019.2.14
서울시 등록문화재 제4호	경향신문	1	220	2020.11.5
<b>총 계</b>		<b>18</b>	<b>249</b>	

－ 소장품 현황(2020.12.31. 기준)

구 분	종 류	수 량		등록번호	입수년도
		건	점		
국가귀속 (17,218건, 28,483점)	구입자료	9,655	14,106	한구1~9655	2013~2020년
	기증자료	7,583	14,377	한기1~7583	2011~2020년
<b>미등록</b>		<b>7,612</b>	<b>50,221</b>		2013~2020년
<b>총 계</b>		<b>24,850</b>	<b>78,704</b>		

예) 문화재청 국가문화유산포털 홈페이지(<http://www.heritage.go.kr/heri/idx/index.do>)에서 유산자산별 세부명세를 확인할 수 있습니다.

② 유산자산취득비 및 유산자산수선유지비

(단위: 원)

구분	당기	전기
유산자산취득비	12,112,566,240	11,035,265,700

- 유산자산취득비 및 유산자산수선유지비의 상세내역을 기술

**2. 연금보고서**

- ① 공무원연금과 군인연금의 경우: 해당없음
- ② 국민연금과 사립학교교직원연금의 경우: 해당없음

**3. 보험보고서: 해당없음**

**4. 사회보험보고서: 해당없음**

## 5. 총잉여금 · 재정운영결과조정표

2021

I. 총잉여금(*)		(2,881,248,684,741)
II. 차이항목		(27,532,226,751)
1. 자산 · 부채의 증감	<b>366,263,831,642</b>	
(1) 현금및현금성자산 증가(감소)	1,463,922	
(2) 투자증권의 증가(감소)	114,800,000,000	
(3) 일반유형자산의 증가(감소)	220,632,589,287	
(4) 무형자산의 증가(감소)	1,809,376,813	
(5) 기타자산의 증가(감소)	26,101,471,846	
(6) 차입금의 감소(증가)	422,488,936	
(7) 기타부채의 감소(증가)	2,496,440,838	
2. 발생주의 기간수익 · 비용 차이	<b>(554,935,576,199)</b>	
(1) 제재금수익 차이	152,693,135	
(2) 재화및용역제공수익 차이	125,696,508	
(3) 기타수익 차이	(3,375,380,141)	
(4) 퇴직급여 차이	(6,839,446,640)	
(5) 감가상각비 차이	(96,268,344,813)	
(6) 대손상각비 차이	(9,133,430,894)	
(7) 평가손실 차이	(439,597,363,354)	
3. 순자산변동	<b>161,139,517,801</b>	
(1) 제재금수익	(1,005,883,020)	
(2) 기타비교환수익	(7,582,310)	
(3) 무상이전수입	(16,370,043,734)	
(4) 기타재원조달	(35,169,724,130)	
(5) 무상이전지출	213,692,750,995	
III. 재정운영결과(I + II)		(2,908,780,911,491)

(단위: 원)

2020

(2,704,657,970,540)

435,083,234,952

**404,150,818,829**

197

113,000,000,000

277,383,615,637

9,566,248,689

1,590,459,340

(993,149,019)

3,603,643,985

**(93,710,131,536)**

(114,294,025)

176,757,867

(710,984,830)

(6,764,257,398)

(86,040,832,875)

(256,520,275)

-

**124,642,547,659**

(688,883,680)

(8,740,620)

(605,185,100)

(34,803,742,240)

160,749,099,299

**(2,269,574,735,588)**

(\*) 총잉여금

(단위: 원)

	2021	2020
I.세입(수입)	67,664,936,140	50,726,024,010
II.세출(지출)	(2,948,913,620,880)	(2,755,383,994,550)
III.총잉여금(I+II)	(2,881,248,684,740)	(2,704,657,970,540)

## 6. 수익·비용 성질별 재정운영표

(단위: 원)

	2021	2020
<b>I. 프로그램총원가</b>	<b>2,661,508,497,666</b>	<b>2,021,153,594,258</b>
1. 인건비	146,110,329,650	140,930,525,254
2. 복리후생비	11,934,862,406	11,797,399,450
3. 소모품비	97,293,988,478	84,120,686,746
4. 인쇄비	6,549,216,515	6,246,328,897
5. 광고선전비	28,398,331,249	17,667,208,855
6. 지급수수료	41,533,260,410	46,536,146,110
7. 세금과공과	7,976,962,788	7,331,410,336
8. 수도광열비	8,744,323,065	7,867,716,841
9. 지급보험료	719,759,068	537,321,868
10. 피복비와급량비	1,013,966,149	1,719,068,338
11. 교육훈련비	1,277,697,525	968,439,912
12. 지급임차료	21,525,832,735	22,194,135,162
13. 유류비	129,418,480	177,500,642
14. 수선유지비	26,751,879,179	18,558,083,113
15. 여비교통비	4,497,563,228	3,035,240,114
16. 업무추진비	4,821,773,637	4,589,163,946
17. 외주용역비	176,397,806,280	141,132,331,899
18. 보전비	4,924,103,040	4,210,578,450
19. 출연비	115,302,000,000	103,478,000,000
20. 보조비	1,445,912,173,430	1,299,203,074,180
21. 기타이전비용	1,610,128,470	1,360,710,270
22. 감가상각비	83,318,554,050	73,437,336,896
23. 이자비용	13,088,491	22,108,452
24. 평가손실	390,404,374,744	-
25. 자산처분손실	23,632,237	146,654,801
26. 국립학교운영비	490,725,710	592,146,510
27. 연구개발비	13,702,896,105	10,414,267,906
28. 기타비용	20,129,850,547	12,880,009,310
<b>II. 프로그램수익</b>	<b>-</b>	<b>-</b>
<b>III. 관리운영비</b>	<b>372,439,628,350</b>	<b>315,672,168,153</b>
1. 인건비	223,597,977,600	216,655,602,718

(단위: 원)

	2021	2020
2. 복리후생비	39,081,430,454	38,755,576,687
3. 소모품비	3,293,623,546	2,436,147,719
4. 인쇄비	487,545,240	375,295,890
5. 광고선전비	36,539,500	6,153,420
6. 지급수수료	1,241,135,655	1,456,597,170
7. 세금과공과	1,671,088,980	2,169,571,537
8. 수도광열비	3,742,057,816	3,488,948,453
9. 지급보험료	191,371,311	191,265,949
10. 피복비와급량비	362,169,280	314,450,050
11. 교육훈련비	348,428,787	319,636,667
12. 지급임차료	521,607,312	512,549,840
13. 유류비	171,603,972	123,174,837
14. 수선유지비	798,568,126	763,051,138
15. 여비교통비	982,768,772	822,756,882
16. 업무추진비	1,592,036,393	1,601,274,281
17. 외주용역비	7,658,265,451	7,538,686,610
18. 보전비	137,934,710	129,710,000
19. 보조비	14,740,000,000	13,638,000,000
20. 감가상각비	12,949,790,763	12,603,495,979
21. 이자비용	70,152,803	59,213,208
22. 평가손실	49,192,988,610	-
23. 국립학교운영비	80,000,000	80,000,000
24. 연구개발비	7,860,230,361	5,134,948,286
25. 기타비용	1,630,312,908	6,496,060,832
<b>IV. 비배분비용</b>	<b>9,133,430,894</b>	<b>256,520,275</b>
1. 대손상각비	9,133,430,894	256,520,275
<b>V. 비배분수익</b>	<b>134,300,645,414</b>	<b>67,507,547,098</b>
1. 재화및용역제공수익	7,750,854,268	9,468,103,906
2. 자산처분이익	13,179,851	54,463,577
3. 기타수익	126,536,611,295	57,984,979,615
<b>VI. 재정운영순원가 ( I - II + III + IV - V )</b>	<b>2,908,780,911,496</b>	<b>2,269,574,735,588</b>



(단위: 원)

---

	2021	2020
VII. 비교환수익 등	-	-
VIII. 재정운영결과 (VI-VII)	2,908,780,911,496	2,269,574,735,588

---

7. 그 밖에 재무제표에는 반영되지 아니하였으나 중요하다고 판단되는 정보  
: 해당없음

## 제 4 장 부속명세서

## 제4장 부속명세서

### 1. 현금및현금성자산명세서

(단위: 원)

계정과목	구분	금액	
		당기말	전기말
합계		10,946,323,713	10,944,859,791
국고금	소계	10,946,323,713	10,944,859,791
	국고예금	1,466,781	2,859
	기타국고금	10,944,856,932	10,944,856,932

2. 금융상품명세서 : 해당없음

3. 단기투자증권명세서 : 해당없음

1) 채무증권명세서 : 해당없음

2) 지분증권 및 기타단기투자증권명세서 : 해당없음

#### 4. 장기투자증권명세서

(단위: 원)

구 분	당기말	전기말
합계	786,876,000,001	672,076,000,001
지분증권	786,876,000,001	672,076,000,001

1) 채무증권명세서 : 해당없음

#### 2) 지분증권 및 기타장기투자증권명세서

구 분		취득가액		장부
		당기말	전기말	당기말
합계		786,876,000,001	672,076,000,001	786,876,000,001
지분증권	소계	786,876,000,001	672,076,000,001	786,876,000,001
	출자금	786,876,000,001	672,076,000,001	786,876,000,001

(단위: 원)

가액	투자증권 평가손익 (누계)		투자증권 감액손실 (누계)	
	당기말	전기말	당기말	전기말
672,076,000,001	-	-	-	-
672,076,000,001	-	-	-	-
672,076,000,001	-	-	-	-

① 출자금명세서

출자대상기관	취득가액		장부
	당기말	전기말	당기말
합계	786,876,000,001	672,076,000,001	786,876,000,001
KTB네트웍스	1	1	1
한국모태펀드	786,876,000,000	672,076,000,000	786,876,000,000



(단위: 원)

가액	투자증권 평가손익 (누계)		투자증권 감액손실 (누계)		당기배당금 수익
	당기말	전기말	당기말	전기말	
전기말					
672,076,000,001	-	-	-	-	-
1	-	-	-	-	-
672,076,000,000	-	-	-	-	-

## 5. 미수채권명세서

### 1) 단기미수채권잔액명세서

(단위: 원)

구 분		금 액	
		당기말	전기말
합계	A. 미수채권	24,931,164,440	18,882,089,080
	B. (현재가치할인차금)	-	-
	C. (대손충당금)	(16,584,655,303)	(7,451,224,409)
	D. 장부가액 (A+B+C)	8,346,509,137	11,430,864,671
미수제재금수익	A. 미수제재금수익	1,381,799,430	1,224,119,050
	B. (현재가치할인차금)	-	-
	C. (대손충당금)	(1,226,136,295)	(1,221,149,050)
	D. 장부가액 (A+B+C)	155,663,135	2,970,000
미수재화및용역제공수익	A. 미수재화및용역제공수익	593,305,170	317,347,160
	B. (현재가치할인차금)	-	-
	C. (대손충당금)	(239,184,536)	(88,923,034)
	D. 장부가액 (A+B+C)	354,120,634	228,424,126
미수기타수익	A. 미수기타수익	22,901,270,060	17,313,494,850
	B. (현재가치할인차금)	-	-
	C. (대손충당금)	(15,099,853,349)	(6,136,697,998)
	D. 장부가액 (A+B+C)	7,801,416,711	11,176,796,852
기타의미수금	A. 기타의미수금	54,789,780	27,128,020
	B. (현재가치할인차금)	-	-
	C. (대손충당금)	(19,481,123)	(4,454,327)
	D. 장부가액 (A+B+C)	35,308,657	22,673,693

### 2) 장기미수채권잔액명세서 : 해당없음

## 6. 대여금명세서

1) 단기대여금명세서 : 해당없음

2) 장기대여금명세서 : 해당없음

## 7. 일반유형자산명세서

### 1) 당해연도 증감명세서

과목	기초장부가액	증감내역			
		취득 /자본적지출	대체	처분	감가 상각
합계	4,959,302,554,870	195,156,900,231	-	(254,661,313)	(85,891,090,657)
토지	2,947,073,378,538	8,592,776,963	65,022,573,930	-	-
건물	1,333,906,024,132	970,058,387	80,568,904,172	-	(46,008,672,777)
구축물	75,888,692,912	280,963,530	20,278,790,954	(189,491,453)	(12,214,101,552)
기계장치	39,185,939,545	7,722,866,263	5,607,085,845	-	(7,721,178,798)
집기·비품·차량운반구	58,841,514,633	16,762,028,893	951,019,690	-	(14,704,992,048)
기타일반유형자산	160,878,420,140	13,771,380,026	194,544,730	(65,169,860)	(5,242,145,482)
건설중인일반유형자산	343,528,584,970	147,056,826,169	(172,622,919,321)	-	-

### 2) 직전연도 증감명세서

과목	기초 장부가액	증감내역			
		취득/ 자본적지출	대체	처분	감가 상각
합계	4,648,510,917,854	245,918,628,615	-	(358,761,558)	(78,461,974,002)
토지	2,796,648,820,725	-	-	-	-
건물	1,268,819,533,003	-	85,930,697,484	-	(39,958,164,894)
구축물	80,304,335,636	426,322,490	8,544,729,746	(279,048,558)	(12,200,128,957)
기계장치	36,563,405,646	8,616,278,757	1,951,966,960	(17,468,000)	(7,668,849,675)
집기·비품·차량운반구	50,385,385,397	19,291,942,095	1,241,381,740	(62,245,000)	(14,072,740,946)
기타일반유형자산	150,323,476,174	5,823,842,535	578,615,087	-	(4,562,089,530)
건설중인일반유형자산	265,465,961,273	211,760,242,738	(98,247,391,017)	-	-

### 3) 보유토지의 공시지가

구분	당기말	
	면적(m <sup>2</sup> )	장부가액
토지(공시지가존재)	2,781,320.00	3,457,138,124,728
토지(공시지가없음)	37,500.00	150,145,908,525

(단위 : 원)

감액 /환입	조직 개편	기타 증감	기말 장부가액	기말잔액		
				감가상각 누계액	사용 수익권	재평가이익
-	-	247,348,196,459	5,315,661,899,590	255,080,248,406	-	2,450,165,233,673
-	-	586,595,303,822	3,607,284,033,253	-	-	2,317,656,555,371
-	-	(390,795,319,875)	978,640,994,039	3,819,148,098	-	49,713,534,988
-	-	103,236,357,562	187,281,211,953	1,376,339,081	-	77,012,885,512
-	-	726,542,474	45,521,255,329	67,237,460,424	-	411,987,828
-	-	1,295,624,433	63,145,195,601	134,409,320,977	-	-
-	-	875,960,076	170,412,989,630	48,237,979,826	-	5,370,269,974
-	-	(54,586,272,033)	263,376,219,785	-	-	-

(단위 : 원)

감액 /환입	조직 개편	기타증감	기말 장부가액	기말잔액		
				감가상각 누계액	사용수익권	재평가이익
-	-	143,693,743,961	4,959,302,554,870	712,392,921,341	-	1,775,271,369,731
-	-	150,424,557,813	2,947,073,378,538	-	-	1,724,655,817,661
-	-	19,113,958,539	1,333,906,024,132	329,068,767,247	-	43,414,148,965
-	-	(907,517,445)	75,888,692,912	150,864,501,622	-	2,220,745,808
-	-	(259,394,143)	39,185,939,545	62,950,187,527	-	-
-	-	2,057,791,347	58,841,514,633	125,729,634,875	-	-
-	-	8,714,575,874	160,878,420,140	43,779,830,070	-	4,980,657,297
-	-	(35,450,228,024)	343,528,584,970	-	-	-

(단위 : 원)

공시지가	전기말			공시지가
	면적 (m <sup>2</sup> )	장부가액	공시지가	
3,451,896,795,195	2,726,554.00	2,817,397,042,473	3,191,996,798,933	
-	15,257.00	129,676,336,065	-	

#### 4) 금융리스자산 명세서

(단위 : 원)

과목	금융리스자산	감가상각 누계액	장부가액
합계	2,484,964,160	857,386,290	1,627,577,870
집기·비품·차량운반구	2,484,964,160	857,386,290	1,627,577,870

#### 5) 건설중인일반유형자산 명세서

(단위 : 원)

과목	당기말	전기말
합계	263,376,219,785	343,528,584,970
건설중인토지	188,871,880,200	237,994,136,840
건설중인건물	44,603,936,805	66,361,373,830
건설중인구축물	4,266,522,820	25,192,421,286
건설중인기계장치	1,437,494,260	4,801,358,834
건설중인 집기·비품·차량운반구	1,099,540	1,603,509,280
건설중인기타일반유형자산	1,752,500,000	702,368,530
건설중인기타의유형자산	22,442,786,160	6,873,416,370

## 8. 사회기반시설명세서

### 1) 사회기반시설 증감명세서

#### (1) 도로 증감명세서

- ① 당해연도 증감명세서 : 해당없음
- ② 직전연도 증감명세서 : 해당없음

#### (2) 철도 증감명세서

- ① 당해연도 증감명세서 : 해당없음
- ② 직전연도 증감명세서 : 해당없음

#### (3) 항만 증감명세서

- ① 당해연도 증감명세서 : 해당없음
- ② 직전연도 증감명세서 : 해당없음

#### (4) 댐 증감명세서

- ① 당해연도 증감명세서 : 해당없음
- ② 직전연도 증감명세서 : 해당없음

**(5) 공항 증감명세서**

- ① 당해연도 증감명세서 : 해당없음
- ② 직전연도 증감명세서 : 해당없음

**(6) 하천 증감명세서**

- ① 당해연도 증감명세서 : 해당없음
- ② 직전연도 증감명세서 : 해당없음

**(7) 상수도 증감명세서**

- ① 당해연도 증감명세서 : 해당없음
- ② 직전연도 증감명세서 : 해당없음

**(8) 국가어항 증감명세서**

- ① 당해연도 증감명세서 : 해당없음
- ② 직전연도 증감명세서 : 해당없음

**(9) 기타사회기반시설 증감명세서**

- ① 당해연도 증감명세서 : 해당없음
- ② 직전연도 증감명세서 : 해당없음



2) 건설중인사회기반시설명세서 : 해당없음

## 9. 무형자산명세서

### 1) 당해연도 증감명세서

내역	기초장부가액	취득/자본적지출	처분
합계	30,192,013,150	8,173,389,480	-
산업재산권	3,000,823,692	-	-
광업권	172,080,000	-	-
소프트웨어	23,815,180,262	6,804,269,480	-
기타무형자산	3,203,929,196	1,369,120,000	-

### 2) 직전연도 증감명세서

내역	기초장부가액	취득/자본적지출	처분
합계	20,625,764,461	15,929,092,890	-
산업재산권	2,891,597,317	27,030,000	-
광업권	-	172,800,000	-
소프트웨어	15,281,723,321	14,451,372,890	-
기타무형자산	2,452,443,823	1,277,890,000	-

(단위: 원)

감가상각	감액/환입	조직개편	기타증감	기말장부가액
(10,377,254,156)	-	-	4,013,241,489	32,001,389,963
(475,161,170)	-	-	523,463,620	3,049,126,142
(8,640,000)	-	-	-	163,440,000
(8,946,632,611)	-	-	3,486,070,149	25,158,887,280
(946,820,375)	-	-	3,707,720	3,629,936,541

(단위: 원)

감가상각	감액/환입	조직개편	기타증감	기말장부가액
(7,578,858,873)	-	-	1,216,014,672	30,192,013,150
(390,403,625)	-	-	472,600,000	3,000,823,692
(720,000)	-	-	-	172,080,000
(6,661,330,621)	-	-	743,414,672	23,815,180,262
(526,404,627)	-	-	-	3,203,929,196

## 10. 국채및공채명세서

- 1) 단기국채및공채명세서 : 해당없음
- 2) 장기국채및공채명세서 : 해당없음

## 11. 차입금명세서

- 1) 단기차입금명세서 : 해당없음

### 2) 장기차입금명세서

(단위: 원)

구분 및 차입처		이자율(%)	당기말	전기말
합계			1,495,583,445	1,946,528,028
금융리스부채	소계		1,495,583,445	1,946,528,028
	금융리스부채	0.0 ~ 6.0	2,210,713,852	2,633,202,788
	(유동성금융리스부채)		(715,130,407)	(686,674,760)

### 3) 금융리스부채 연도별 상환계획

(단위: 원)

연도	당기말
2022년	764,654,680
2023년	715,473,480
2024년	588,267,390
2025년 이후	262,942,090
합계	2,331,337,640
(현재가치 조정금액)	(120,623,788)
금융리스부채의 현재가치	2,210,713,852

4) 운용리스료 연도별 지급계획

(단위: 원)

연도	당기말
2022년	34,114,960
2023년	24,822,160
2024년	13,118,160
2025년 이후	26,236,320
합계	98,291,600

12. 출연비 명세서

(단위: 원)

출연대상기관	당기	전기
합계	115,302,000,000	103,478,000,000
광주과학기술원	1,000,000,000	1,000,000,000
기술보증기금	17,500,000,000	15,000,000,000
신용보증기금	7,500,000,000	5,000,000,000
정보통신기획평가원	-	833,000,000
한국저작권위원회	10,210,577,640	8,252,000,000
한국콘텐츠진흥원	361,422,360	73,393,000,000
한국콘텐츠진흥원(문화기술)	78,730,000,000	-



## [별첨 2] 자산·부채조정명세서

## <별첨2> 자산·부채조정명세서

(단위: 원)

구 분	자산	부채
<b>I. 개별법 자산·부채 금액</b>	<b>5,781,066,325,337</b>	<b>-</b>
1. 국가채권현재액	24,517,632,161	-
2. 국유재산현재액	5,620,462,780,813	-
3. 물품현재액	136,085,912,363	-
4. 국가채무합계	-	-
<b>II. 재무제표 자산·부채 금액</b>	<b>6,195,789,708,581</b>	<b>4,507,980,984</b>
<b>III. 차이내역 (II - I = A+B+C+D+E)</b>	<b>414,723,383,244</b>	<b>4,507,980,984</b>
1. 보고대상기관차이(A)	-	-
2. 국가상호간 채권·채무 차이(B)	-	-
3. 결산조정항목 차이(C)	14,233,730,935	1,937,632,579
4. 대상차이(D)	400,489,652,309	2,570,348,405
5. 기타차이(E)	-	-



## IV. 성과보고(성과요약)



## 제 4장 성과보고(성과요약)

### 1. 성과목표체계

#### (가) 임무와 비전

##### 임무(Mission)

문화예술의 창달을 지원하고, 국민의 문화복지 구현과 문화·체육·관광산업의 육성을 통해 국민의 삶의 질 향상과 지속가능한 국가 발전에 기여

- 문화적 토대에 대한 체계적 지원 및 국민 삶 속 문화가치 확산
  - 예술인들의 지속가능한 창작 환경 조성
  - 문화·체육·관광 기회 확대를 통해 국민들의 생활 속 문화 참여가 활성화되는 '문화가 있는 삶' 실현
  - 문화·체육·관광·콘텐츠 산업을 4차산업의 핵심동력으로 육성
  - 국제문화교류 확대를 통한 국가이미지 가치 제고 및 한류 확산
- 국민의 삶의 질 향상과 지속가능한 국가 발전**

##### 비전(Vision)

자유와 창의가 넘치는 문화 국가

- 누구나 행복하고 즐거운 삶을 누릴 수 있도록 문화의 기본 가치에 충실한 문화정책을 추진하여 문화국가 대한민국을 구현

□ 성과목표관리 체계도

임  
무

문화예술의 창달을 지원하고, 국민의 문화복지 구현과  
문화·체육·관광 산업의 육성을 통해 국민의 삶의 질  
향상과 지속가능한 국가발전에 기여

비  
전

자유와 창의가 넘치는 문화국가



## 2. 2021년도 정책추진 성과

### ◆ 전략목표 I : 삶의 질을 높이는 국민문화환경을 조성한다

#### □ 국민의 문화적 권리 확보를 위한 제도적 기반 구축 및 문화향유 지원

- (문화영향평가) 문화적 관점에서 주요 계획·정책을 점검하고, 대안을 제시하는 문화영향평가 대상 확대\*로 정부정책의 문화적 가치 확산
  - \* ('16년) 15건 → ('21년) 42건 수행으로 문화영향평가 수행 건수 대폭 확대( '21년 국토부 도시재생뉴딜사업(4개), 문체부 문화도시사업(28개), 문화재청 근대역사문화공간(3개) 등 총 42건)
- (문화다양성) 무지개다리 사업\*의 전국 확산 및 일반인·교원 등 대상별 전문 인력 양성과정 개발로 문화다양성 가치의 사회적 확산 및 공감대 형성에 기여
  - \* 무지개다리사업 : 개인과 집단의 문화다양성 보호 및 진흥을 위해 추진하는 지역 자율 사업 (다양성 교육프로그램, 포럼, 영화제 등) 운영('21년 25개 지역, 29만여명 참여)
- (인문정신) 인문정신문화의 사회적 확산을 위한 기반 마련 및 지역 주민의 생활 속에서 체감할 수 있는 인문 프로그램 제공
  - \* 도서관, 박물관, 생활문화시설에서 인문학 강연과 체험·탐방을 연계한 '길 위의 인문학' 운영('21년 도서관 469개관, 박물관 120개관, 생활문화시설 60개소), 인생나눔교실 멘토 176명 지원, 인문정신문화 온라인 서비스(인문 360도) 누리집 연간 방문자 23만명
- (비대면 문화향유 환경 조성) 코로나 확산 상황에도 국민이 안전하고 지속적으로 문화를 즐길 수 있는 기반 구축 및 비대면 콘텐츠 제공
  - \* (비대면 문화활동 지원) 국공립기관 비대면 문화콘텐츠 통합 안내 사이트 '집콕 문화생활' 특집전 등 운영('21년 25만 9천여명 방문), 제7차 소비지정책위원회 매우 우수사례 선정('21.8월)

#### □ 한국어 해외 보급 확대, 공공언어 개선 및 특수언어 진흥 추진

- (한국어 보급) 세종학당\* 지원을 통해 한국어·한국문화 지속 확산, 국립 세계문자박물관\*\* 개관 및 운영
  - \* ▲세종학당 82개국 234개소, 수강생 79,160명(잠정치), ▲온라인 학습 사이트 누리 세종학당 누적 회원 40만 명, ▲한국어 학습 앱 누적 다운로드 123만 건, ▲세종문화아카데미 오프라인 35개국 46개소 및 온라인 58개국 150개소 운영(2만8천여 명)
  - \*\* 기본설계 완료('18.5월)→실시설계 완료('19.3월)→건립 부지 취득(기부채납, '19.4월)→건립공사 발주('19.7월)→착공('19.11월)→전시체험설계및제작설치 발주('20.10월)→전시체험설계및제작설치 착수('21.2월)→전시체험 실시설계 완료('21.12월)
- (공공언어) 공공기관 대상 공공언어 개선 지원, 전문분야 용어 정비, 일반 국민 대상 쉬운 우리말 쓰기 홍보 등을 통해 국민과의 소통 강화
  - \* ▲외국어 새말 대체어 제공 체계 구축·운영('21년 71개 용어 마련), ▲생활밀접 분야 (안전·교통·보건 등) 우리말 용어 정비 지원, ▲신문·방송·인터넷 활용 쉬운 우리말 쓰기 콘텐츠 제작·배포(36개 언론 매체(신문 22, 방송 9, 유튜브 등 5) 지원, 쉬운 우리말 콘텐츠 823건)

- (특수언어) 정부 발표 수어 통역 지원 및 관련 법령 개정으로 특수언어 소통 환경 개선
  - \* ▲정부 정책 발표 및 코로나 관련 브리핑 시 수어 통역 제공('21년 기준 18개 기관, 555회), ▲'점자법' 개정안(공공기관등의 점자사용 방해 요소 파악 및 개선·보완) 공포('21.5월) ▲'한국수화언어법' 개정안(수어와 농인 관련 정책 수립시 농인의 참여 보장, 국가와 지자체의 중요 정책 등 발표 시 수어통역 지원) 국회 통과('21.12월)
- (전시·보존) 한글과 한글문화의 전시 및 보존관리를 통한 한글 가치 확산
  - \* ▲한글문화자원 체계적 수집·관리(중요자료 1729점, 기증품 1447점) 및 한글문화 체험 다양한 전시 개최(기획전시 3회, 국내외 순회전 4회), ▲미디어 활용 체험형 전시 도입 등 상설전시관 전면 개편('21.2~12월)

□ 전통문화자산의 체계적 보존·전승 및 전통문화산업 발전 기반 조성

- (전통 인문자산) 세대 간 교감과 동반성장을 위한 '아름다운 이야기할머니' 운영 및 국학자료 수집 및 연구·활용 지원, 동학농민혁명 정신선양 기여\*
  - \* ▲이야기할머니 '21년 3,305명 활동, 8,750개 기관, 52만여 명 유아 수혜 ▲국학자료 수집(21,079점/누적 583,617점) 및 '전통 기록문화 활용 콘텐츠 일반인 공모전' 신규 추진 ▲동학농민혁명 제127주년 기념식 개최('21.5월), 동학농민혁명 참여자 명예회복 심의위원회 개최(4회) 등
- (전통문화산업) 전통문화 청년창업 육성지원 확대, 전통문화 전문인력 양성 등을 통해 전통문화산업 경쟁력 강화 기여
  - \* ▲창업 3년 이내의 초기창업기업 공모 통해 사업화 및 창업보육 등 지원('20년 예비창업 50팀/초기창업 25팀→'21년 예비창업 50팀/초기창업 48팀) ▲전통문화산업 관련 분야 전공자 교육 제공(2개 교육과정/과정별 교육생 20명 선발 총 120명 교육)

□ 전략적 국제문화교류 기반 구축 및 문화협력 강화

- (국제교류) 고위급 다자·양자 회의를 통해 국제문화 협력에 주도적 참여, 코로나19 대응 문화 정책·성과 등 공유 및 홍보
  - \* ▲유네스코 문화다양성 협약 정부 간 위원회 회의 주제('21.2월), ▲한-콜롬비아 차관급 회의('21.3월) ▲G20 문화장관회의('21.7월), ▲한중일 문화장관회의('21.8월), ▲한-EU 문화협력위원회('21.12월) 등
- (전략적 문화협력) 신남방 및 신북방 지역 문화협력 강화
  - \* ▲한-아세안 문화혁신포럼(9월/비대면), ▲한-아세안/아세안+3 고위급 회의(10월/비대면)), ▲'2020~2021 한-러 상호문화교류의 해' 비대면 문화교류행사 추진(시베리아 예술원정대 8월, 비대면 폐막공연 12월, 공식인증사업 등), ▲「한-메콩 교류의 해」추진, ▲한-베트남 장관급 회의(12월/대면) 및 양국 간 문화협력 양해각서 체결(12월) 등
- (공적 문화원조) 문화를 통한 개도국의 지속 가능한 발전 추진
  - \* 코로나19 확산에 따른 문화동반자 비대면 연수 실시(총 11개국 70명), 온라인 동창회 개최(12.16.) 및 후속지원 프로그램 등 추진

○ (해외홍보) 한국문화의 해외홍보를 통한 국가 이미지 제고

\* △재외 문화원 주요 축제, 국제행사 활용 문화행사 개최(20개 문화원), △코리아넷 페이지 뷰(771만건)

□ 지역문화 자생력 제고 및 생활문화 누림 환경 조성

○ 자생력 있는 지역문화 생태계 조성을 위한 맞춤형 지역문화지원 확대

\* 문화도시 지정(1차 7개, 2차 5개, 3차 6개, 총 18개 지자체), 2021 문화의 달 행사 개최('21.10./충청남도)

\* 지역문화대상 선정 지원('21년 2개 지역), 지방문화원 원천콘텐츠 발굴 지원('21년 지방문화원 소장자료 DB 구축 10,000건) 등 지역 문화자원 발굴 및 활용 지원

\* 생활문화센터 운영 및 프로그램 활성화 지원('21년 45개소) 및 문화자원봉사 활성화('21년 기준 65,848명(기관), 10,254건 매칭)

\* 어르신 맞춤형 문화예술프로그램 운영('21년 187개 프로그램 /4,500명 참여) 및 실버문화페스티벌 지원('21년 총 272팀, 3,055명 참여)

○ 지역 문화자원을 공유하는 '문화가 있는 날' 시행

\* ▲(프로그램 수) '14년 15,962개 → '21년 21,322개, ▲(인지도) '14년 19.0% → '21년 64.7%, ▲(참여율) '14년 28.4% → '21년 55.4%

○ 도서관 복합문화공간화를 통한 인문·문화·예술체험 문화서비스 확대

\* ('21년) 정보취약계층 큰글자책(18,000책)·다문화프로그램(149개소) 지원, 도서관·박물관 등 동아리단체(70개관) 지원, '문화가 있는 날'도서관 지원(135개관), '책 친구'(90개관) 등

○ 국가지식자원 공유·개방 및 활용 확대를 통한 정보복지 강화

\* 디지털화 이미지 자료의 텍스트 변환('21: 172,611건)을 통한 도서관 정보자원 활용성 강화

\* 국가지식자원공유서비스 참여기관 확대('20: 2,446관 → '21: 3,167관)를 통한 정보접근 기반 구축

○ 전통 및 세계 민속 연구와 유물 수집·보존 및 전시, 교육으로 전통 민속문화를 보급·선양하고, 국민문화환경 조성에 기여

\* '21년 국립민속박물관 관람객 430천명 / 관람객 만족도 : 87.7점 / 민속자료 온라인 이용건수 : 월평균 281천건

○ 역사박물관 상설전시관 개편사업 완료, 비대면 온라인 콘텐츠 활성화, 지속적인 특별전시 개최 등을 통해 이용자와 소통하고 체험하는 역사 문화공간으로 운영 지속 노력

\* ▲(열린 문화공간 조성) 1층 로비 환경개선, 외부 공간 전시(인구특별전 조형물, 광화벽화 등을 통해 열린 역사문화공간 제공, ▲(온라인 관람 및 교육환경 조성) 학술대회(온라인-2회, 대면-1회), 온라인 교육(528회 2만9천명), 온라인 특별전(26건 누리집 전시), 유튜브 채널 전시·교육·공연 영상 게시('21년 90개 신규제작) 등

□ 지역과 일상 속 문화기반시설 확충 및 운영 기반 마련

○ 도서관, 박물관 등 문화기반시설 지속 확충을 통한 지역간 문화격차 및 지식정보양극화 해소 추진('21년 437개소 지원, 누적 3,516개소)

○ 폐산업시설 등 유휴공간 대상 문화재생 사업 지원('21년 13개, 누적 65개)

○ 첨단 정보·IT기술을 활용한 문화기반시설 서비스 품질 제고

- \* 무인 도서대출시스템 U-도서관('21년 32개소, 누적 66개소), 공공('21년 9개관, 누적 242개관)-작은도서관('21년 72개관, 누적 760개관) 연계 상호대차서비스
- \* 국립 박물관·미술관 대상 실감콘텐츠 제작 및 체험존 조성지원('21년 21개관)
- 전문인력 양성·배치 지원 확대를 통한 지역문화 인력 기반 강화
  - \* 지역문화전문인력 양성기관 지정·운영('21~'22년 10개소, 350명) 및 지역문화시설 배치(80개 기관, 80명 지원)
  - \* 사립박물관 활성화를 위한 전문인력('21년 222개관 222명) 및 사립박물관·미술관 예비학예인력('21년 93개관 93명) 배치 지원
- 국립문화시설 운영 시간 확대를 통한 상시 서비스 제공
  - \* 국립문화시설 야간개장, 공공도서관 개관시간 연장 운영('21년 국립문화시설 18개관, 공공도서관 534개관)
  - \* 휴관 없는 국립박물관·미술관 운영 실시('21년 8개관)

□ **아시아문화중심도시조성사업을 통한 문화균형발전 및 문화다양성에 기여**

- 투자진흥지구 입주기업 원스톱 종합지원센터 운영 및 투자조합 결성을 통한 민간투자 확대의 마중물 역할
- 첨단실감콘텐츠 클러스터 조성(22년 개관 예정) 등 수도권 위주의 문화콘텐츠 산업을 지역에서 육성하기 위한 문화산업 인프라 구축, 전문인력 양성('21년도 창·취업 105명)
- 제8기 조성위 구성('20.5.11.) 및 역할 강화, 조성사업의 기본방향 및 제도 수립, 종합계획의 수립 및 변경 등 조성사업 정상화를 위한 기반 구축
  - \* '21년 조성위원회 개최실적 : 본회의 1회(서면), 분과회의 9회(출석)
- 아시아 동시대 문화예술의 교류와 창조의 플랫폼으로서의 국립아시아 문화전당 운영 활성화 및 사회적 합의를 통한 옛전남도청 복원 추진

□ **종교문화활동 및 보존 지원을 통한 종교문화 활성화**

- '다양한 종교 행사·축제 지원 등을 통한 국민 문화향수 기회 확대 및 전통사찰 등 전통문화 보존·계승과 종교문화유산 가치 보존
  - \* 종교문화행사 참여자 만족도 : 89.6점 / 전통사찰 방재시스템 구축률 91.8%



## ◆ 전략목표 II : 문화예술의 창조적 역량을 강화한다

### □ 기초예술 창작 역량 및 예술인 창작안전망 강화

- 문학·공연예술·시각예술 분야 등 기초예술 창작 및 저변확대 지원
  - \* 한국문학 출간 해외출판사 번역출판 동시 지원 : 131건
  - \* 기 조성 공연예술연습공간(20개소) 평균 활용가동률 : 57.1%
  - \* 8개 예술단체 정기공연 관객객석 점유율 : 90.5%
  - \* 공공디자인 사업 수혜자 만족도 : 88.4점
  - \* 시각예술진흥사업 수혜자 만족도 : 86.6점
- 예술인 권리 보장 및 창작안전망 강화
  - 예술인 권리보장 및 창작안전망 강화를 위한 법·제도적 기반 마련
    - \* ‘예술인의 지위와 권리의 보장에 관한 법률’ 제정(‘21.9월)
    - \* 예술인 고용보험제도 도입(‘20.12월) 이후 제도 정착(‘21년 가입: 106,652명)
    - \* 신진예술인 지원을 위한 예술인 복지법 시행규칙 개정(‘21.3월)
  - 예술인 창작지원금 지원 확대, 예술계 불공정 관행 개선, 예술인 패스, 사회보험 가입 지원 등 예술인 창작안전망 강화
    - \* 예술인 창작준비금(24,000명(‘20년 대비 1.57배)), 사회보험료 지원(7,669명(‘20년 대비 1.3배))
- 청년층 진입 확대 및 포용적 예술 확산
  - 청년예술가 지원을 통한 창작활동 기회 및 일자리 창출 기반마련
    - \* 문화예술기관연수단원 지원사업 확대로 신규 일자리 확대 283명→545명(전년대비 262명 증가)
  - 장애인 문화예술 창작 활동과 향수 프로그램 지원, 장애인 공연예술단 및 행사 지원 등을 통한 장애인 예술 활성화
    - \* 장애인 문화예술향수 공모사업 지원건수 : 180건
  - 장르와 형태에 얽매이지 않는 새로운 예술 창작 활동 지원 신설
    - \* 다원예술 활동 23건, 아동·청소년 대상 예술 활성화 42건 지원

### □ 국민의 일상 속 예술 활동·향유 기회 확대

- 아동·청소년, 청장년·어르신 등 생애주기별 문화예술교육, 소외지역·계층 대상 문화예술교육 제공으로 국민 문화예술 참여 기회 확대
  - \* 문화예술교육 프로그램 참여자수 : 2,730천명
  - \* 학교 등 파견 예술강사 수 : 9,313명
  - \* 문화예술교육 참여자 만족도 : 87.2점
- 공연장상주단체지원 등을 통한 지역 간 문화향유 격차 해소 및 균형적 발전 도모
  - \* 지역공연장 평균가동률 : (61.8%)

- 기초생활수급자 및 차상위계층 대상 통합문화이용권 발급, 전국 단위 소외지역·계층 대상 순회공연 등을 통한 예술 향유기회 확대
  - \* 문화소외계층 수혜자 만족도 : 88점

#### □ 지속가능한 예술생태계 구축

- 공연예술통합전산망 정보 전송 의무화 및 한국미술시장정보시스템 가격정보 제공범위, 제공량 확대 등 예술시장 정보의 투명성 제고
  - \* 공연예술통합전산망 정보 전송 의무화 시행에 따른 연계기관 확대('19.6. 26개 → '21.12. 162개)
  - \* 한국미술시장정보시스템 데이터 등록 건수 : 195,130건
- 예술의 산업화 추진 및 예술 기부활성화 등을 통한 예술시장 확대
  - \* 예술의 산업화 추진을 위한 사업 지원건수 : 60건

## ◆ 전략목표Ⅲ : 콘텐츠산업 재도약으로 4차산업혁명시대 국가경쟁력을 견인한다

- 콘텐츠 정책금융 확충, 실감형 콘텐츠 제작지원, 문화기술 R&D, 장르별 핵심콘텐츠 경쟁력 강화 및 한류확산을 콘텐츠산업 성장기반 강화
  - (정책금융) 민간 투·융자 유인을 위한 정부출자 펀드 조성 및 정책금융 확대
    - '21년 기준 총 2조 6,211억원의 119개 자조합 결성(모태출자 : 1조 2,475억원)되어 콘텐츠산업에 2조 7,680억원 투자
      - \* 프로젝트 분야별로는 영화(42%), 공연(12%), 게임(12%) 순으로 투자(투자액은 '21.11월 기준)
      - \*\* '21년 1,440억원의 정부출자를 통해 4개 분야 총 2,400억원 펀드 조성
    - 콘텐츠기업 제작자금 지원을 위한 완성보증제도 운영 및 영세콘텐츠 기업의 민간금융기관 융자에 대한 이자 지원(2.5%p)
      - \* '21년 완성보증 454건 1,847억원 공급, 콘텐츠기업 융자 653억원(평균)의 이자비용 지원
  - (실감형 콘텐츠 육성) 신산업 생태계 조성을 위한 실감콘텐츠 제작·유통지원
    - 실감콘텐츠 제작·유통지원 : 문화콘텐츠 민간분야 우수 실감콘텐츠 제작지원 12건
    - 국내외 대표 실감콘텐츠 체험 거점(향유 인프라 조성)
      - \* 공공향유형 문화자원 실감콘텐츠 개발 및 전시 19종, 해외 실감체험관 조성 2개국, 장애인 체험공간 거점형 4개소·이동형 2개소 구축
    - 실감콘텐츠 인력양성 및 기업지원 인프라 운영
      - \* 프로젝트 기반형 실무형 인재양성 281명, 실감콘텐츠 유망 스타트업 육성 17개사
  - (한류 확산) 콘텐츠 기업 해외진출을 위한 단계별 지원으로 콘텐츠 수출 증대, 연관 산업 동반성장 견인
    - \* 콘텐츠 수출액 : ('16) 88.1억 달러 → ('20) 119.2억 달러, 5년간 연평균 18.7% 증가
    - \* 한류로 인한 소비재 수출 : ('19) 34.3억 달러 → ('20e) 36.2억 달러 전년대비 5.5% 증가
    - 한류 커뮤니티 활동지원 및 쌍방향 문화교류로 한류콘텐츠에 대한 인식 제고
      - \* 한류콘텐츠 부정적 인식 응답률 : ('18) 28.1% → ('19) 26.6% → ('20) 24.4% 전년대비 2.2% 감소
    - 해외 비즈니스 센터 확대 등 글로벌 진출 확산 지원
      - \* 신남방 지역 확대('20년 베트남 비즈니스센터 개소 → '21년 태국 신규 마케터 파견)
  - (문화기술 R&D) 문화산업 분야 R&D 예산 확대 및 융합형 연구과제 기획을 통해 콘텐츠산업 성장 지원
    - 기존 콘텐츠에 첨단기술을 접목하여 부가가치를 창출하고, 새로운 서비스를 제공할 수 있도록 콘텐츠분야 연구개발 지원 확대
      - \* 콘텐츠분야 R&D 예산 ('19년 556억원 → '20년 751억원 → '21년 798억원)

- (장르 지원) 영화·음악·게임·애니 등 장르 지원을 통한 핵심콘텐츠 경쟁력 제고
  - (게임) ‘20년 게임 수출액 81.9억 달러로 콘텐츠 부문 총수출액(119.2억 달러)의 68.7% 차지
  - (음악산업) K-Pop의 글로벌 진출 확대 및 다양한 장르의 음악 지속적 지원, '17년부터 3년간 음악산업 수출액 연평균 20% 증가율 기록
    - \* 21년 : 음악콘텐츠 제작지원 100건, 뮤지션 해외진출 지원 37건, 음악창작소 지원 17개소
  - (만화) '20년 매출 1.5조원, 수출 63백만달러 달성, 전년 대비 각 14.7%, 36.3% 고성장
  - (패션산업) 디자이너 창작 지원 44개사, 해외진출 지원 28개사 등 총 137건 지원
  - (이야기) 스토리공모 14건, 신진작가 육성 28명 등 총 154건 지원
  - (애니/캐릭터) 다양한 애니메이션·캐릭터 분야 지원 사업을 통해 국내 애니메이션·캐릭터산업 창·제작 활성화에 기여
    - \* 독립 애니메이션 제작지원 15편(단편 12편, 장편 3편), 차세대 애니메이션 제작지원 12편, 국산 애니메이션(초기본편-본편-완성단계) 제작지원 32편
    - \* 신규캐릭터 발굴 및 사업화 지원 14개, IP 융복합 라이선싱 사업화 지원 21개
  - (영화) 영화산업 단계별, 분야별 종합지원을 통해 한국 영화 다양성 및 경쟁력 제고, 공정환경 조성 및 인프라 구축을 통해 영화산업 저변 확대
    - \* 시나리오공모 15편, 기획개발지원 101편, 독립·예술영화 제작 86편 및 개봉 45편, 해외 필름마켓 참가 지원 29개사 등 지원
- (기업지원 및 인재양성) 콘텐츠 창작·콘텐츠기업 육성 및 콘텐츠 전문인력 양성을 통한 콘텐츠산업 생태계 성장기반 구축
  - (창작) 아이디어융합팩토리 3개분야(팩토리랩 등) 총 79개팀 지원
  - (기업지원) 콘텐츠 스타트업 성장단계별 맞춤형 기업지원
    - (초기창업) 예비창업 지원(20개팀), 초기(창업3년 미만) 스타트업 지원(31개사)
    - (창업도약) 중기 스타트업(창업3년~7년) 대상 도약 및 성장 지원 20개사
    - (창업재도전) 재창업자 등을 대상으로 사업화 지원(10개사)
  - (동반성장) 대기업-콘텐츠 스타트업 연계를 통한 스타트업 육성
    - \* 대기업·글로벌 기업 연계 스타트업 육성(12팀), 콘텐츠 특화엑셀러레이터 육성(30팀)
  - (해외진출) 스타트업 해외진출 지원을 위한 엑셀러레이팅 및 마켓 참가 지원
    - \* 글로벌진출 엑셀러레이팅 지원(40팀), 해외마켓참가지원(31팀)
  - (인재육성) 창의인재 및 융복합 전문인력 등 현장 수요 맞춤형 인재 양성을 통한 콘텐츠 생태계 기반 마련

- \* 창의인재 교육(440명), 원캠퍼스(1,290명), 문화기술 전문인력(193명), 현업인 교육(5,838명), 사이버아카데미(35,503명)
- (지역콘텐츠산업 육성) 지역콘텐츠 창·제작 지원을 통한 콘텐츠산업 균형발전 도모
  - 지역콘텐츠 창작·창업 인프라 운영을 통한 지역 콘텐츠산업 진흥
    - \* 기업육성센터 9개소('21년 2개소 개소) 및 지역콘텐츠코리아랩 15개소 지속 운영
  - 지역연계 콘텐츠 개발 지원(총 42개 콘텐츠)으로 지역 주도의 콘텐츠 개발 역량 강화
  - 6개 권역 10개 지역 글로벌 게임센터 구축을 통한 지역특화 게임산업 육성 지원

#### □ 문화산업 활성화를 위한 저작권 보호기반 마련 및 저작권 보호 강국 부상

- 저작권 보호를 통한 문화산업 활성화 및 저작권 수출액 상승
  - 2020년 저작권 수출액은 109억 9천만 달러(잠정치, 전년대비 13.9% 증가) 기록
- 저작권 보호 강국으로 입지 구축
  - 美무역대표부(USTR)는 한국은 감시대상국에서 13년(2009년~현재) 연속 제외되고, 저작권 관련 지적사항이 전무하다고 지적권 보호 수준을 평가, 발표('21. 4. 30., 미 USTR 스페셜301조 보고서)

#### □ 국제화·다변화되는 온라인 저작권 침해 적극 대응

- 온라인 공간에서 해외기반(해외 체류, 해외 서버 등)으로 발생하는 저작권 침해사이트에 대한 공조수사 및 유사침해(대체사이트 등) 방지를 위해, 불법저작권 침해사이트에 대한 「문체부-경찰청 정부합동단속」 실시
  - \* 정부합동단속 성과('18년~'21년, 총4차) : ▲주요 저작권 침해 사이트 55개 폐쇄, ▲32개 사이트 운영진, 웹하드 해비업로더 등 198명 검거(구속 11명), ▲적색수배 3명(국외자)
- 불법복제물 삭제 및 전송중단 시정권고(' 21년 664천건)
- 해외 불법저작물 유통사이트에 대한 방송통신심의위원회 접속차단 지원 261건 및 29개 해외 불법사이트 대상 294개 광고 차단조치
- 민관협력 대응체계 구축을 통해 민간부문의 저작권 보호 참여 확대로 저작권 침해 대응력 강화
  - \* ('21년) 보호요청저작물 15,938개, 참여 OSP 37개, 민관협력 조치 18,089건

□ 4차 산업혁명시대 융합.혁신의 미디어 서비스 구현

- (미디어산업 융복합 지원) 4차 산업혁명으로의 미디어 혁신 지원, 초연결사회의 방송영상.광고산업 기반 조성 및 방송영상, 출판산업 체질 강화
- (미디어콘텐츠 유통 활성화) 미디어산업 동반성장 추진 및 디지털 저널리즘 환경 조성, 미디어콘텐츠 창작 지원 확대
- (4차 산업혁명 전문인력 양성) 일반인 미디어 교육 확대 및 산업현장 인력 양성 및 교육 지원
- (미디어 콘텐츠 글로벌 확산) 시장 친화적 수출환경 조성 및 언론인 글로벌 네트워크 구축 지원

## ◆ 전략목표Ⅳ : 관광의 질적 경쟁력 강화를 통해 국민행복과 복지를 증진한다

### □ 경쟁력 있는 관광진흥기반 확충으로 관광활성화 도모

- (연계 개발) 국가적 차원에서 관광자원을 체계적·종합적으로 연계 개발 하여 사업간 시너지 효과 제고 및 국가균형발전을 모색
  - 지역의 역사·문화·생태자원을 5개 권역별로 체계적으로 연계·개발(광역관광 개발사업 기준, '21년 69개 사업)
  - 하드웨어 개발뿐만 아니라, 콘텐츠 확충을 위한 관광진흥사업 추진 및 오시 아노 휴양마을 조성('18년~'23년) 등 특화 지역브랜드 구축
- (관리강화) 지역 주도 관광개발사업에 대한 맞춤형 컨설팅 및 실태조사를 통해 관광개발사업 표준체계 구축 및 효율성 강화('20~), 지역관광개발 수행 지자체 공무원 역량 강화를 위한 온·오프라인 워크숍 개최
- (지역지원) '계획공모형 지역관광개발' 사업을 통해, 지역 주도로 지역별 특화 관광자원을 인프라 개선부터 콘텐츠·관리운영까지 패키지화하여 종합 개발 지원 \* '19년 2개, '20년 8개, '21년 5개 지역 신규 선정 및 지역별 추진계획 수립 컨설팅 지원

### □ 관광서비스 산업의 육성을 통한 국내관광활성화 촉진

- (관광여가 실현) 중소기업 및 소상공인 등 대상 근로자휴가지원 사업의 참여대상 및 인원을 확대하여, 휴가의 질 향상 및 자유로운 휴가 문화 조성 추진
  - \* (대상 확대) 비영리민간단체, 의료법인, 노동조합근로자 등 추가 / (인원 확대) 8만명→10만명
- (열린관광지 조성) 장애인, 고령자, 영·유아 동반가족 등 관광취약계층이 관광 활동의 제약 없이 이용할 수 있는 열린관광지 선정(20개소)
- (관광편의성 제고) 관광안내체계 및 교통편의 제고로 개별관광객의 관광편의 제고
  - 체계적인 한국관광 품질인증제 운영을 통한 관광서비스 품질 제고 및 수요자 맞춤형 관광안내 및 불편해소 서비스 제공
- (지역관광 활성화) 지역 관광 활성화를 위한 국내 대표관광지(한국관광 100선, 한국관광의 별) 선정, 대한민국 테마여행 10선(39개 지자체, 258개 관광지)\* 관광권역 개발 및 관광 명소화
  - \* 전국 방문자수(한국관광공사 데이터랩, '21.1.1~'21.12)는 전년 동기 대비 0.6%에 그쳤으나, 테마여행 10선 '21.1월~11월 기준 방문자수(KT 데이터 활용 측정치)가 전년동기 대비('21.1.1~'21.1.30) 277% 증가

□ **외래관광객 수용 태세 질적성장 기반 구축**

- **(안전한 방한관광 재개)** 안전한 재개를 위해 단체관광에 한정하여 한-사이판 여행안전권역 시행('21.7.28.), 재개범위 확대 및 활성화를 위해 격리면제 대상을 개별여행객으로 확대한 한-싱가포르 여행안전권역 및 백신접종 상호인정 시행('21.11.15.)
- **(외래시장 다변화)** 시장 다변화를 위한 일본, 非중국중화권, 아중동 등 3대 전략시장 대상 비대면 마케팅 강화, 한국관광 회복 특별 캠페인 지원을 위해 전년 대비 100억 추가 투입(20년 161억 → 21년 261억)\*  
\* (중화권 '20년 50억→'21년 95억, (일본) '20년 46억→'21년 64억, (아중동) '20년 65억→'21년 102억
- **(한국관광 해외광고)** 한류 활용 한국관광 브랜드 광고(5편) 및 국내 지역 관광명소 연계 민요와 힙합 접목 화제성 광고영상(10편) 제작, 주요 디지털 매체 통한 확산으로 한국관광 이미지 제고 및 잠재 방한수요 제고
  - 브랜드 광고 조회수 1억 5천만회, 화제성 광고 조회수 7억회('21.12월말)
  - 댓글 2.3만개, 좋아요 46만개('21.12월말)
- **(관광경쟁력 제고)** '2021년 관광특구 활성화 지원' 지자체 대상 사전공모 실시 및 관광특구 5개소(구례, 고양, 용두산자갈치, 월미, 경주) 지원
  - \* 관광특구의 효율적 운영을 위해 사업방식 변경, 사전공모 실시('21~) 및 2개년 지원('19~)
- **(해외여행자 편의서비스 강화)** 여행자 맞춤형 관광기반 구축으로 편의 서비스 향상 기여
  - 개별관광객의 이동 편의 개선\* 및 쇼핑 편의 개선\*\*을 통하여 지역 관광 유도 및 내수경제 활성화 기여
    - \* 관광택시, 다국어 관광교통 정보제공, 충전대·짐 보관 서비스 확대 등
    - \*\* QR코드 활용 다국어 상품정보 제공, 맞춤형 추천서비스, 모바일 결제시스템 구축 및 즉시환급 사후면세점 확충 지원 등
  - 개별관광객 특화 테마별·지역별 관광통역안내 교육 통해 수요에 맞는 관광안내서비스 제공



□ 관광산업 혁신성장 지원강화 및 고부가 관광산업 전략적 육성 도모

- (관광산업 혁신성장 지원 강화) 예비(창업 전), 초기(~3년)에서 성장(~7년) 등 성장단계별 맞춤형 지원 및 국내외 홍보·판로개척, 교육 컨설팅 등 지원
- (일자리 창출) 지역관광기업지원센터 확대 구축을 통해 관광기업창업 활성화, 일자리 지원 등 지역관광산업의 자생력 강화 지원 및 성장 허브 육성
  - 유망벤처 182개 발굴, 지역 주민 주도형 관광사업체 '관광두레' 발굴 및 지원('21년 신규지역 22개소, 주민사업체 216개), 지역 관광기업 지원센터 4개소 운영(부산, 인천, 대전·세종, 경남), 관광기업지원 센터 운영(60여개 관광기업 입주공간 제공 및 교육, 컨설팅 지원) 등 일자리 창출
    - \* 일자리박람회('21.10.28~11.19) 80개 기업 참가, (온라인) 95,042명 (현장) 1,052명 참여
    - \* 취업 컨설팅 등 구인·구직 매칭지원(3,940건), 교육·채용 등 관련 콘텐츠 등재 수(9,027건)
    - \* 우수호텔아카데미 88명, 신중년 등 취업지원 교육 100명, 미래형 관광인재 육성 40명 등
    - \* 관광이러닝센터(touredu.visitkorea.or.kr) 106개 과정 779개 교육 콘텐츠 운영/ 회원 가입자 5,370명, 수강신청 23,593건, 수료 15,492건
- (고부가 관광산업 전략적 육성) 코로나19 이후 산업 경쟁력 제고를 위한 비대면 마케팅 추진, 관련 업계 수요 창출 및 디지털 활용 기반 마련, 신규 상품개발, 제도개선 등으로 고부가 관광산업 성장 기반을 마련하고, 외래객 유치 환경을 조성
  - 「국제회의산업법령」 개정 및 국제회의 개최 지원 수혜 범위 확대 (온·오프라인 회의 137건 개최 지원), 마이스 기업 대상 회의기술 활용 컨설팅 및 디지털 분야 신사업 모델 개발을 위한 사업화 지원(60여 개 기업), 지역 마이스산업 활성화를 위한 디지털 마이스 공간 조성 및 국제회의복합지구 내 온라인 회의시스템\* 등 디지털 인프라 확충
  - 의료관광 신규 5대 상품개발(예방접종, 건강검진, 여성과, 안과, 한방), 국내외 관광객 대상 웰니스페스타 체험 할인캠페인 운영(국내외 관광객 8,000명 대상) 국민·의료진 등 대상 추천 웰니스 관광지 체험 지원(국민 5,300명, 의료진 등 600명 대상), 외국어메뉴판 제작·보급 (5,477건), 온라인마케팅, 한식 체험행사를 통한 해외 한식밀키트 지원(900개)
  - 비대면 사회 대응 첨단 회의기술 활용 국제회의 발굴 지원(4개), '웰컴 대학로' 공연 축제 온·오프라인 개최(온라인 108만뷰, 오프라인 22천명 참여) 한류관광 랜선여행 캠페인 추진 등

## ◆ 전략목표 V : 생활체육활성화와 스포츠경쟁력 강화로 국민행복을 실현한다

### □ 생활체육 활성화로 국민건강 증진과 국민행복 실현

- 생애주기별 맞춤형 프로그램 제공 및 코로나19 상황에 따른 비대면 체육활동 확대를 통해 생활체육 활성화 지원
  - \* 여학생스포츠 교실(14종목, 589개 교실), 행복나눔 스포츠교실(25종목, 474개소), 여성·어르신 대상 온라인 방송콘텐츠 제작·보급(100여 편), 유아가족 홈운동키트 보급(2,000명), 유소년축구리그지원(858팀, 12.9천여명)
- 다양한 연령·계층의 지역주민의 스포츠 참여 여건 조성을 위하여 공공 스포츠클럽 확대(236개소), 스포츠클럽 디비전리그(축구, 당구, 야구, 탁구) 지원, 시군구별 생활체육지도자 배치(2,800명) 지원
- 스포츠강좌이용권 수혜 인원 확대( '20년 6.6만명→' 21년 7.5만명)를 통한 사회 취약계층 유·청소년 및 장애인의 생활체육 참여기회 제고
- 국민체력인증센터 운영(75개소), 소외계층 대상 찾아가는 서비스 제공, 디지털 기반 비대면 서비스 확대 등 체력인증제도 고도화(163,887명 참여)로 국민 체력측정 및 운동처방 프로그램 제공
- 지자체 수요를 반영한 체육시설 확충지원(298개소), 기초 생활권 중심의 생활체육시설 확충 및 친환경 재구조화 지원을 통한 생활체육 인프라 확충
  - \* 국민체육센터 219개(거점형 2개소 29억원, 생활권형 105개소 1,050억원, 장애인 생활권형 35개소 776억원, 근린생활형 77개소 250억원),
  - \*\* 국민체육센터 친환경 재구조화 65개(생활권형 44개소 233억원, 장애인 생활권형 21개소 112억원)

### □ 전문체육 선수육성 체계 확립 및 체육인 권익증진을 통해 선진체육 시스템 기반 마련

- 국제대회 우수성적 달성을 위한 최적의 훈련지원 및 선수촌 운영, 국가대표 등 체계적인 우수선수 육성시스템 구축
  - \* 국가대표선수촌 운영(36종목), 국가대표 후보·청소년·꿈나무선수 등 맞춤형 국내외 훈련 지원(5천여명)
- 체육인의 권익증진 및 복지, 스포츠 윤리강화를 위한 사업 확대
  - 「체육인복지법」 제정('21.8월)으로 엘리트(메달리스트) 중심의 선별적 복지에서 체육인 전체에 대한 보편적 복지로 발돋움할 수 있는 법·제도적 기반 마련
  - 체육계 인권침해·비리 신고접수·상담, 사건조사·처분요청, 선제적 예방을 위한 현장 인권감시관 투입, 피해자 지원 등 스포츠윤리센터 기능 강화
  - \* '21.12월말 기준 상담 1,029건(인권 406, 비리 393, 기타 230), 신고 371건(인권 156, 비리 215)
- 국가체육정책 실현의 가교가 되는 대한체육회 및 회원종목단체 선진화 지원을 통해 전문체육 육성 도모
  - \* 대한체육회 운영지원 232억원, 회원종목단체 및 지방체육회 지원 317억원('21년 기준)

□ 스포츠산업 기업 지원 확대를 통한 성장기반 강화

- 스포츠산업 육성 총괄을 위한 ‘스포츠산업종합지원센터’ 건립(‘21.2월) 설립을 통해 기존 거점(창업지원센터, 액셀러레이터 등)을 아우르는 지원 생태계 조성
- 스포츠와 정보통신기술(ICT) 융·복합 인력 양성, 첨단기술 기반 스포츠산업 성장 지원 확대, 선도기업 및 창업기업 등 단계별 기업 지원 강화
  - \* '21년 선도기업 29개, 중소기업 78개, 창업지원 250개(예비초기 100, 재창업 100, 중기 50) 등
- 초기 창업 기업 및 영세한 스포츠 기업 대상 투자확대를 통해 성장 잠재력이 있는 기업 발굴 및 시장 활성화 기여
  - \* '21년 스포츠산업계 코로나19 관련 금융지원 확대(융자/펀드 '20년 762 → '21년 1,491억원, 729억원 증)

## ◆ 전략목표Ⅵ : 대국민 정책소통을 강화하여 성공적 국정운영 기반을 마련한다

- 국정비전 및 핵심 국정 어젠다에 대한 국민공감대 확산
  - 각 부처 정책홍보의 효과적 지원을 통해 국민의 정책 공감 및 지지도 제고
  - 다수 부처 관련 주요 이슈에 대한 체계적인 홍보정책 수립 및 실행을 위한 주기적·상시적 홍보협의체 운영 활성화
  - 주요 국정현안 및 정부정책 관련 언론 보도의 체계적 분석 및 피드백을 통한 맞춤형 홍보 정책 기반 마련
  - 브리핑 시설 및 e-브리핑 시스템 운영을 통한 정부정책 취재 지원
  - 소통환경 변화에 따른 민간컨설팅 품질 제고 및 정책소통 교육 강화
  - 매체 환경 변화에 대응, SNS·모바일 등 뉴미디어를 활용한 수요자 중심의 맞춤형 디지털소통 콘텐츠 개발 및 확산 경로 다각화(정책포털, 정부대표 SNS채널 운영, 민간 플랫폼 협업 등)를 통하여 맞춤형 정책정보 제공 추진 및 국민과의 쌍방향 소통 강화
  - 정부 주요 정책·국정 현안에 대해 대중매체(TV, 인터넷 등) 광고 및 다양한 형태의 정책간행물을 제작·배포하여 정부 정책에 대한 이해도 제고
  - 국민 참여, 민간단체 및 전문가와 교류 협업 등을 통해 대국민 커뮤니케이션 활성화
  
- 한국정책방송 운영을 통한 정책소통 강화
  - 국가의 주요 정책과 공공정보를 다양한 국민 참여 프로그램으로 제작하여 제공함으로써 정책 공급자와 수혜자의 소통 창구 역할 수행
  - KTV 제작 및 보유 영상자료를 공유·개방함으로써 정부기관 및 국민의 원활한 정책 영상자료 활용 지원
  - 대국민 편성시간 개방 추진으로 국민의 직접 참여 기회 확대
  
- 문화정보의 체계적인 구축·제공으로 대국민 문화서비스 강화
  - 문화지식정보자원의 연계 및 통합을 통해 정책소통 채널 확보
  - 문화행정 지식정보의 체계적 수집·축적 및 공유를 통한 행정서비스 질 제고

### 3. 단위사업 재정운용 현황

(단위: 억원)

구 분		2020년		2021년	
		예산	결산	예산	결산
총 액(A+B)		90,018	96,307	101,013	103,975
단위사업 설정	일반재정	64,293	62,004	68,791	64,254
	정보화	252	250	280	272
	R&D	881	875	1,023	1,017
	소계(A)	65,426	63,129	70,094	65,543
단위사업 미설정	인건비	2,437	2,296	2,321	2,136
	기본경비	922	865	1,308	1,137
	교부금	0	0	0	0
	예비비	0	0	0	0
	차입이자 상환	0	0	0	0
	내부거래	9,574	9,572	9,035	9,017
	보전지출	11,504	20,291	18,243	26,131
	기타	155	154	12	11
	소계(B)	24,592	33,178	30,919	38,432

○ 예산과 사업주체가 다른 단위사업 예산현황 : 해당사항 없음

#### 4. 성과관리체계별 결산 현황

(단위: 억원, %)

성과목표체계		대상사업					
과제코드	단위사업명	회계구분	사업코드	사업구분	'21년 예산	'21년 결산	집행률
<b>총 계</b>					70,094	65,543	93.5
<b>전략목표 1 : 삶의 질을 높이는 국민문화환경을 조성한다</b>					12,602	11,425	90.7
<b>프로그램목표 1 - 1:창의적 문화정책 구현을 통한 국민 문화향유 기회 확대</b>					1,803	1,679	93.1
1-1-재정(1)	문화·인문 진흥	일반회계	1500-1531		227	221	97.2
1-1-재정(2)	국어문화진흥	일반회계	1500-1532		999	893	89.4
1-1-재정(3)	전통문화 진흥	일반회계	1500-1533		457	448	98.1
1-1-재정(4)	국제문화교류	일반회계	1500-1534		120	116	97.2
<b>프로그램목표 1 - 2:지역문화 균형발전 및 생활 속 문화향유 기회 확대</b>					4,478	4,142	92.5
1-2-재정(1)	도서관정보·정책 체계 활성화	일반회계	2100-2131	조세지출 병행	169	160	94.4
1-2-재정(2)	박물관 정책 활성화	일반회계	2100-2133	조세지출 병행	637	597	93.8
1-2-재정(3)	지역문화 진흥	일반회계	2100-2135		774	770	99.6
1-2-재정(4)	문화시설 확충(지역자율)	국가균형 발전 특별 회계	2100-2136		2,581	2,302	89.2
1-2-재정(5)	문화시설 확충(제주)	국가균형 발전 특별 회계	2100-2138		27	27	100.0
1-2-재정(6)	문화조시 조성(지역지원)	국가균형 발전 특별 회계	2100-2141		184	184	100.0
1-2-재정(7)	시각예술 진흥기반 구축(지역자율)	국가균형 발전 특별 회계	2100-2151		107	103	96.3
<b>프로그램목표 1 - 3:종교문화 지원으로 종교문화자원 보존 및 이용 활성화</b>					594	544	91.7
1-3-재정(1)	종교문화활동 및 보존지원	일반회계	1100-1131		594	544	91.7
<b>프로그램목표 1 - 4:아시아문화중심도시 조성을 통해 광주를 아시아 동시대 문화예술의 창조 플랫폼으로 육성</b>					1,422	1,253	88.1

I-4-재정(1)	문화중심도시 조성	아시아문화중심도시 조성특별회계	2000-2032	조세지출 병행	1,422	1,253	88.1
<b>프로그램목표 I - 5:국립박물관 운영으로 국민의 역사문화 향유권 증진 및 만족도 제고</b>					<b>1,514</b>	<b>1,304</b>	<b>86.1</b>
I-5-재정(1)	국립박물관 운영	일반회계	2800-2831		1,514	1,304	86.1
<b>프로그램목표 I - 6:국어사용 환경 개선을 통한 국민의 언어생활 만족도 제고</b>					<b>190</b>	<b>169</b>	<b>89.0</b>
I-6-재정(1)	국어발전기반조성및 진흥	일반회계	2900-2931		190	169	89.0
<b>프로그램목표 I - 7:국립중앙도서관 운영을 통한 국가지식 문화환경 조성</b>					<b>743</b>	<b>666</b>	<b>89.7</b>
I-7-재정(1)	국립중앙도서관 운영	일반회계	3000-3031		743	666	89.7
<b>프로그램목표 I - 8:국립장애인도서관 운영을 통한 장애인 지식정보평등 환경 구현</b>					<b>105</b>	<b>102</b>	<b>97.5</b>
I-8-재정(1)	국립장애인도서관 운영	일반회계	3900-3931		105	102	97.5
<b>프로그램목표 I - 9:한국문화의 해외홍보 활성화를 통한 국가이미지 제고</b>					<b>1,240</b>	<b>1,106</b>	<b>89.2</b>
I-9-재정(1)	해외문화홍보원 운영	일반회계	3100-3131		1,240	1,106	89.2
<b>프로그램목표 I - 10:국립민속박물관 운영으로 민속문화의 진흥, 보급 및 선양</b>					<b>223</b>	<b>200</b>	<b>89.5</b>
I-10-재정(1)	국립민속박물관운영 활성화	일반회계	3500-3531		223	200	89.5
<b>프로그램목표 I - 11:대한민국역사박물관 운영으로 근현대사 이해 제고, 국민의 자긍심 고양</b>					<b>125</b>	<b>118</b>	<b>94.4</b>
I-11-재정(1)	대한민국역사박물관 운영	일반회계	3600-3631		125	118	94.4
<b>프로그램목표 I - 12:국립한글박물관 운영으로 한글의 가치 보존 및 확산</b>					<b>166</b>	<b>142</b>	<b>85.7</b>
I-12-재정(1)	국립한글박물관 운영	일반회계	3700-3731		166	142	85.7
<b>전략목표 II: 문화예술의 창조적 역량을 강화한다</b>					<b>10,456</b>	<b>9,964</b>	<b>95.3</b>
<b>프로그램목표 II- 1:예술의 진흥을 통한 예술 창작 활성화 및 향유 확대</b>					<b>5,045</b>	<b>4,885</b>	<b>96.8</b>
II-1-재정(1)	문화예술단체지원	일반회계	1600-1631	조세지출 병행	846	846	100.0
II-1-재정(2)	공연 및 전통예술 진흥기반 구축	일반회계	1600-1632		1,056	937	88.8
II-1-재정(3)	기초예술역량강화	일반회계	1600-1633		1,534	1,521	99.1

II-1-재정(4)	시각예술 진흥기반 구축	일반회계	1600-1635		286	261	91.2
II-1-재정(5)	문화예술교육지원	일반회계	1600-1637		1,323	1,320	99.8
<b>프로그램목표 II- 2:예술의 창작역량 및 사회적 가치를 제고한다</b>					<b>3,281</b>	<b>3,232</b>	<b>98.5</b>
II-2-재정(1)	예술창작역량강화	문화예술진흥기금	1700-1761		1,064	1,034	97.2
II-2-재정(2)	지역문화예술진흥	문화예술진흥기금	1700-1764		188	186	98.8
II-2-재정(3)	예술향유기회 확대	문화예술진흥기금	1700-1765	조세지출병행	2,029	2,012	99.2
<b>프로그램목표 II- 3:창의적 전문예술가 양성</b>					<b>407</b>	<b>364</b>	<b>89.4</b>
II-3-재정(1)	한국예술종합학교 운영 활성화	일반회계	2700-2731		407	364	89.4
<b>프로그램목표 II- 4:국립중앙극장 운영으로 한국공연예술 창작 및 보급 토대 마련</b>					<b>371</b>	<b>343</b>	<b>92.5</b>
II-4-재정(1)	국립중앙극장 운영	일반회계	3200-3231		371	343	92.5
<b>프로그램목표 II- 5:국립현대미술관 운영으로 미술문화 향유 증진 및 만족도 제고</b>					<b>541</b>	<b>499</b>	<b>92.1</b>
II-5-재정(1)	국립현대미술관 운영 활성화	일반회계	3300-3331		541	499	92.1
<b>프로그램목표 II- 6:국립국악원 운영으로 다양한 계층의 국악 향유 기회 제공</b>					<b>810</b>	<b>641</b>	<b>79.1</b>
II-6-재정(1)	국립국악원 운영 활성화	일반회계	3400-3431		810	641	79.1
<b>전략목표 III: 콘텐츠산업 재도약으로 4차산업혁명시대 국가경쟁력을 견인한다</b>					<b>11,018</b>	<b>10,852</b>	<b>98.5</b>
<b>프로그램목표 III- 1:콘텐츠산업 육성을 통한 문화콘텐츠 진흥</b>					<b>8,455</b>	<b>8,309</b>	<b>98.3</b>
III-1-재정(1)	문화콘텐츠산업 진흥 환경 조성	일반회계	1200-1231		2,849	2,847	99.9
III-1-재정(2)	문화콘텐츠산업 육성	일반회계	1200-1232		3,432	3,367	98.1
III-1-재정(3)	영화산업 육성 및 지원	영화발전기금	1200-1261	조세지출병행	1,376	1,297	94.2
III-1-R&D(1)	문화콘텐츠산업 기술지원	일반회계	1200-1234		798	798	100.0
<b>프로그램목표 III- 2:건강한 저작권 생태계 조성으로 문화콘텐츠의 공정이용도모</b>					<b>816</b>	<b>810</b>	<b>99.2</b>
III-2-재정(1)	저작권 인식제고 및 보호활동 강화	일반회계	1300-1331		577	571	98.9



III-2-재정(2)	저작물 이용 및 유통환경 조성	일반회계	1300-1333		239	239	100.0
<b>프로그램목표 III- 3:문화미디어산업 육성, 지원으로 미디어 선진화 구현</b>					<b>1,747</b>	<b>1,734</b>	<b>99.3</b>
III-3-재정(1)	미디어산업육성	일반회계	1400-1431		350	349	100.0
III-3-재정(2)	방송영상콘텐츠 및 광고산업 활성화	일반회계	1400-1432		671	669	99.7
III-3-재정(3)	출판산업육성	일반회계	1400-1433	조세지출 병행	429	429	100.0
III-3-재정(4)	지역신문발전지원	지역신문 발전기금	1400-1461		87	83	95.1
III-3-재정(5)	신문발전지원	언론진흥 기금	1400-1463		210	203	96.8
<b>전략목표 IV: 관광의 질적 경쟁력 강화를 통해 국민행복과 복지를 증진한다</b>					<b>15,654</b>	<b>13,650</b>	<b>87.2</b>
<b>프로그램목표 IV- 1:경쟁력 있는 관광진흥기반 확충으로 관광활성화 도모</b>					<b>2,185</b>	<b>1,857</b>	<b>85.0</b>
IV-1-재정(1)	광역관광자원개발	국가균형 발전특별 회계	4100-4153		1,349	1,036	76.8
IV-1-재정(2)	기초 관광자원개발(제주)	국가균형 발전특별 회계	4100-4154		88	88	100.0
IV-1-재정(3)	관광레저 개발 육성	국가균형 발전특별 회계	4100-4156		401	401	100.0
IV-1-재정(4)	관광자원활성화	관광진흥 개발기금	4100-4161		347	333	95.9
<b>프로그램목표 IV- 2:관광서비스 산업의 육성을 통한 국내관광활성화 촉진</b>					<b>8,768</b>	<b>7,191</b>	<b>82.0</b>
IV-2-재정(1)	관광인프라 조성	관광진흥 개발기금	4200-4262		970	966	99.5
IV-2-재정(2)	국내관광육성지원	관광진흥 개발기금	4200-4264		1,405	1,400	99.7
IV-2-재정(3)	관광사업체 용자지원	관광진흥 개발기금	4200-4267		5,990	4,467	74.6
IV-2-재정(4)	국내관광활성화지원	일반회계	4200-4237		403	358	88.9
<b>프로그램목표 IV- 3:외래관광객 수용 태세 질적 성장 기반 구축</b>					<b>2,625</b>	<b>2,578</b>	<b>98.2</b>
IV-3-재정(1)	국제관광교류	일반회계	4300-4331		38	38	99.6
IV-3-재정(2)	해외관광객 유치활동 사업	관광진흥 개발기금	4300-4361		2,029	2,009	99.0
IV-3-재정(3)	문화협력을 통한	관광진흥	4300-4362		558	531	95.2

재정(3)	외래 관광객 유치	개발기금						
<b>프로그램목표 IV- 4:고부가가치 관광산업육성을 통한 관광산업 활성화 도모</b>					<b>2,076</b>	<b>2,024</b>	<b>97.5</b>	
IV-4-재정(1)	관광산업 활성화 지원	관광진흥개발기금	4400-4462		1,377	1,366	99.3	
IV-4-재정(2)	고부가가치 관광산업육성	관광진흥개발기금	4400-4463		627	586	93.4	
IV-4-재정(3)	관광산업 디지털 전문인력 양성	일반회계	4400-4437		72	72	100.0	
<b>전략목표 V: 생활체육활성화와 스포츠경쟁력 강화로 국민행복을 실현한다</b>					<b>19,480</b>	<b>18,789</b>	<b>96.5</b>	
<b>프로그램목표 V- 1:생활체육 참여 활성화로 국민건강 증진과 국민행복 실현</b>					<b>10,178</b>	<b>9,846</b>	<b>96.7</b>	
V-1-재정(1)	생활체육활성화	일반회계	5100-5131		18	17	99.0	
V-1-재정(2)	체육진흥시설지원	국가균형발전특별회계	5100-5151		1,853	1,659	89.5	
V-1-재정(3)	체육진흥시설지원(제주)	국가균형발전특별회계	5100-5153		10	10	100.0	
V-1-재정(4)	체육진흥시설지원(세종)	국가균형발전특별회계	5100-5154		38	38	100.0	
V-1-재정(5)	생활체육 활성화	국민체육진흥기금	5100-5161	조세지출병행	4,195	4,173	99.5	
V-1-재정(6)	생활체육시설 지원	국민체육진흥기금	5100-5163		3,509	3,393	96.7	
V-1-재정(7)	학교체육 육성	국민체육진흥기금	5100-5164		324	324	100.0	
V-1-재정(8)	도박문제 예방 치유	국민체육진흥기금	5100-5165		232	232	100.0	
<b>프로그램목표 V- 2:전문체육 육성을 통해 세계 정상급 경기력 향상 도모</b>					<b>3,947</b>	<b>3,838</b>	<b>97.2</b>	
V-2-재정(1)	전문체육 육성	국민체육진흥기금	5200-5261		3,356	3,293	98.1	
V-2-재정(2)	전문체육육성 기반구축	국민체육진흥기금	5200-5262		365	321	87.8	
V-2-재정(3)	체육인복지사업	국민체육진흥기금	5200-5263		226	225	99.3	
<b>프로그램목표 V- 3:스포츠산업 육성을 통한 국제경쟁력 제고</b>					<b>3,556</b>	<b>3,388</b>	<b>95.3</b>	
V-3-재정(1)	기금조성 기반시설 지원	국민체육진흥기금	5300-5364		1,099	954	86.8	
V-3-재정(2)	스포츠산업 활성화	국민체육진흥기금	5300-5365		2,232	2,214	99.2	

V-3- R&D(3)	스포츠산업 연구 및 기술개발(R&D)	국민체육 진흥기금	5300-5362		225	220	97.5
<b>프로그램목표 V- 4:국제스포츠 교류를 통해 국제적 위상 제고</b>					<b>890</b>	<b>815</b>	<b>91.6</b>
V-4- 재정(1)	국제스포츠 교류 활성화	국민체육 진흥기금	5400-5461		890	815	91.6
<b>프로그램목표 V- 5:장애인체육 활성화를 기반으로 장애인체육 경쟁력 강화</b>					<b>909</b>	<b>902</b>	<b>99.2</b>
V-5- 재정(1)	장애인체육 육성	국민체육 진흥기금	5500-5561		909	902	99.2
<b>전략목표 VI: 대국민 정책소통을 강화하여 성공적 국정운영 기반을 마련한다</b>					<b>884</b>	<b>864</b>	<b>97.8</b>
<b>프로그램목표 VI- 1:국민과 함께하는 소통으로 정책 공감대 확대</b>					<b>405</b>	<b>398</b>	<b>98.2</b>
VI-1- 재정(1)	정책홍보지원	일반회계	1900-1931		37	32	87.0
VI-1- 재정(2)	대국민커뮤니케이션 강화	일반회계	1900-1932		342	340	99.3
VI-1- 정보화(1)	정책포털시스템 운영(정보화)	일반회계	1900-1933		26	26	99.9
<b>프로그램목표 VI- 2:한국정책방송원 운영을 통한 정책 소통 강화</b>					<b>225</b>	<b>220</b>	<b>98.0</b>
VI-2- 재정(1)	한국정책방송원 운영 활성화	일반회계	3800-3831		225	220	98.0
<b>프로그램목표 VI- 3:기관행정 지원을 통한 기관운영의 효율성 도모</b>					<b>254</b>	<b>246</b>	<b>97.0</b>
VI-3- 정보화(1)	문화정보화체계구축	일반회계	7100-7133		254	246	97.0

## 5. 참고자료(목표 및 과제 현황)

구분	전략 목표	프로그램 목표	단위사업			
			소 계	일반재정	정보화	R&D
개수(개)	6	33	79	75	2	2
비율(%)	-	-	100	94.9	2.5	2.5

성과목표	단위사업	분야
<b>전략목표 1: 삶의 질을 높이는 국민문화환경을 조성한다</b>		
<b>프로그램목표 1-1: 창의적 문화정책 구현을 통한 국민 문화향유 기회 확대</b>	(1) 문화·인문 진흥	일반재정
	(2) 국어문화진흥	일반재정
	(3) 전통문화 진흥	일반재정
	(4) 국제문화교류	일반재정
<b>프로그램목표 1-2: 지역문화 균형발전 및 생활 속 문화향유 기회 확대</b>	(1) 도서관정보·정책 체계 활성화	일반재정
	(2) 박물관 정책 활성화	일반재정
	(3) 지역문화 진흥	일반재정
	(4) 문화시설 확충(지역자율)	일반재정
	(5) 문화시설 확충(제주)	일반재정
	(6) 문화조시 조성(지역지원)	일반재정
	(7) 시각예술 진흥기반 구축(지역자율)	일반재정
<b>프로그램목표 1-3: 종교문화 지원으로 종교문화자원 보존 및 이용 활성화</b>	(1) 종교문화활동 및 보존지원	일반재정
<b>프로그램목표 1-4: 아시아문화중심도시 조성을 통해 광주를 아시아 동시대 문화 예술의 창조 플랫폼으로 육성</b>	(1) 문화중심도시조성	일반재정
<b>프로그램목표 1-5: 국립박물관 운영으로 국민의 역사문화 향유권 증진 및 만족도 제고</b>	(1) 국립박물관 운영	일반재정

성과목표	단위사업	분야
프로그램목표 I-6: 국어사용 환경 개선을 통한 국민의 언어생활 만족도 제고	(1) 국어발전기반조성및진흥	일반재정
프로그램목표 I-7: 국립중앙도서관 운영을 통한 국가지식문화환경 조성	(1) 국립중앙도서관 운영	일반재정
프로그램목표 I-8: 국립장애인도서관 운영을 통한 장애인 지식정보평등 환경 구현	(1) 국립장애인도서관 운영	일반재정
프로그램목표 I-9: 한국문화의 해외홍보 활성화를 통한 국가이미지 제고	(1) 해외문화홍보원 운영	일반재정
프로그램목표 I-10: 국립민속박물관 운영으로 민속문화의 진흥, 보급 및 선양	(1) 국립민속박물관운영활성화	일반재정
프로그램목표 I-11: 대한민국역사박물관 운영으로 근현대사 이해 제고, 국민의 자긍심 고양	(1) 대한민국역사박물관 운영	일반재정
프로그램목표 I-12: 국립한글박물관 운영으로 한글의 가치 보존 및 확산	(1) 국립한글박물관 운영	일반재정
<b>전략목표 II: 문화예술의 창조적 역량을 강화한다</b>		
프로그램목표 II-1: 예술의 진흥을 통한 예술 창작 활성화 및 향유 확대	(1) 문화예술단체지원	일반재정
	(2) 공연 및 전통예술 진흥기반 구축	일반재정
	(3) 기초예술역량강화	일반재정
	(4) 시각예술 진흥기반 구축	일반재정
	(5) 문화예술교육지원	일반재정
프로그램목표 II-2: 예술의 창작역량 및 사회적 가치를 제고한다	(1) 예술창작역량강화	일반재정
	(2) 지역문화예술진흥	일반재정
	(3) 예술향유기회 확대	일반재정

성과목표	단위사업	분야
프로그램목표 II-3: 창의적 전문예술가 양성	(1) 한국예술종합학교 운영 활성화	일반재정
프로그램목표 II-4: 국립중앙극장 운영 으로 한국공연예술 창작 및 보급 토대 마련	(1) 국립중앙극장 운영	일반재정
프로그램목표 II-5: 국립현대미술관 운영 으로 미술문화 향 유 증진 및 만족도 제고	(1) 국립현대미술관 운영 활성화	일반재정
프로그램목표 II-6: 국립국악원 운영으로 다양한 계층의 국악 향유 기회 제공	(1) 국립국악원 운영 활성화	일반재정
<b>전략목표 III: 콘텐츠산업 재도약으로 4차산업혁명시대 국가경쟁력을 견인한다</b>		
프로그램목표 III-1: 콘텐츠산업 육성을 통 한 문화콘텐츠 진흥	(1) 문화콘텐츠산업 진흥 환경 조성	일반재정
	(2) 문화콘텐츠산업 육성	일반재정
	(3) 영화산업 육성 및 지원	일반재정
	(4) 문화콘텐츠산업 기술지원	R&D
프로그램목표 III-2: 건강한 저작권 생태계 조성으로 문화콘텐츠 의 공정이용 도모	(1) 저작권 인식제고 및 보호활동 강화	일반재정
	(2) 저작물 이용 및 유통환경 조성	일반재정
프로그램목표 III-3: 문화미디어산업 육성, 지원으로 미디어 선진화 구현	(1) 미디어산업육성	일반재정
	(2) 방송영상콘텐츠 및 광고산업 활성화	일반재정
	(3) 출판산업육성	일반재정
	(4) 지역신문발전지원	일반재정
	(5) 신문발전지원	일반재정
<b>전략목표 IV: 관광의 질적 경쟁력 강화를 통해 국민행복과 복지를 증진한다</b>		
프로그램목표 IV-1: 경쟁력 있는 관광진 흥기반 확충으로 관 광활성화 도모	(1) 광역관광자원개발	일반재정
	(2) 기초 관광자원개발(제주)	일반재정
	(3) 관광레저 개발 육성	일반재정
	(4) 관광자원활성화	일반재정

성과목표	단위사업	분야
프로그램목표 IV-2: 관광서비스 산업의 육성을 통한 국내관 광활성화 촉진	(1) 관광인프라 조성	일반재정
	(2) 국내관광육성지원	일반재정
	(3) 관광사업체 용자지원	일반재정
	(4) 국내관광활성화지원	일반재정
프로그램목표 IV-3: 외래관광객 수용 태 세 질적 성장 기반 구축	(1) 국제관광교류	일반재정
	(2) 해외관광객유치활동사업	일반재정
	(3) 문화협력을 통한 외래 관광객 유치	일반재정
프로그램목표 IV-4: 고부가가치 관광산 업육성을 통한 관광 산업 활성화 도모	(1) 관광산업 활성화 지원	일반재정
	(2) 고부가가치 관광산업육성	일반재정
	(3) 관광산업 디지털 전문인력 양성	일반재정
<b>전략목표 V: 생활체육 활성화와 스포츠경쟁력 강화로 국민행복을 실현한다</b>		
프로그램목표 V-1: 생활체육 참여 활성 화로 국민건강 증진 과 국민행복 실현	(1) 생활체육활성화	일반재정
	(2) 체육진흥시설지원	일반재정
	(3) 체육진흥시설지원(제주)	일반재정
	(4) 체육진흥시설지원(세종)	일반재정
	(5) 생활체육 활성화	일반재정
	(6) 생활체육시설 지원	일반재정
	(7) 학교체육 육성	일반재정
	(8) 도박문제 예방 치유	일반재정
프로그램목표 V-2: 전문체육 육성을 통 해 세계 정상급 경 기력 향상 도모	(1) 전문체육 육성	일반재정
	(2) 전문체육육성 기반구축	일반재정
	(3) 체육인복지사업	일반재정
프로그램목표 V-3: 스포츠산업 육성을 통한 국제경쟁력 제 고	(1) 기금조성 기반시설 지원	일반재정
	(2) 스포츠산업 활성화	일반재정
	(3) 스포츠산업 연구 및 기술개발(R&D)	R&D
프로그램목표 V-4: 국제스포츠 교류를 통해 국제적 위상 제고	(1) 국제스포츠 교류 활성화	일반재정
프로그램목표 V-5: 장애인체육 활성화 를 기반으로 장애인 체육 경쟁력 강화	(1) 장애인체육 육성	일반재정

성과목표	단위사업	분야
<b>전략목표 VI: 대국민 정책소통을 강화하여 성공적 국정운영 기반을 마련한다</b>		
<b>프로그램목표 VI-1: 국민과 함께하는 소통으로 정책 공감대 확대</b>	(1) 정책홍보지원	일반재정
	(2) 대국민커뮤니케이션 강화	일반재정
	(3) 정책포털시스템 운영(정보화)	정보화
<b>프로그램목표 VI-2: 한국정책방송원 운영을 통한 정책소통 강화</b>	(1) 한국정책방송원 운영 활성화	일반재정
<b>프로그램목표 VI-3: 기관행정 지원을 통한 기관운영의 효율성 도모</b>	(1) 문화정보화체계구축	정보화



## [결산통계자료]



# 결산통계자료

# 지방자치단체 보조금 집행실적 보고서

## 지방자치단체 국고보조금 집행실적 총괄표

사 업 별	중앙관서 결산			
	예 산 액	예 산 현 액	교 부 액	다음연도 이월액
합 계	874,536,000,000	891,597,000,000	806,297,104,000	40,760,000,000
<일반회계>	171,837,000,000	171,867,000,000	167,170,104,000	0
공공디자인 및 공예문화 진흥	850,000,000	850,000,000	850,000,000	0
관광지 방역·수용태세 개선지원	25,200,000,000	25,200,000,000	25,200,000,000	0
국립장애인도서관 운영	200,000,000	200,000,000	200,000,000	0
박물관·미술관 진흥지원	16,500,000,000	16,500,000,000	16,486,576,000	0
방송영상콘텐츠 제작지원	5,600,000,000	5,600,000,000	5,600,000,000	0
영상콘텐츠산업 육성	1,900,000,000	1,900,000,000	900,000,000	0
종교문화활동지원	1,772,000,000	1,772,000,000	1,772,000,000	0
지역문화 진흥	370,000,000	370,000,000	330,000,000	0
국민문화향유권 확대	18,844,000,000	18,844,000,000	18,574,318,000	0
국학진흥 정책기반 조성	200,000,000	200,000,000	200,000,000	0
도서관 정책개발 및 서비스환경개선	5,310,000,000	5,310,000,000	4,833,110,000	0
음악산업 및 대중문화산업 육성	2,650,000,000	2,650,000,000	2,650,000,000	0
전통종교문화유산보존	22,250,000,000	22,250,000,000	21,982,100,000	0
동학농민혁명 정신선양	700,000,000	700,000,000	700,000,000	0
문화예술교육 활성화	28,378,000,000	28,378,000,000	28,078,000,000	0
재해복구비(체육)	0	30,000,000	30,000,000	0
종교문화시설건립	12,311,000,000	12,311,000,000	10,967,000,000	0
전통생활문화 진흥	1,000,000,000	1,000,000,000	200,000,000	0
문화정책개발 및 진흥	540,000,000	540,000,000	540,000,000	0
전통스토리 계승 및 활용	10,236,000,000	10,236,000,000	10,236,000,000	0
인문정신문화 사회적 확산 지원	300,000,000	300,000,000	300,000,000	0
국민문화활동지원	3,600,000,000	3,600,000,000	3,600,000,000	0
국제문화정책지원	600,000,000	600,000,000	600,000,000	0
만화산업 육성	4,000,000,000	4,000,000,000	4,000,000,000	0
광고산업 활성화	540,000,000	540,000,000	540,000,000	0
지역문화기반시설 구축	400,000,000	400,000,000	400,000,000	0

(단위 : 원)

지방자치단체 집행실적						
불 용 액	교 부 액	전년도 이월액	예산현액	지 출 액	다음연도 이월액	불 용 액
44,539,896,000	806,297,104,000	342,698,600,000	1,148,995,704,000	545,413,482,312	548,991,672,438	54,590,549,250
4,696,896,000	167,170,104,000	18,792,600,000	185,962,704,000	127,541,482,312	47,332,672,438	11,088,549,250
0	850,000,000	0	850,000,000	680,000,000	170,000,000	0
0	25,200,000,000	0	25,200,000,000	19,005,085,000	3,941,306,000	2,253,609,000
0	200,000,000	0	200,000,000	196,816,565	0	3,183,435
13,424,000	16,486,576,000	0	16,486,576,000	8,550,204,293	7,936,371,707	0
0	5,600,000,000	0	5,600,000,000	656,504,214	4,900,000,000	43,495,786
1,000,000,000	900,000,000	3,950,000,000	4,850,000,000	495,000,000	405,000,000	3,950,000,000
0	1,772,000,000	0	1,772,000,000	1,772,000,000	0	0
40,000,000	330,000,000	0	330,000,000	328,000,000	0	2,000,000
269,682,000	18,574,318,000	0	18,574,318,000	17,429,020,227	0	1,145,297,773
0	200,000,000	0	200,000,000	108,153,000	46,360,000	45,487,000
476,890,000	4,833,110,000	0	4,833,110,000	4,292,312,000	0	540,798,000
0	2,650,000,000	0	2,650,000,000	684,048,270	1,965,069,250	882,480
267,900,000	21,982,100,000	5,781,600,000	27,763,700,000	18,982,800,000	8,780,900,000	0
0	700,000,000	200,000,000	900,000,000	266,000,000	618,000,000	16,000,000
300,000,000	28,078,000,000	0	28,078,000,000	28,078,000,000	0	0
0	30,000,000	0	30,000,000	0	30,000,000	0
1,344,000,000	10,967,000,000	8,861,000,000	19,828,000,000	5,699,000,000	14,129,000,000	0
800,000,000	200,000,000	0	200,000,000	200,000,000	0	0
0	540,000,000	0	540,000,000	535,004,519	4,665,481	330,000
0	10,236,000,000	0	10,236,000,000	7,450,656,963	0	2,785,343,037
0	300,000,000	0	300,000,000	296,233,334	0	3,766,666
0	3,600,000,000	0	3,600,000,000	3,388,000,000	0	212,000,000
0	600,000,000	0	600,000,000	590,797,640	0	9,202,360
0	4,000,000,000	0	4,000,000,000	4,000,000,000	0	0
0	540,000,000	0	540,000,000	511,146,287	0	28,853,713
0	400,000,000	0	400,000,000	0	400,000,000	0

미술진흥기반구축	500,000,000	500,000,000	315,000,000	0
문화예술 인프라 구축	7,086,000,000	7,086,000,000	7,086,000,000	0
〈아시아문화중심도시조성특별회계〉	55,546,000,000	55,546,000,000	54,074,000,000	0
문화중심도시조성 및 운영	13,154,000,000	13,154,000,000	13,154,000,000	0
문화중심도시육성(지자체)	42,392,000,000	42,392,000,000	40,920,000,000	0
〈국가균형발전특별회계〉	647,153,000,000	664,184,000,000	585,053,000,000	40,760,000,000
문화시설 확충(지역자율)	258,074,000,000	258,074,000,000	230,171,000,000	21,319,000,000
체육진흥시설지원(지역자율)	185,298,000,000	185,298,000,000	165,857,000,000	19,441,000,000
폐산업시설 등 유휴공간 문화재생사업(지역자율)	10,690,000,000	10,690,000,000	10,290,000,000	0
3대문화권 생태관광기반 조성(지역지원)	32,232,000,000	44,653,000,000	35,619,000,000	0
문화도시 조성(지역지원)	18,000,000,000	18,000,000,000	18,000,000,000	0
기업도시 진입도로 지원(지역지원)	40,069,000,000	40,069,000,000	40,069,000,000	0
중부내륙권 관광개발(지역지원)	8,846,000,000	8,846,000,000	8,846,000,000	0
한반도생태평화벨트 조성(지역지원)	11,518,000,000	11,518,000,000	6,502,000,000	0
서부내륙권 광역관광개발(지역지원)	41,144,000,000	42,944,000,000	32,524,000,000	0
충청유교문화권 광역관광개발(지역지원)	24,178,000,000	26,988,000,000	20,118,000,000	0
문화시설 확충(제주)	2,650,000,000	2,650,000,000	2,650,000,000	0
체육진흥시설지원(제주특별자치도계정)	1,000,000,000	1,000,000,000	1,000,000,000	0
제주관광진흥지원(제주특별자치도계정)	8,806,000,000	8,806,000,000	8,806,000,000	0
문화시설 확충(세종)	698,000,000	698,000,000	651,000,000	0
체육진흥시설지원(세종특별자치시계정)	3,800,000,000	3,800,000,000	3,800,000,000	0
폐산업시설 등 유휴공간 문화재생사업(세종)	150,000,000	150,000,000	150,000,000	0

185,000,000	315,000,000	0	315,000,000	266,700,000	0	48,300,000
0	7,086,000,000	0	7,086,000,000	3,080,000,000	4,006,000,000	0
1,472,000,000	54,074,000,000	10,814,000,000	64,888,000,000	53,934,000,000	10,954,000,000	0
0	13,154,000,000	10,814,000,000	23,968,000,000	22,735,000,000	1,233,000,000	0
1,472,000,000	40,920,000,000	0	40,920,000,000	31,199,000,000	9,721,000,000	0
38,371,000,000	585,053,000,000	313,092,000,000	898,145,000,000	363,938,000,000	490,705,000,000	43,502,000,000
6,584,000,000	230,171,000,000	120,697,000,000	350,868,000,000	106,584,000,000	243,125,000,000	1,159,000,000
0	165,857,000,000	64,053,000,000	229,910,000,000	99,152,000,000	125,935,000,000	4,823,000,000
400,000,000	10,290,000,000	0	10,290,000,000	1,361,000,000	8,929,000,000	0
9,034,000,000	35,619,000,000	77,369,000,000	112,988,000,000	63,752,000,000	17,499,000,000	31,737,000,000
0	18,000,000,000	0	18,000,000,000	14,642,000,000	3,358,000,000	0
0	40,069,000,000	5,717,000,000	45,786,000,000	28,724,000,000	16,578,000,000	484,000,000
0	8,846,000,000	4,645,000,000	13,491,000,000	5,305,000,000	8,186,000,000	0
5,016,000,000	6,502,000,000	7,018,000,000	13,520,000,000	8,625,000,000	4,625,000,000	270,000,000
10,420,000,000	32,524,000,000	22,109,000,000	54,633,000,000	19,929,000,000	29,686,000,000	5,018,000,000
6,870,000,000	20,118,000,000	4,821,000,000	24,939,000,000	3,025,000,000	21,914,000,000	0
0	2,650,000,000	226,000,000	2,876,000,000	291,000,000	2,585,000,000	0
0	1,000,000,000	5,837,000,000	6,837,000,000	1,517,000,000	5,320,000,000	0
0	8,806,000,000	0	8,806,000,000	8,806,000,000	0	0
47,000,000	651,000,000	600,000,000	1,251,000,000	1,156,000,000	92,000,000	3,000,000
0	3,800,000,000	0	3,800,000,000	1,009,000,000	2,791,000,000	0
0	150,000,000	0	150,000,000	60,000,000	82,000,000	8,000,000

## 시도별 집행실적

구 분	중앙관서 결산				
	예 산 액	예 산 현 액	교 부 액	다음연도 이월액	불 용 액
합 계	874,536,000,000	891,597,000,000	806,297,104,000	40,760,000,000	44,539,896,000
서울특별시	39,819,105,000	39,819,105,000	38,659,105,000	860,000,000	300,000,000
부산광역시	42,366,513,000	42,366,513,000	42,349,513,000	0	17,000,000
대구광역시	32,365,494,000	44,786,494,000	43,871,644,000	0	914,850,000
인천광역시	27,386,115,000	27,386,115,000	25,664,115,000	710,000,000	1,012,000,000
광주광역시	87,261,741,000	87,261,741,000	84,727,741,000	228,000,000	2,306,000,000
대전광역시	19,378,549,000	19,578,549,000	16,421,549,000	0	3,157,000,000
울산광역시	9,830,107,000	9,830,107,000	9,830,107,000	0	0
세종특별자치시	9,580,674,000	10,380,674,000	10,293,674,000	0	87,000,000
경기도	101,845,588,000	101,845,588,000	89,387,413,000	7,435,000,000	5,023,175,000
강원도	59,811,739,000	59,811,739,000	51,788,739,000	7,625,000,000	398,000,000
충청북도	43,323,272,000	44,873,272,000	38,091,722,000	6,319,000,000	462,550,000
충청남도	79,634,162,000	81,294,162,000	64,442,162,000	3,792,000,000	13,060,000,000
전라북도	70,243,903,000	70,643,903,000	62,161,903,000	6,297,000,000	2,185,000,000
전라남도	103,031,751,000	103,061,751,000	98,764,751,000	647,000,000	3,650,000,000
경상북도	73,442,765,000	73,442,765,000	59,697,465,000	4,278,000,000	9,467,300,000
경상남도	56,167,120,000	56,167,120,000	53,398,120,000	2,569,000,000	200,000,000
제주특별자치도	16,747,381,000	16,747,381,000	16,747,381,000	0	0
이월 및 불용	2,300,021,000	2,300,021,000	0	0	2,300,021,000



( 단위 : 원 )

시도별 집행실적					
교 부 액	전년도 이월액	예산현액	지 출 액	다음연도 이월액	불 용 액
806,297,104,000	342,698,600,000	1,148,995,704,000	545,413,482,312	548,991,672,438	54,590,549,250
38,659,105,000	10,914,200,000	49,573,305,000	31,307,049,788	16,640,237,381	1,626,017,831
42,349,513,000	13,545,000,000	55,894,513,000	17,762,329,461	37,735,280,000	396,903,539
43,871,644,000	9,653,800,000	53,525,444,000	24,313,619,898	29,103,457,600	108,366,502
25,664,115,000	11,063,400,000	36,727,515,000	14,920,266,382	20,884,808,500	922,440,118
84,727,741,000	20,941,800,000	105,669,541,000	64,031,240,925	41,528,432,455	109,867,620
16,421,549,000	5,048,000,000	21,469,549,000	5,615,373,460	15,708,840,000	145,335,540
9,830,107,000	2,448,000,000	12,278,107,000	5,035,486,900	7,159,575,000	83,045,100
10,293,674,000	2,275,000,000	12,568,674,000	5,006,757,585	7,456,000,000	105,916,415
89,387,413,000	34,073,900,000	123,461,313,000	53,374,975,198	67,788,564,445	2,297,773,357
51,788,739,000	15,769,700,000	67,558,439,000	41,393,788,255	25,612,940,560	551,710,185
38,091,722,000	11,350,600,000	49,442,322,000	19,367,556,700	28,422,612,000	1,652,153,300
64,442,162,000	31,902,100,000	96,344,262,000	32,181,008,259	60,523,998,650	3,639,255,091
62,161,903,000	32,008,700,000	94,170,603,000	40,115,280,212	46,983,148,500	7,072,174,288
98,764,751,000	24,378,500,000	123,143,251,000	57,890,321,551	63,823,543,000	1,429,386,449
59,697,465,000	90,485,200,000	150,182,665,000	78,870,431,020	38,913,024,144	32,399,209,836
53,398,120,000	20,777,700,000	74,175,820,000	39,639,429,519	32,551,323,203	1,985,067,278
16,747,381,000	6,063,000,000	22,810,381,000	14,588,567,199	8,155,887,000	65,926,801
0	0	0	0	0	0

## 사업별 집행실적

### 공공디자인 및 공예문화 진흥사업

구 분	중앙관서 결산				
	예 산 액	예 산 현 액	교 부 액	다음연도 이월액	불 용 액
합 계	850,000,000	850,000,000	850,000,000	0	0
강원도	850,000,000	850,000,000	850,000,000	0	0

( 단위 : 원 )

시도별 집행실적					
교 부 액	전년도 이월액	예산현액	지 출 액	다음연도 이월액	불 용 액
850,000,000	0	850,000,000	680,000,000	170,000,000	0
850,000,000	0	850,000,000	680,000,000	170,000,000	0

관광지 방역·수용태세 개선지원사업

구 분	중앙관서 결산				
	예 산 액	예 산 현 액	교 부 액	다음연도 이월액	불 용 액
합 계	25,200,000,000	25,200,000,000	25,200,000,000	0	0
서울특별시	646,800,000	646,800,000	646,800,000	0	0
부산광역시	2,268,000,000	2,268,000,000	2,268,000,000	0	0
대구광역시	2,268,000,000	2,268,000,000	2,268,000,000	0	0
인천광역시	714,000,000	714,000,000	714,000,000	0	0
광주광역시	1,436,400,000	1,436,400,000	1,436,400,000	0	0
대전광역시	218,400,000	218,400,000	218,400,000	0	0
울산광역시	420,000,000	420,000,000	420,000,000	0	0
세종특별자치시	126,000,000	126,000,000	126,000,000	0	0
경기도	1,092,000,000	1,092,000,000	1,092,000,000	0	0
강원도	2,326,800,000	2,326,800,000	2,326,800,000	0	0
충청북도	2,217,600,000	2,217,600,000	2,217,600,000	0	0
충청남도	2,074,800,000	2,074,800,000	2,074,800,000	0	0
전라북도	2,494,200,000	2,494,200,000	2,494,200,000	0	0
전라남도	3,259,200,000	3,259,200,000	3,259,200,000	0	0
경상북도	1,898,400,000	1,898,400,000	1,898,400,000	0	0
경상남도	1,453,200,000	1,453,200,000	1,453,200,000	0	0
제주특별자치도	286,200,000	286,200,000	286,200,000	0	0

( 단위 : 원 )

시도별 집행실적						
교 부 액	전년도 이월액	예산현액	지 출 액	다음연도 이월액	불 용 액	
25,200,000,000	0	25,200,000,000	19,005,085,000	3,941,306,000	2,253,609,000	
646,800,000	0	646,800,000	445,524,000	0	201,276,000	
2,268,000,000	0	2,268,000,000	1,768,082,000	444,645,000	55,273,000	
2,268,000,000	0	2,268,000,000	965,217,000	1,302,783,000	0	
714,000,000	0	714,000,000	441,135,000	13,140,000	259,725,000	
1,436,400,000	0	1,436,400,000	931,054,000	505,346,000	0	
218,400,000	0	218,400,000	159,268,000	0	59,132,000	
420,000,000	0	420,000,000	412,215,000	0	7,785,000	
126,000,000	0	126,000,000	126,000,000	0	0	
1,092,000,000	0	1,092,000,000	725,809,000	0	366,191,000	
2,326,800,000	0	2,326,800,000	1,735,149,000	279,941,000	311,710,000	
2,217,600,000	0	2,217,600,000	1,775,050,000	284,664,000	157,886,000	
2,074,800,000	0	2,074,800,000	1,739,402,000	227,300,000	108,098,000	
2,494,200,000	0	2,494,200,000	1,917,990,000	274,854,000	301,356,000	
3,259,200,000	0	3,259,200,000	2,701,435,000	475,178,000	82,587,000	
1,898,400,000	0	1,898,400,000	1,597,406,000	67,264,000	233,730,000	
1,453,200,000	0	1,453,200,000	1,322,261,000	22,079,000	108,860,000	
286,200,000	0	286,200,000	242,088,000	44,112,000	0	

국립장애인도서관 운영사업

구 분	중앙관서 결산				
	예 산 액	예 산 현 액	교 부 액	다음연도 이월액	불 용 액
합 계	200,000,000	200,000,000	200,000,000	0	0
서울특별시	31,513,000	31,513,000	31,513,000	0	0
부산광역시	11,200,000	11,200,000	11,200,000	0	0
대구광역시	11,185,000	11,185,000	11,185,000	0	0
인천광역시	8,275,000	8,275,000	8,275,000	0	0
경기도	55,550,000	55,550,000	55,550,000	0	0
강원도	17,819,000	17,819,000	17,819,000	0	0
충청북도	9,043,000	9,043,000	9,043,000	0	0
전라남도	22,815,000	22,815,000	22,815,000	0	0
경상북도	5,000,000	5,000,000	5,000,000	0	0
경상남도	10,100,000	10,100,000	10,100,000	0	0
제주특별자치도	17,500,000	17,500,000	17,500,000	0	0

( 단위 : 원 )

시도별 집행실적					
교 부 액	전년도 이월액	예산현액	지 출 액	다음연도 이월액	불 용 액
200,000,000	0	200,000,000	196,816,565	0	3,183,435
31,513,000	0	31,513,000	31,107,500	0	405,500
11,200,000	0	11,200,000	11,152,000	0	48,000
11,185,000	0	11,185,000	11,175,810	0	9,190
8,275,000	0	8,275,000	8,275,000	0	0
55,550,000	0	55,550,000	54,476,220	0	1,073,780
17,819,000	0	17,819,000	17,818,785	0	215
9,043,000	0	9,043,000	8,998,000	0	45,000
22,815,000	0	22,815,000	22,298,250	0	516,750
5,000,000	0	5,000,000	5,000,000	0	0
10,100,000	0	10,100,000	9,015,000	0	1,085,000
17,500,000	0	17,500,000	17,500,000	0	0

박물관·미술관 진흥지원사업

구 분	중앙관서 결산				
	예 산 액	예 산 현 액	교 부 액	다음연도 이월액	불 용 액
합 계	16,500,000,000	16,500,000,000	16,486,576,000	0	13,424,000
서울특별시	1,102,500,000	1,102,500,000	1,102,500,000	0	0
부산광역시	300,000,000	300,000,000	300,000,000	0	0
대구광역시	500,000,000	500,000,000	500,000,000	0	0
인천광역시	600,000,000	600,000,000	600,000,000	0	0
광주광역시	200,000,000	200,000,000	200,000,000	0	0
대전광역시	198,340,000	198,340,000	198,340,000	0	0
울산광역시	500,000,000	500,000,000	500,000,000	0	0
경기도	2,343,060,000	2,343,060,000	2,343,060,000	0	0
강원도	2,350,000,000	2,350,000,000	2,350,000,000	0	0
충청북도	1,100,000,000	1,100,000,000	1,100,000,000	0	0
충청남도	302,800,000	302,800,000	302,800,000	0	0
전라북도	900,000,000	900,000,000	900,000,000	0	0
전라남도	1,200,000,000	1,200,000,000	1,200,000,000	0	0
경상북도	1,600,000,000	1,600,000,000	1,600,000,000	0	0
경상남도	2,889,876,000	2,889,876,000	2,889,876,000	0	0
제주특별자치도	400,000,000	400,000,000	400,000,000	0	0
이월 및 불용	13,424,000	13,424,000	0	0	13,424,000



( 단위 : 원 )

시도별 집행실적					
교 부 액	전년도 이월액	예산현액	지 출 액	다음연도 이월액	불 용 액
16,486,576,000	0	16,486,576,000	8,550,204,293	7,936,371,707	0
1,102,500,000	0	1,102,500,000	531,028,100	571,471,900	0
300,000,000	0	300,000,000	185,840,000	114,160,000	0
500,000,000	0	500,000,000	499,275,400	724,600	0
600,000,000	0	600,000,000	283,731,500	316,268,500	0
200,000,000	0	200,000,000	148,688,545	51,311,455	0
198,340,000	0	198,340,000	93,500,000	104,840,000	0
500,000,000	0	500,000,000	384,000,000	116,000,000	0
2,343,060,000	0	2,343,060,000	1,055,289,805	1,287,770,195	0
2,350,000,000	0	2,350,000,000	1,408,600,440	941,399,560	0
1,100,000,000	0	1,100,000,000	459,002,000	640,998,000	0
302,800,000	0	302,800,000	190,676,350	112,123,650	0
900,000,000	0	900,000,000	391,390,500	508,609,500	0
1,200,000,000	0	1,200,000,000	73,910,000	1,126,090,000	0
1,600,000,000	0	1,600,000,000	968,739,856	631,260,144	0
2,889,876,000	0	2,889,876,000	1,597,306,797	1,292,569,203	0
400,000,000	0	400,000,000	279,225,000	120,775,000	0
0	0	0	0	0	0

방송영상콘텐츠 제작지원사업

구 분	중앙관서 결산				
	예 산 액	예 산 현 액	교 부 액	다음연도 이월액	불 용 액
합 계	5,600,000,000	5,600,000,000	5,600,000,000	0	0
부산광역시	700,000,000	700,000,000	700,000,000	0	0
대전광역시	4,900,000,000	4,900,000,000	4,900,000,000	0	0

( 단위 : 원 )

시도별 집행실적					
교 부 액	전년도 이월액	예산현액	지 출 액	다음연도 이월액	불 용 액
5,600,000,000	0	5,600,000,000	656,504,214	4,900,000,000	43,495,786
700,000,000	0	700,000,000	656,504,214	0	43,495,786
4,900,000,000	0	4,900,000,000	0	4,900,000,000	0

영상콘텐츠산업 육성사업

구 분	중앙관서 결산				
	예 산 액	예 산 현 액	교 부 액	다음연도 이월액	불 용 액
합 계	1,900,000,000	1,900,000,000	900,000,000	0	1,000,000,000
전라북도	1,900,000,000	1,900,000,000	900,000,000	0	1,000,000,000

( 단위 : 원 )

시도별 집행실적					
교 부 액	전년도 이월액	예산현액	지 출 액	다음연도 이월액	불 용 액
900,000,000	3,950,000,000	4,850,000,000	495,000,000	405,000,000	3,950,000,000
900,000,000	3,950,000,000	4,850,000,000	495,000,000	405,000,000	3,950,000,000

종교문화활동지원사업

구 분	중앙관서 결산				
	예 산 액	예 산 현 액	교 부 액	다음연도 이월액	불 용 액
합 계	1,772,000,000	1,772,000,000	1,772,000,000	0	0
서울특별시	50,000,000	50,000,000	50,000,000	0	0
부산광역시	50,000,000	50,000,000	50,000,000	0	0
충청남도	600,000,000	600,000,000	600,000,000	0	0
전라북도	220,000,000	220,000,000	220,000,000	0	0
전라남도	100,000,000	100,000,000	100,000,000	0	0
경상북도	652,000,000	652,000,000	652,000,000	0	0
경상남도	100,000,000	100,000,000	100,000,000	0	0

( 단위 : 원 )

시도별 집행실적					
교 부 액	전년도 이월액	예산현액	지 출 액	다음연도 이월액	불 용 액
1,772,000,000	0	1,772,000,000	1,772,000,000	0	0
50,000,000	0	50,000,000	50,000,000	0	0
50,000,000	0	50,000,000	50,000,000	0	0
600,000,000	0	600,000,000	600,000,000	0	0
220,000,000	0	220,000,000	220,000,000	0	0
100,000,000	0	100,000,000	100,000,000	0	0
652,000,000	0	652,000,000	652,000,000	0	0
100,000,000	0	100,000,000	100,000,000	0	0

지역문화 진흥사업

구 분	중앙관서 결산				
	예 산 액	예 산 현 액	교 부 액	다음연도 이월액	불 용 액
합 계	370,000,000	370,000,000	330,000,000	0	40,000,000
서울특별시	30,000,000	30,000,000	30,000,000	0	0
경기도	30,000,000	30,000,000	30,000,000	0	0
충청남도	270,000,000	270,000,000	270,000,000	0	0
이월 및 불용	40,000,000	40,000,000	0	0	40,000,000



( 단위 : 원 )

시도별 집행실적						
교 부 액	전년도 이월액	예산현액	지 출 액	다음연도 이월액	불 용 액	
330,000,000	0	330,000,000	328,000,000	0	2,000,000	
30,000,000	0	30,000,000	30,000,000	0	0	
30,000,000	0	30,000,000	30,000,000	0	0	
270,000,000	0	270,000,000	268,000,000	0	2,000,000	
0	0	0	0	0	0	

국민문화향유권 확대사업

구 분	중앙관서 결산				
	예 산 액	예 산 현 액	교 부 액	다음연도 이월액	불 용 액
합 계	18,844,000,000	18,844,000,000	18,574,318,000	0	269,682,000
서울특별시	3,828,530,000	3,828,530,000	3,828,530,000	0	0
부산광역시	1,421,712,000	1,421,712,000	1,421,712,000	0	0
대구광역시	302,772,000	302,772,000	302,772,000	0	0
인천광역시	811,896,000	811,896,000	811,896,000	0	0
광주광역시	184,296,000	184,296,000	184,296,000	0	0
대전광역시	526,560,000	526,560,000	526,560,000	0	0
울산광역시	109,700,000	109,700,000	109,700,000	0	0
세종특별자치시	315,936,000	315,936,000	315,936,000	0	0
경기도	5,843,719,000	5,843,719,000	5,843,719,000	0	0
강원도	291,802,000	291,802,000	291,802,000	0	0
충청북도	931,353,000	931,353,000	931,353,000	0	0
충청남도	555,977,000	555,977,000	555,977,000	0	0
전라북도	829,332,000	829,332,000	829,332,000	0	0
전라남도	611,029,000	611,029,000	611,029,000	0	0
경상북도	359,816,000	359,816,000	359,816,000	0	0
경상남도	895,152,000	895,152,000	895,152,000	0	0
제주특별자치도	754,736,000	754,736,000	754,736,000	0	0
이월 및 불용	269,682,000	269,682,000	0	0	269,682,000

( 단위 : 원 )

시도별 집행실적					
교 부 액	전년도 이월액	예산현액	지 출 액	다음연도 이월액	불 용 액
18,574,318,000	0	18,574,318,000	17,429,020,227	0	1,145,297,773
3,828,530,000	0	3,828,530,000	3,401,457,989	0	427,072,011
1,421,712,000	0	1,421,712,000	1,331,213,560	0	90,498,440
302,772,000	0	302,772,000	282,380,828	0	20,391,172
811,896,000	0	811,896,000	784,001,425	0	27,894,575
184,296,000	0	184,296,000	184,296,000	0	0
526,560,000	0	526,560,000	526,505,720	0	54,280
109,700,000	0	109,700,000	109,700,000	0	0
315,936,000	0	315,936,000	288,623,655	0	27,312,345
5,843,719,000	0	5,843,719,000	5,549,654,485	0	294,064,515
291,802,000	0	291,802,000	281,548,330	0	10,253,670
931,353,000	0	931,353,000	856,658,500	0	74,694,500
555,977,000	0	555,977,000	542,674,570	0	13,302,430
829,332,000	0	829,332,000	791,265,510	0	38,066,490
611,029,000	0	611,029,000	580,878,680	0	30,150,320
359,816,000	0	359,816,000	315,159,875	0	44,656,125
895,152,000	0	895,152,000	883,805,610	0	11,346,390
754,736,000	0	754,736,000	719,195,490	0	35,540,510
0	0	0	0	0	0

국학진흥 정책기반 조성사업

구 분	중앙관서 결산				
	예 산 액	예 산 현 액	교 부 액	다음연도 이월액	불 용 액
합 계	200,000,000	200,000,000	200,000,000	0	0
전라북도	200,000,000	200,000,000	200,000,000	0	0

( 단위 : 원 )

시도별 집행실적						
교 부 액	전년도 이월액	예산현액	지 출 액	다음연도 이월액	불 용 액	
200,000,000	0	200,000,000	108,153,000	46,360,000		45,487,000
200,000,000	0	200,000,000	108,153,000	46,360,000		45,487,000

도서관 정책개발 및 서비스환경개선사업

구 분	중앙관서 결산				
	예 산 액	예 산 현 액	교 부 액	다음연도 이월액	불 용 액
합 계	5,310,000,000	5,310,000,000	4,833,110,000	0	476,890,000
서울특별시	702,424,000	702,424,000	702,424,000	0	0
부산광역시	308,000,000	308,000,000	308,000,000	0	0
대구광역시	199,400,000	199,400,000	199,400,000	0	0
인천광역시	279,836,000	279,836,000	279,836,000	0	0
광주광역시	273,300,000	273,300,000	273,300,000	0	0
대전광역시	103,943,000	103,943,000	103,943,000	0	0
울산광역시	66,160,000	66,160,000	66,160,000	0	0
세종특별자치시	75,000,000	75,000,000	75,000,000	0	0
경기도	384,937,000	384,937,000	384,937,000	0	0
강원도	231,235,000	231,235,000	231,235,000	0	0
충청북도	265,060,000	265,060,000	265,060,000	0	0
충청남도	406,933,000	406,933,000	406,933,000	0	0
전라북도	400,688,000	400,688,000	400,688,000	0	0
전라남도	570,504,000	570,504,000	570,504,000	0	0
경상북도	79,700,000	79,700,000	79,700,000	0	0
경상남도	460,990,000	460,990,000	460,990,000	0	0
제주특별자치도	25,000,000	25,000,000	25,000,000	0	0
이월 및 불용	476,890,000	476,890,000	0	0	476,890,000

( 단위 : 원 )

시도별 집행실적					
교 부 액	전년도 이월액	예산현액	지 출 액	다음연도 이월액	불 용 액
4,833,110,000	0	4,833,110,000	4,292,312,000	0	540,798,000
702,424,000	0	702,424,000	638,192,000	0	64,232,000
308,000,000	0	308,000,000	270,544,000	0	37,456,000
199,400,000	0	199,400,000	187,095,000	0	12,305,000
279,836,000	0	279,836,000	271,851,000	0	7,985,000
273,300,000	0	273,300,000	258,647,000	0	14,653,000
103,943,000	0	103,943,000	98,638,000	0	5,305,000
66,160,000	0	66,160,000	62,593,000	0	3,567,000
75,000,000	0	75,000,000	48,764,000	0	26,236,000
384,937,000	0	384,937,000	316,395,000	0	68,542,000
231,235,000	0	231,235,000	222,552,000	0	8,683,000
265,060,000	0	265,060,000	254,423,000	0	10,637,000
406,933,000	0	406,933,000	389,540,000	0	17,393,000
400,688,000	0	400,688,000	351,662,000	0	49,026,000
570,504,000	0	570,504,000	385,585,000	0	184,919,000
79,700,000	0	79,700,000	75,016,000	0	4,684,000
460,990,000	0	460,990,000	438,001,000	0	22,989,000
25,000,000	0	25,000,000	22,814,000	0	2,186,000
0	0	0	0	0	0

음악산업 및 대중문화산업 육성사업

구 분	중앙관서 결산				
	예 산 액	예 산 현 액	교 부 액	다음연도 이월액	불 용 액
합 계	2,650,000,000	2,650,000,000	2,650,000,000	0	0
대구광역시	650,000,000	650,000,000	650,000,000	0	0
대전광역시	1,000,000,000	1,000,000,000	1,000,000,000	0	0
경기도	1,000,000,000	1,000,000,000	1,000,000,000	0	0



( 단위 : 원 )

시도별 집행실적					
교 부 액	전년도 이월액	예산현액	지 출 액	다음연도 이월액	불 용 액
2,650,000,000	0	2,650,000,000	684,048,270	1,965,069,250	882,480
650,000,000	0	650,000,000	649,117,520	0	882,480
1,000,000,000	0	1,000,000,000	0	1,000,000,000	0
1,000,000,000	0	1,000,000,000	34,930,750	965,069,250	0

전통종교문화유산보존사업

구 분	중앙관서 결산				
	예 산 액	예 산 현 액	교 부 액	다음연도 이월액	불 용 액
합 계	22,250,000,000	22,250,000,000	21,982,100,000	0	267,900,000
서울특별시	2,269,800,000	2,269,800,000	2,269,800,000	0	0
부산광역시	469,575,000	469,575,000	469,575,000	0	0
대구광역시	685,900,000	685,900,000	594,050,000	0	91,850,000
인천광역시	142,800,000	142,800,000	142,800,000	0	0
광주광역시	317,475,000	317,475,000	317,475,000	0	0
대전광역시	204,800,000	204,800,000	204,800,000	0	0
울산광역시	543,375,000	543,375,000	543,375,000	0	0
세종특별자치시	27,300,000	27,300,000	27,300,000	0	0
경기도	2,496,700,000	2,496,700,000	2,489,525,000	0	7,175,000
강원도	721,000,000	721,000,000	721,000,000	0	0
충청북도	1,936,700,000	1,936,700,000	1,874,150,000	0	62,550,000
충청남도	1,774,375,000	1,774,375,000	1,774,375,000	0	0
전라북도	2,787,125,000	2,787,125,000	2,787,125,000	0	0
전라남도	1,897,575,000	1,897,575,000	1,897,575,000	0	0
경상북도	2,676,600,000	2,676,600,000	2,570,300,000	0	106,300,000
경상남도	3,238,875,000	3,238,875,000	3,238,875,000	0	0
제주특별자치도	60,000,000	60,000,000	60,000,000	0	0
이월 및 불용	25,000	25,000	0	0	25,000

( 단위 : 원 )

시도별 집행실적					
교 부 액	전년도 이월액	예산현액	지 출 액	다음연도 이월액	불 용 액
21,982,100,000	5,781,600,000	27,763,700,000	18,982,800,000	8,780,900,000	0
2,269,800,000	481,200,000	2,751,000,000	2,002,900,000	748,100,000	0
469,575,000	180,000,000	649,575,000	288,100,000	361,475,000	0
594,050,000	130,800,000	724,850,000	391,900,000	332,950,000	0
142,800,000	231,400,000	374,200,000	128,800,000	245,400,000	0
317,475,000	2,800,000	320,275,000	207,500,000	112,775,000	0
204,800,000	93,000,000	297,800,000	204,800,000	93,000,000	0
543,375,000	140,000,000	683,375,000	541,800,000	141,575,000	0
27,300,000	0	27,300,000	27,300,000	0	0
2,489,525,000	718,900,000	3,208,425,000	2,367,700,000	840,725,000	0
721,000,000	11,700,000	732,700,000	667,100,000	65,600,000	0
1,874,150,000	343,600,000	2,217,750,000	1,807,800,000	409,950,000	0
1,774,375,000	659,100,000	2,433,475,000	1,515,900,000	917,575,000	0
2,787,125,000	517,700,000	3,304,825,000	2,429,500,000	875,325,000	0
1,897,575,000	702,500,000	2,600,075,000	1,721,800,000	878,275,000	0
2,570,300,000	231,200,000	2,801,500,000	2,293,000,000	508,500,000	0
3,238,875,000	1,337,700,000	4,576,575,000	2,326,900,000	2,249,675,000	0
60,000,000	0	60,000,000	60,000,000	0	0
0	0	0	0	0	0

동학농민혁명 정신선양사업

구 분	중앙관서 결산				
	예 산 액	예 산 현 액	교 부 액	다음연도 이월액	불 용 액
합 계	700,000,000	700,000,000	700,000,000	0	0
전라북도	700,000,000	700,000,000	700,000,000	0	0

( 단위 : 원 )

시도별 집행실적					
교 부 액	전년도 이월액	예산현액	지 출 액	다음연도 이월액	불 용 액
700,000,000	200,000,000	900,000,000	266,000,000	618,000,000	16,000,000
700,000,000	200,000,000	900,000,000	266,000,000	618,000,000	16,000,000

문화예술교육 활성화사업

구 분	중앙관서 결산				
	예 산 액	예 산 현 액	교 부 액	다음연도 이월액	불 용 액
합 계	28,378,000,000	28,378,000,000	28,078,000,000	0	300,000,000
서울특별시	1,677,830,000	1,677,830,000	1,677,830,000	0	0
부산광역시	1,740,470,000	1,740,470,000	1,740,470,000	0	0
대구광역시	1,169,280,000	1,169,280,000	1,169,280,000	0	0
인천광역시	2,165,140,000	2,165,140,000	2,165,140,000	0	0
광주광역시	1,166,020,000	1,166,020,000	1,166,020,000	0	0
대전광역시	1,175,610,000	1,175,610,000	1,175,610,000	0	0
울산광역시	1,130,420,000	1,130,420,000	1,130,420,000	0	0
세종특별자치시	219,300,000	219,300,000	219,300,000	0	0
경기도	3,068,240,000	3,068,240,000	3,068,240,000	0	0
강원도	2,365,230,000	2,365,230,000	2,365,230,000	0	0
충청북도	1,411,710,000	1,411,710,000	1,411,710,000	0	0
충청남도	1,410,850,000	1,410,850,000	1,410,850,000	0	0
전라북도	1,686,480,000	1,686,480,000	1,686,480,000	0	0
전라남도	2,479,900,000	2,479,900,000	2,479,900,000	0	0
경상북도	1,626,710,000	1,626,710,000	1,626,710,000	0	0
경상남도	2,688,530,000	2,688,530,000	2,688,530,000	0	0
제주특별자치도	896,280,000	896,280,000	896,280,000	0	0
이월 및 불용	300,000,000	300,000,000	0	0	300,000,000

( 단위 : 원 )

시도별 집행실적						
교 부 액	전년도 이월액	예산현액	지 출 액	다음연도 이월액	불 용 액	
28,078,000,000	0	28,078,000,000	28,078,000,000	0	0	
1,677,830,000	0	1,677,830,000	1,677,830,000	0	0	
1,740,470,000	0	1,740,470,000	1,740,470,000	0	0	
1,169,280,000	0	1,169,280,000	1,169,280,000	0	0	
2,165,140,000	0	2,165,140,000	2,165,140,000	0	0	
1,166,020,000	0	1,166,020,000	1,166,020,000	0	0	
1,175,610,000	0	1,175,610,000	1,175,610,000	0	0	
1,130,420,000	0	1,130,420,000	1,130,420,000	0	0	
219,300,000	0	219,300,000	219,300,000	0	0	
3,068,240,000	0	3,068,240,000	3,068,240,000	0	0	
2,365,230,000	0	2,365,230,000	2,365,230,000	0	0	
1,411,710,000	0	1,411,710,000	1,411,710,000	0	0	
1,410,850,000	0	1,410,850,000	1,410,850,000	0	0	
1,686,480,000	0	1,686,480,000	1,686,480,000	0	0	
2,479,900,000	0	2,479,900,000	2,479,900,000	0	0	
1,626,710,000	0	1,626,710,000	1,626,710,000	0	0	
2,688,530,000	0	2,688,530,000	2,688,530,000	0	0	
896,280,000	0	896,280,000	896,280,000	0	0	
0	0	0	0	0	0	

재해 복구비(체육)사업

구 분	중앙관서 결산				
	예 산 액	예 산 현 액	교 부 액	다음연도 이월액	불 용 액
합 계	0	30,000,000	30,000,000	0	0
전라남도	0	30,000,000	30,000,000	0	0



( 단위 : 원 )

시도별 집행실적						
교 부 액	전년도 이월액	예산현액	지 출 액	다음연도 이월액	불 용 액	
30,000,000	0	30,000,000	0	30,000,000	0	
30,000,000	0	30,000,000	0	30,000,000	0	

종교문화시설건립사업

구 분	중앙관서 결산				
	예 산 액	예 산 현 액	교 부 액	다음연도 이월액	불 용 액
합 계	12,311,000,000	12,311,000,000	10,967,000,000	0	1,344,000,000
서울특별시	2,000,000,000	2,000,000,000	2,000,000,000	0	0
세종특별자치시	2,160,000,000	2,160,000,000	2,160,000,000	0	0
경기도	3,030,000,000	3,030,000,000	3,030,000,000	0	0
충청남도	1,670,000,000	1,670,000,000	1,670,000,000	0	0
전라북도	1,007,000,000	1,007,000,000	1,007,000,000	0	0
전라남도	1,944,000,000	1,944,000,000	800,000,000	0	1,144,000,000
경상북도	500,000,000	500,000,000	300,000,000	0	200,000,000

( 단위 : 원 )

시도별 집행실적					
교 부 액	전년도 이월액	예산현액	지 출 액	다음연도 이월액	불 용 액
10,967,000,000	8,861,000,000	19,828,000,000	5,699,000,000	14,129,000,000	0
2,000,000,000	382,000,000	2,382,000,000	2,000,000,000	382,000,000	0
2,160,000,000	740,000,000	2,900,000,000	1,502,000,000	1,398,000,000	0
3,030,000,000	1,800,000,000	4,830,000,000	1,000,000	4,829,000,000	0
1,670,000,000	927,000,000	2,597,000,000	682,000,000	1,915,000,000	0
1,007,000,000	4,812,000,000	5,819,000,000	1,006,000,000	4,813,000,000	0
800,000,000	200,000,000	1,000,000,000	400,000,000	600,000,000	0
300,000,000	0	300,000,000	108,000,000	192,000,000	0

전통생활문화 진흥사업

구 분	중앙관서 결산				
	예 산 액	예 산 현 액	교 부 액	다음연도 이월액	불 용 액
합 계	1,000,000,000	1,000,000,000	200,000,000	0	800,000,000
충청남도	200,000,000	200,000,000	200,000,000	0	0
이월 및 불용	800,000,000	800,000,000	0	0	800,000,000

( 단위 : 원 )

시도별 집행실적						
교 부 액	전년도 이월액	예산현액	지 출 액	다음연도 이월액	불 용 액	
200,000,000	0	200,000,000	200,000,000	0		0
200,000,000	0	200,000,000	200,000,000	0		0
0	0	0	0	0		0

문화정책개발 및 진흥사업

구 분	중앙관서 결산				
	예 산 액	예 산 현 액	교 부 액	다음연도 이월액	불 용 액
합 계	540,000,000	540,000,000	540,000,000	0	0
서울특별시	20,000,000	20,000,000	20,000,000	0	0
부산광역시	10,000,000	10,000,000	10,000,000	0	0
경상북도	10,000,000	10,000,000	10,000,000	0	0
경상남도	500,000,000	500,000,000	500,000,000	0	0

( 단위 : 원 )

시도별 집행실적						
교 부 액	전년도 이월액	예산현액	지 출 액	다음연도 이월액	불 용 액	
540,000,000	0	540,000,000	535,004,519	4,665,481	330,000	
20,000,000	0	20,000,000	15,334,519	4,665,481	0	
10,000,000	0	10,000,000	9,670,000	0	330,000	
10,000,000	0	10,000,000	10,000,000	0	0	
500,000,000	0	500,000,000	500,000,000	0	0	

전통스토리 계승 및 활용사업

구 분	중앙관서 결산				
	예 산 액	예 산 현 액	교 부 액	다음연도 이월액	불 용 액
합 계	10,236,000,000	10,236,000,000	10,236,000,000	0	0
서울특별시	1,298,708,000	1,298,708,000	1,298,708,000	0	0
부산광역시	453,556,000	453,556,000	453,556,000	0	0
대구광역시	579,957,000	579,957,000	579,957,000	0	0
인천광역시	498,168,000	498,168,000	498,168,000	0	0
광주광역시	431,250,000	431,250,000	431,250,000	0	0
대전광역시	356,896,000	356,896,000	356,896,000	0	0
울산광역시	235,452,000	235,452,000	235,452,000	0	0
세종특별자치시	99,138,000	99,138,000	99,138,000	0	0
경기도	2,716,382,000	2,716,382,000	2,716,382,000	0	0
강원도	361,853,000	361,853,000	361,853,000	0	0
충청북도	309,806,000	309,806,000	309,806,000	0	0
충청남도	468,427,000	468,427,000	468,427,000	0	0
전라북도	451,078,000	451,078,000	451,078,000	0	0
전라남도	433,728,000	433,728,000	433,728,000	0	0
경상북도	800,539,000	800,539,000	800,539,000	0	0
경상남도	644,397,000	644,397,000	644,397,000	0	0
제주특별자치도	96,665,000	96,665,000	96,665,000	0	0



( 단위 : 원 )

시도별 집행실적					
교 부 액	전년도 이월액	예산현액	지 출 액	다음연도 이월액	불 용 액
10,236,000,000	0	10,236,000,000	7,450,656,963	0	2,785,343,037
1,298,708,000	0	1,298,708,000	1,006,675,680	0	292,032,320
453,556,000	0	453,556,000	375,607,400	0	77,948,600
579,957,000	0	579,957,000	519,617,700	0	60,339,300
498,168,000	0	498,168,000	246,332,457	0	251,835,543
431,250,000	0	431,250,000	397,035,380	0	34,214,620
356,896,000	0	356,896,000	279,051,740	0	77,844,260
235,452,000	0	235,452,000	173,758,900	0	61,693,100
99,138,000	0	99,138,000	64,769,930	0	34,368,070
2,716,382,000	0	2,716,382,000	1,499,479,938	0	1,216,902,062
361,853,000	0	361,853,000	278,789,700	0	83,063,300
309,806,000	0	309,806,000	211,915,200	0	97,890,800
468,427,000	0	468,427,000	403,125,339	0	65,301,661
451,078,000	0	451,078,000	382,139,202	0	68,938,798
433,728,000	0	433,728,000	349,714,621	0	84,013,379
800,539,000	0	800,539,000	647,165,955	0	153,373,045
644,397,000	0	644,397,000	540,610,112	0	103,786,888
96,665,000	0	96,665,000	74,867,709	0	21,797,291

인문정신문화 사회적 확산 지원사업

구 분	중앙관서 결산				
	예 산 액	예 산 현 액	교 부 액	다음연도 이월액	불 용 액
합 계	300,000,000	300,000,000	300,000,000	0	0
경상북도	300,000,000	300,000,000	300,000,000	0	0

( 단위 : 원 )

시도별 집행실적						
교 부 액	전년도 이월액	예산현액	지 출 액	다음연도 이월액	불 용 액	
300,000,000	0	300,000,000	296,233,334	0	3,766,666	
300,000,000	0	300,000,000	296,233,334	0	3,766,666	

국민문화활동지원사업

구 분	중앙관서 결산				
	예 산 액	예 산 현 액	교 부 액	다음연도 이월액	불 용 액
합 계	3,600,000,000	3,600,000,000	3,600,000,000	0	0
서울특별시	160,000,000	160,000,000	160,000,000	0	0
부산광역시	240,000,000	240,000,000	240,000,000	0	0
대구광역시	230,000,000	230,000,000	230,000,000	0	0
인천광역시	150,000,000	150,000,000	150,000,000	0	0
광주광역시	190,000,000	190,000,000	190,000,000	0	0
대전광역시	150,000,000	150,000,000	150,000,000	0	0
울산광역시	155,000,000	155,000,000	155,000,000	0	0
세종특별자치시	110,000,000	110,000,000	110,000,000	0	0
경기도	495,000,000	495,000,000	495,000,000	0	0
강원도	270,000,000	270,000,000	270,000,000	0	0
충청북도	310,000,000	310,000,000	310,000,000	0	0
충청남도	220,000,000	220,000,000	220,000,000	0	0
전라북도	180,000,000	180,000,000	180,000,000	0	0
전라남도	270,000,000	270,000,000	270,000,000	0	0
경상북도	160,000,000	160,000,000	160,000,000	0	0
경상남도	155,000,000	155,000,000	155,000,000	0	0
제주특별자치도	155,000,000	155,000,000	155,000,000	0	0

( 단위 : 원 )

시도별 집행실적					
교 부 액	전년도 이월액	예산현액	지 출 액	다음연도 이월액	불 용 액
3,600,000,000	0	3,600,000,000	3,388,000,000	0	212,000,000
160,000,000	0	160,000,000	143,000,000	0	17,000,000
240,000,000	0	240,000,000	228,000,000	0	12,000,000
230,000,000	0	230,000,000	217,000,000	0	13,000,000
150,000,000	0	150,000,000	150,000,000	0	0
190,000,000	0	190,000,000	173,000,000	0	17,000,000
150,000,000	0	150,000,000	150,000,000	0	0
155,000,000	0	155,000,000	145,000,000	0	10,000,000
110,000,000	0	110,000,000	103,000,000	0	7,000,000
495,000,000	0	495,000,000	464,000,000	0	31,000,000
270,000,000	0	270,000,000	256,000,000	0	14,000,000
310,000,000	0	310,000,000	284,000,000	0	26,000,000
220,000,000	0	220,000,000	209,000,000	0	11,000,000
180,000,000	0	180,000,000	177,000,000	0	3,000,000
270,000,000	0	270,000,000	237,000,000	0	33,000,000
160,000,000	0	160,000,000	148,000,000	0	12,000,000
155,000,000	0	155,000,000	149,000,000	0	6,000,000
155,000,000	0	155,000,000	155,000,000	0	0

국제 문화정책지원사업

구 분	중앙관서 결산				
	예 산 액	예 산 현 액	교 부 액	다음연도 이월액	불 용 액
합 계	600,000,000	600,000,000	600,000,000	0	0
대구광역시	100,000,000	100,000,000	100,000,000	0	0
충청남도	100,000,000	100,000,000	100,000,000	0	0
전라남도	300,000,000	300,000,000	300,000,000	0	0
제주특별자치도	100,000,000	100,000,000	100,000,000	0	0

( 단위 : 원 )

시도별 집행실적					
교 부 액	전년도 이월액	예산현액	지 출 액	다음연도 이월액	불 용 액
600,000,000	0	600,000,000	590,797,640	0	9,202,360
100,000,000	0	100,000,000	98,560,640	0	1,439,360
100,000,000	0	100,000,000	99,840,000	0	160,000
300,000,000	0	300,000,000	298,800,000	0	1,200,000
100,000,000	0	100,000,000	93,597,000	0	6,403,000

만화산업 육성사업

구 분	중앙관서 결산				
	예 산 액	예 산 현 액	교 부 액	다음연도 이월액	불 용 액
합 계	4,000,000,000	4,000,000,000	4,000,000,000	0	0
경기도	4,000,000,000	4,000,000,000	4,000,000,000	0	0



( 단위 : 원 )

시도별 집행실적					
교 부 액	전년도 이월액	예산현액	지 출 액	다음연도 이월액	불 용 액
4,000,000,000	0	4,000,000,000	4,000,000,000	0	0
4,000,000,000	0	4,000,000,000	4,000,000,000	0	0

광고산업 활성화사업

구 분	중앙관서 결산				
	예 산 액	예 산 현 액	교 부 액	다음연도 이월액	불 용 액
합 계	540,000,000	540,000,000	540,000,000	0	0
부산광역시	540,000,000	540,000,000	540,000,000	0	0

( 단위 : 원 )

시도별 집행실적						
교 부 액	전년도 이월액	예산현액	지 출 액	다음연도 이월액	불 용 액	
540,000,000	0	540,000,000	511,146,287	0	28,853,713	
540,000,000	0	540,000,000	511,146,287	0	28,853,713	

지역문화기반시설 구축사업

구 분	중앙관서 결산				
	예 산 액	예 산 현 액	교 부 액	다음연도 이월액	불 용 액
합 계	400,000,000	400,000,000	400,000,000	0	0
광주광역시	200,000,000	200,000,000	200,000,000	0	0
전라남도	200,000,000	200,000,000	200,000,000	0	0

( 단위 : 원 )

시도별 집행실적					
교 부 액	전년도 이월액	예산현액	지 출 액	다음연도 이월액	불 용 액
400,000,000	0	400,000,000	0	400,000,000	0
200,000,000	0	200,000,000	0	200,000,000	0
200,000,000	0	200,000,000	0	200,000,000	0

미술진흥기반구축사업

구 분	중앙관서 결산				
	예 산 액	예 산 현 액	교 부 액	다음연도 이월액	불 용 액
합 계	500,000,000	500,000,000	315,000,000	0	185,000,000
전라북도	500,000,000	500,000,000	315,000,000	0	185,000,000

( 단위 : 원 )

시도별 집행실적						
교 부 액	전년도 이월액	예산현액	지 출 액	다음연도 이월액	불 용 액	
315,000,000	0	315,000,000	266,700,000	0	48,300,000	
315,000,000	0	315,000,000	266,700,000	0	48,300,000	

문화예술 인프라 구축사업

구 분	중앙관서 결산				
	예 산 액	예 산 현 액	교 부 액	다음연도 이월액	불 용 액
합 계	7,086,000,000	7,086,000,000	7,086,000,000	0	0
부산광역시	2,450,000,000	2,450,000,000	2,450,000,000	0	0
경기도	4,636,000,000	4,636,000,000	4,636,000,000	0	0



( 단위 : 원 )

시도별 집행실적					
교 부 액	전년도 이월액	예산현액	지 출 액	다음연도 이월액	불 용 액
7,086,000,000	0	7,086,000,000	3,080,000,000	4,006,000,000	0
2,450,000,000	0	2,450,000,000	2,450,000,000	0	0
4,636,000,000	0	4,636,000,000	630,000,000	4,006,000,000	0

문화중심도시조성 및 운영사업

구 분	중앙관서 결산				
	예 산 액	예 산 현 액	교 부 액	다음연도 이월액	불 용 액
합 계	13,154,000,000	13,154,000,000	13,154,000,000	0	0
광주광역시	13,154,000,000	13,154,000,000	13,154,000,000	0	0

( 단위 : 원 )

시도별 집행실적					
교 부 액	전년도 이월액	예산현액	지 출 액	다음연도 이월액	불 용 액
13,154,000,000	10,814,000,000	23,968,000,000	22,735,000,000	1,233,000,000	0
13,154,000,000	10,814,000,000	23,968,000,000	22,735,000,000	1,233,000,000	0

문화중심도시육성(지자체)사업

구 분	중앙관서 결산				
	예 산 액	예 산 현 액	교 부 액	다음연도 이월액	불 용 액
합 계	42,392,000,000	42,392,000,000	40,920,000,000	0	1,472,000,000
광주광역시	42,392,000,000	42,392,000,000	40,920,000,000	0	1,472,000,000

( 단위 : 원 )

시도별 집행실적					
교 부 액	전년도 이월액	예산현액	지 출 액	다음연도 이월액	불 용 액
40,920,000,000	0	40,920,000,000	31,199,000,000	9,721,000,000	0
40,920,000,000	0	40,920,000,000	31,199,000,000	9,721,000,000	0

문화시설 확충(지역자율)사업

구 분	중앙관서 결산				
	예 산 액	예 산 현 액	교 부 액	다음연도 이월액	불 용 액
합 계	258,074,000,000	258,074,000,000	230,171,000,000	21,319,000,000	6,584,000,000
서울특별시	14,040,000,000	14,040,000,000	12,880,000,000	860,000,000	300,000,000
부산광역시	28,296,000,000	28,296,000,000	28,279,000,000	0	17,000,000
대구광역시	7,363,000,000	7,363,000,000	7,363,000,000	0	0
인천광역시	8,329,000,000	8,329,000,000	6,607,000,000	710,000,000	1,012,000,000
광주광역시	23,878,000,000	23,878,000,000	22,816,000,000	228,000,000	834,000,000
대전광역시	6,254,000,000	6,254,000,000	5,987,000,000	0	267,000,000
울산광역시	6,670,000,000	6,670,000,000	6,670,000,000	0	0
경기도	44,297,000,000	44,297,000,000	36,862,000,000	7,435,000,000	0
강원도	18,920,000,000	18,920,000,000	16,679,000,000	1,843,000,000	398,000,000
충청북도	7,485,000,000	7,485,000,000	6,285,000,000	1,200,000,000	0
충청남도	14,619,000,000	14,619,000,000	13,719,000,000	800,000,000	100,000,000
전라북도	18,677,000,000	18,677,000,000	17,928,000,000	749,000,000	0
전라남도	20,195,000,000	20,195,000,000	17,042,000,000	647,000,000	2,506,000,000
경상북도	18,452,000,000	18,452,000,000	13,224,000,000	4,278,000,000	950,000,000
경상남도	20,599,000,000	20,599,000,000	17,830,000,000	2,569,000,000	200,000,000

( 단위 : 원 )

시도별 집행실적					
교 부 액	전년도 이월액	예산현액	지 출 액	다음연도 이월액	불 용 액
230,171,000,000	120,697,000,000	350,868,000,000	106,584,000,000	243,125,000,000	1,159,000,000
12,880,000,000	6,540,000,000	19,420,000,000	8,838,000,000	10,573,000,000	9,000,000
28,279,000,000	13,365,000,000	41,644,000,000	5,711,000,000	35,933,000,000	0
7,363,000,000	1,784,000,000	9,147,000,000	2,506,000,000	6,641,000,000	0
6,607,000,000	5,729,000,000	12,336,000,000	4,157,000,000	8,002,000,000	177,000,000
22,816,000,000	8,860,000,000	31,676,000,000	4,683,000,000	26,993,000,000	0
5,987,000,000	4,435,000,000	10,422,000,000	2,550,000,000	7,869,000,000	3,000,000
6,670,000,000	2,308,000,000	8,978,000,000	2,076,000,000	6,902,000,000	0
36,862,000,000	17,635,000,000	54,497,000,000	17,583,000,000	36,884,000,000	30,000,000
16,679,000,000	8,727,000,000	25,406,000,000	12,656,000,000	12,735,000,000	15,000,000
6,285,000,000	2,505,000,000	8,790,000,000	2,327,000,000	6,461,000,000	2,000,000
13,719,000,000	10,705,000,000	24,424,000,000	6,061,000,000	17,951,000,000	412,000,000
17,928,000,000	5,272,000,000	23,200,000,000	7,796,000,000	15,402,000,000	2,000,000
17,042,000,000	11,215,000,000	28,257,000,000	7,806,000,000	20,002,000,000	449,000,000
13,224,000,000	11,510,000,000	24,734,000,000	7,783,000,000	16,950,000,000	1,000,000
17,830,000,000	10,107,000,000	27,937,000,000	14,051,000,000	13,827,000,000	59,000,000

체육진흥시설지원(지역자율)사업

구 분	중앙관서 결산				
	예 산 액	예 산 현 액	교 부 액	다음연도 이월액	불 용 액
합 계	185,298,000,000	185,298,000,000	165,857,000,000	19,441,000,000	0
서울특별시	11,961,000,000	11,961,000,000	11,961,000,000	0	0
부산광역시	1,708,000,000	1,708,000,000	1,708,000,000	0	0
대구광역시	5,925,000,000	5,925,000,000	5,925,000,000	0	0
인천광역시	9,689,000,000	9,689,000,000	9,689,000,000	0	0
광주광역시	2,029,000,000	2,029,000,000	2,029,000,000	0	0
대전광역시	1,400,000,000	1,400,000,000	1,400,000,000	0	0
경기도	18,333,000,000	18,333,000,000	18,333,000,000	0	0
강원도	16,425,000,000	16,425,000,000	10,643,000,000	5,782,000,000	0
충청북도	14,739,000,000	14,739,000,000	9,620,000,000	5,119,000,000	0
충청남도	14,745,000,000	14,745,000,000	11,753,000,000	2,992,000,000	0
전라북도	15,848,000,000	15,848,000,000	10,300,000,000	5,548,000,000	0
전라남도	30,859,000,000	30,859,000,000	30,859,000,000	0	0
경상북도	20,855,000,000	20,855,000,000	20,855,000,000	0	0
경상남도	20,782,000,000	20,782,000,000	20,782,000,000	0	0



( 단위 : 원 )

시도별 집행실적					
교 부 액	전년도 이월액	예산현액	지 출 액	다음연도 이월액	불 용 액
165,857,000,000	64,053,000,000	229,910,000,000	99,152,000,000	125,935,000,000	4,823,000,000
11,961,000,000	3,511,000,000	15,472,000,000	10,496,000,000	4,361,000,000	615,000,000
1,708,000,000	0	1,708,000,000	957,000,000	700,000,000	51,000,000
5,925,000,000	0	5,925,000,000	2,598,000,000	3,327,000,000	0
9,689,000,000	4,203,000,000	13,892,000,000	4,274,000,000	9,420,000,000	198,000,000
2,029,000,000	1,265,000,000	3,294,000,000	1,765,000,000	1,485,000,000	44,000,000
1,400,000,000	0	1,400,000,000	0	1,400,000,000	0
18,333,000,000	10,687,000,000	29,020,000,000	11,976,000,000	17,024,000,000	20,000,000
10,643,000,000	3,602,000,000	14,245,000,000	11,448,000,000	2,688,000,000	109,000,000
9,620,000,000	6,024,000,000	15,644,000,000	5,680,000,000	8,681,000,000	1,283,000,000
11,753,000,000	1,583,000,000	13,336,000,000	2,436,000,000	10,887,000,000	13,000,000
10,300,000,000	6,329,000,000	16,629,000,000	8,303,000,000	8,281,000,000	45,000,000
30,859,000,000	10,471,000,000	41,330,000,000	16,333,000,000	24,433,000,000	564,000,000
20,855,000,000	7,045,000,000	27,900,000,000	8,991,000,000	18,700,000,000	209,000,000
20,782,000,000	9,333,000,000	30,115,000,000	13,895,000,000	14,548,000,000	1,672,000,000

폐산업시설 등 유희공간 문화재생사업(지역자율)사업

구 분	중앙관서 결산				
	예 산 액	예 산 현 액	교 부 액	다음연도 이월액	불 용 액
합 계	10,690,000,000	10,690,000,000	10,290,000,000	0	400,000,000
인천광역시	2,100,000,000	2,100,000,000	2,100,000,000	0	0
광주광역시	1,410,000,000	1,410,000,000	1,410,000,000	0	0
경기도	1,110,000,000	1,110,000,000	1,110,000,000	0	0
충청남도	1,550,000,000	1,550,000,000	1,550,000,000	0	0
전라남도	3,620,000,000	3,620,000,000	3,620,000,000	0	0
경상북도	250,000,000	250,000,000	250,000,000	0	0
경상남도	250,000,000	250,000,000	250,000,000	0	0
이월 및 불용	400,000,000	400,000,000	0	0	400,000,000

( 단위 : 원 )

시도별 집행실적					
교 부 액	전년도 이월액	예산현액	지 출 액	다음연도 이월액	불 용 액
10,290,000,000	0	10,290,000,000	1,361,000,000	8,929,000,000	0
2,100,000,000	0	2,100,000,000	81,000,000	2,019,000,000	0
1,410,000,000	0	1,410,000,000	183,000,000	1,227,000,000	0
1,110,000,000	0	1,110,000,000	24,000,000	1,086,000,000	0
1,550,000,000	0	1,550,000,000	175,000,000	1,375,000,000	0
3,620,000,000	0	3,620,000,000	676,000,000	2,944,000,000	0
250,000,000	0	250,000,000	109,000,000	141,000,000	0
250,000,000	0	250,000,000	113,000,000	137,000,000	0
0	0	0	0	0	0

3대문화권 생태관광기반 조성(지역지원)사업

구 분	중앙관서 결산				
	예 산 액	예 산 현 액	교 부 액	다음연도 이월액	불 용 액
합 계	32,232,000,000	44,653,000,000	35,619,000,000	0	9,034,000,000
대구광역시	12,381,000,000	24,802,000,000	23,979,000,000	0	823,000,000
경상북도	19,851,000,000	19,851,000,000	11,640,000,000	0	8,211,000,000

( 단위 : 원 )

시도별 집행실적

교 부 액	전년도 이월액	예산현액	지 출 액	다음연도 이월액	불 용 액
35,619,000,000	77,369,000,000	112,988,000,000	63,752,000,000	17,499,000,000	31,737,000,000
23,979,000,000	7,739,000,000	31,718,000,000	14,219,000,000	17,499,000,000	0
11,640,000,000	69,630,000,000	81,270,000,000	49,533,000,000	0	31,737,000,000

문화도시 조성(지역지원)사업

구 분	중앙관서 결산				
	예 산 액	예 산 현 액	교 부 액	다음연도 이월액	불 용 액
합 계	18,000,000,000	18,000,000,000	18,000,000,000	0	0
부산광역시	1,400,000,000	1,400,000,000	1,400,000,000	0	0
인천광역시	1,500,000,000	1,500,000,000	1,500,000,000	0	0
경기도	1,500,000,000	1,500,000,000	1,500,000,000	0	0
강원도	4,500,000,000	4,500,000,000	4,500,000,000	0	0
충청북도	1,600,000,000	1,600,000,000	1,600,000,000	0	0
충청남도	1,400,000,000	1,400,000,000	1,400,000,000	0	0
전라북도	1,500,000,000	1,500,000,000	1,500,000,000	0	0
경상북도	1,600,000,000	1,600,000,000	1,600,000,000	0	0
경상남도	1,500,000,000	1,500,000,000	1,500,000,000	0	0
제주특별자치도	1,500,000,000	1,500,000,000	1,500,000,000	0	0

( 단위 : 원 )

시도별 집행실적

교 부 액	전년도 이월액	예산현액	지 출 액	다음연도 이월액	불 용 액
18,000,000,000	0	18,000,000,000	14,642,000,000	3,358,000,000	0
1,400,000,000	0	1,400,000,000	1,218,000,000	182,000,000	0
1,500,000,000	0	1,500,000,000	1,277,000,000	223,000,000	0
1,500,000,000	0	1,500,000,000	892,000,000	608,000,000	0
4,500,000,000	0	4,500,000,000	3,663,000,000	837,000,000	0
1,600,000,000	0	1,600,000,000	1,360,000,000	240,000,000	0
1,400,000,000	0	1,400,000,000	1,177,000,000	223,000,000	0
1,500,000,000	0	1,500,000,000	1,479,000,000	21,000,000	0
1,600,000,000	0	1,600,000,000	1,137,000,000	463,000,000	0
1,500,000,000	0	1,500,000,000	1,025,000,000	475,000,000	0
1,500,000,000	0	1,500,000,000	1,414,000,000	86,000,000	0

기업도시 진입도로 지원(지역지원)사업

구 분	중앙관서 결산				
	예 산 액	예 산 현 액	교 부 액	다음연도 이월액	불 용 액
합 계	40,069,000,000	40,069,000,000	40,069,000,000	0	0
충청남도	5,000,000,000	5,000,000,000	5,000,000,000	0	0
전라남도	35,069,000,000	35,069,000,000	35,069,000,000	0	0



( 단위 : 원 )

시도별 집행실적					
교 부 액	전년도 이월액	예산현액	지 출 액	다음연도 이월액	불 용 액
40,069,000,000	5,717,000,000	45,786,000,000	28,724,000,000	16,578,000,000	484,000,000
5,000,000,000	3,927,000,000	8,927,000,000	5,000,000,000	3,443,000,000	484,000,000
35,069,000,000	1,790,000,000	36,859,000,000	23,724,000,000	13,135,000,000	0

중부내륙권 관광개발(지역지원)사업

구 분	중앙관서 결산				
	예 산 액	예 산 현 액	교 부 액	다음연도 이월액	불 용 액
합 계	8,846,000,000	8,846,000,000	8,846,000,000	0	0
강원도	4,475,000,000	4,475,000,000	4,475,000,000	0	0
충청북도	2,605,000,000	2,605,000,000	2,605,000,000	0	0
경상북도	1,766,000,000	1,766,000,000	1,766,000,000	0	0

( 단위 : 원 )

시도별 집행실적					
교 부 액	전년도 이월액	예산현액	지 출 액	다음연도 이월액	불 용 액
8,846,000,000	4,645,000,000	13,491,000,000	5,305,000,000	8,186,000,000	0
4,475,000,000	544,000,000	5,019,000,000	844,000,000	4,175,000,000	0
2,605,000,000	2,032,000,000	4,637,000,000	1,886,000,000	2,751,000,000	0
1,766,000,000	2,069,000,000	3,835,000,000	2,575,000,000	1,260,000,000	0

한반도생태평화벨트 조성(지역지원)사업

구 분	중앙관서 결산				
	예 산 액	예 산 현 액	교 부 액	다음연도 이월액	불 용 액
합 계	11,518,000,000	11,518,000,000	6,502,000,000	0	5,016,000,000
인천광역시	398,000,000	398,000,000	398,000,000	0	0
경기도	5,414,000,000	5,414,000,000	398,000,000	0	5,016,000,000
강원도	5,706,000,000	5,706,000,000	5,706,000,000	0	0

( 단위 : 원 )

---

시도별 집행실적

---

교 부 액	전년도 이월액	예산현액	지 출 액	다음연도 이월액	불 용 액
6,502,000,000	7,018,000,000	13,520,000,000	8,625,000,000	4,625,000,000	270,000,000
398,000,000	900,000,000	1,298,000,000	652,000,000	646,000,000	0
398,000,000	3,233,000,000	3,631,000,000	3,103,000,000	258,000,000	270,000,000
5,706,000,000	2,885,000,000	8,591,000,000	4,870,000,000	3,721,000,000	0

---

서부내륙권 광역관광개발(지역지원)사업

구 분	중앙관서 결산				
	예 산 액	예 산 현 액	교 부 액	다음연도 이월액	불 용 액
합 계	41,144,000,000	42,944,000,000	32,524,000,000	0	10,420,000,000
세종특별자치시	1,600,000,000	2,400,000,000	2,360,000,000	0	40,000,000
충청남도	19,581,000,000	20,181,000,000	10,801,000,000	0	9,380,000,000
전라북도	19,963,000,000	20,363,000,000	19,363,000,000	0	1,000,000,000

( 단위 : 원 )

시도별 집행실적

교 부 액	전년도 이월액	예산현액	지 출 액	다음연도 이월액	불 용 액
32,524,000,000	22,109,000,000	54,633,000,000	19,929,000,000	29,686,000,000	5,018,000,000
2,360,000,000	935,000,000	3,295,000,000	337,000,000	2,958,000,000	0
10,801,000,000	10,246,000,000	21,047,000,000	7,544,000,000	10,990,000,000	2,513,000,000
19,363,000,000	10,928,000,000	30,291,000,000	12,048,000,000	15,738,000,000	2,505,000,000

충청유교문화권 광역관광개발(지역지원)사업

구 분	중앙관서 결산				
	예 산 액	예 산 현 액	교 부 액	다음연도 이월액	불 용 액
합 계	24,178,000,000	26,988,000,000	20,118,000,000	0	6,870,000,000
대전광역시	2,890,000,000	3,090,000,000	200,000,000	0	2,890,000,000
세종특별자치시	200,000,000	200,000,000	200,000,000	0	0
충청북도	8,403,000,000	9,953,000,000	9,553,000,000	0	400,000,000
충청남도	12,685,000,000	13,745,000,000	10,165,000,000	0	3,580,000,000



( 단위 : 원 )

시도별 집행실적					
교 부 액	전년도 이월액	예산현액	지 출 액	다음연도 이월액	불 용 액
20,118,000,000	4,821,000,000	24,939,000,000	3,025,000,000	21,914,000,000	0
200,000,000	520,000,000	720,000,000	378,000,000	342,000,000	0
200,000,000	0	200,000,000	65,000,000	135,000,000	0
9,553,000,000	446,000,000	9,999,000,000	1,045,000,000	8,954,000,000	0
10,165,000,000	3,855,000,000	14,020,000,000	1,537,000,000	12,483,000,000	0

문화시설 확충(제주)사업

구 분	중앙관서 결산				
	예 산 액	예 산 현 액	교 부 액	다음연도 이월액	불 용 액
합 계	2,650,000,000	2,650,000,000	2,650,000,000	0	0
제주특별자치도	2,650,000,000	2,650,000,000	2,650,000,000	0	0

( 단위 : 원 )

시도별 집행실적					
교 부 액	전년도 이월액	예산현액	지 출 액	다음연도 이월액	불 용 액
2,650,000,000	226,000,000	2,876,000,000	291,000,000	2,585,000,000	0
2,650,000,000	226,000,000	2,876,000,000	291,000,000	2,585,000,000	0

체육진흥시설지원(제주특별자치도계정)사업

구 분	중앙관서 결산				
	예 산 액	예 산 현 액	교 부 액	다음연도 이월액	불 용 액
합 계	1,000,000,000	1,000,000,000	1,000,000,000	0	0
제주특별자치도	1,000,000,000	1,000,000,000	1,000,000,000	0	0

( 단위 : 원 )

시도별 집행실적					
교 부 액	전년도 이월액	예산현액	지 출 액	다음연도 이월액	불 용 액
1,000,000,000	5,837,000,000	6,837,000,000	1,517,000,000	5,320,000,000	0
1,000,000,000	5,837,000,000	6,837,000,000	1,517,000,000	5,320,000,000	0

제주관광진흥지원(제주특별자치도계정)사업

구 분	중앙관서 결산				
	예 산 액	예 산 현 액	교 부 액	다음연도 이월액	불 용 액
합 계	8,806,000,000	8,806,000,000	8,806,000,000	0	0
제주특별자치도	8,806,000,000	8,806,000,000	8,806,000,000	0	0

( 단위 : 원 )

시도별 집행실적					
교 부 액	전년도 이월액	예산현액	지 출 액	다음연도 이월액	불 용 액
8,806,000,000	0	8,806,000,000	8,806,000,000	0	0
8,806,000,000	0	8,806,000,000	8,806,000,000	0	0

문화시설 확충(세종)사업

구 분	중앙관서 결산				
	예 산 액	예 산 현 액	교 부 액	다음연도 이월액	불 용 액
합 계	698,000,000	698,000,000	651,000,000	0	47,000,000
세종특별자치시	698,000,000	698,000,000	651,000,000	0	47,000,000



( 단위 : 원 )

시도별 집행실적					
교 부 액	전년도 이월액	예산현액	지 출 액	다음연도 이월액	불 용 액
651,000,000	600,000,000	1,251,000,000	1,156,000,000	92,000,000	3,000,000
651,000,000	600,000,000	1,251,000,000	1,156,000,000	92,000,000	3,000,000

체육진흥시설지원(세종특별자치시계정)사업

구 분	중앙관서 결산				
	예 산 액	예 산 현 액	교 부 액	다음연도 이월액	불 용 액
합 계	3,800,000,000	3,800,000,000	3,800,000,000	0	0
세종특별자치시	3,800,000,000	3,800,000,000	3,800,000,000	0	0

( 단위 : 원 )

시도별 집행실적					
교 부 액	전년도 이월액	예산현액	지 출 액	다음연도 이월액	불 용 액
3,800,000,000	0	3,800,000,000	1,009,000,000	2,791,000,000	0
3,800,000,000	0	3,800,000,000	1,009,000,000	2,791,000,000	0

폐산업시설 등 유희공간 문화재생사업(세종)사업

구 분	중앙관서 결산				
	예 산 액	예 산 현 액	교 부 액	다음연도 이월액	불 용 액
합 계	150,000,000	150,000,000	150,000,000	0	0
세종특별자치시	150,000,000	150,000,000	150,000,000	0	0

( 단위 : 원 )

시도별 집행실적						
교 부 액	전년도 이월액	예산현액	지 출 액	다음연도 이월액	불 용 액	
150,000,000	0	150,000,000	60,000,000	82,000,000	8,000,000	
150,000,000	0	150,000,000	60,000,000	82,000,000	8,000,000	

## 보조금 집행내역(총괄) (Breakdown of Gov't Subsidy, Total)

구 분 Classification	합계 Total				민간에 대한 경상보조 Current Subsidy to Private				자치단체에 대 Current Local	
	중앙관서		보조사업자		중앙관서		보조사업자		중앙관서	
	예산현액	교부액	예산현액	실집행액	예산현액	교부액	예산현액	실집행액	예산현액	교부액
<b>합 계 Total</b>	<b>2,226,375</b>	<b>2,134,549</b>	<b>2,442,892</b>	<b>1,792,185</b>	<b>1,293,019</b>	<b>1,287,431</b>	<b>1,317,874</b>	<b>1,168,652</b>	<b>145,131</b>	<b>143,389</b>
<b>&lt;일반회계&gt; General Account</b>	1,468,243	1,457,491	1,509,060	1,299,605	1,254,617	1,249,500	1,278,495	1,137,913	102,500	101,588
문화체육관광부 Ministry of Culture, Sports and Tourism	1,468,243	1,457,491	1,509,060	1,299,605	1,254,617	1,249,500	1,278,495	1,137,913	102,500	101,588
<b>&lt;기타특별회계&gt; Special Account</b>	758,132	677,059	933,832	492,580	38,402	37,932	39,379	30,739	42,631	41,801
아시아문화중심도시 조성특별회계 Construction of Cultural Hub City of Asia S/A	93,548	91,606	79,899	61,556	38,002	37,532	38,979	30,357	10,366	9,966
문화체육관광부 Ministry of Culture, Sports and Tourism	93,548	91,606	79,899	61,556	38,002	37,532	38,979	30,357	10,366	9,966
국가균형발전특별회계 Balanced National Development S/A	664,584	585,453	853,933	431,024	400	400	400	382	32,265	31,835
문화체육관광부 Ministry of Culture, Sports and Tourism	664,584	585,453	853,933	431,024	400	400	400	382	32,265	31,835

단위 : 백만원  
(In million won)

한 경상보조 Subsidy to Gov't		민간에 대한 자본보조 Capital subsidy to Private Sector				자치단체에 대한 자본보조 Capital Subsidy to Local Gov't				해외이전 Transfer to Abroad			
보조사업자		중앙관서		보조사업자		중앙관서		보조사업자		중앙관서		보조사업자	
예산현액	실집행액	예산현액	교부액	예산현액	실집행액	예산현액	교부액	예산현액	실집행액	예산현액	교부액	예산현액	실집행액
144,189	122,767	39,359	39,259	48,752	34,246	746,466	662,908	932,077	466,519	2,400	1,562	2,400	1,562
101,588	85,579	39,359	39,259	48,752	34,246	69,367	65,582	80,225	41,866	2,400	1,562	2,400	1,562
101,588	85,579	39,359	39,259	48,752	34,246	69,367	65,582	80,225	41,866	2,400	2,400	2,400	2,400
42,601	37,188	0	0	0	0	677,099	597,326	851,852	424,653	0	0	0	0
9,966	9,966	0	0	0	0	45,180	44,108	30,954	21,233	0	0	0	0
9,966	9,966	0	0	0	0	45,180	44,108	30,954	21,233	0	0	0	0
32,635	27,222	0	0	0	0	631,919	553,218	820,898	403,420	0	0	0	0
32,635	27,222	0	0	0	0	631,919	553,218	820,898	403,420	0	0	0	0

## 보조금 집행내역

### Breakdown of Gov't Subsidy, FY2021

구분 Classification	보조사업명 Subsidized Project	중앙관서				
		예산액 Budget	예산현액 Real Budget	교부액 Expenditure	이월액 Carry-over	불용액 Not-used
	<b>합계 Total</b>	<b>4,715,014</b>	<b>4,732,527</b>	<b>4,596,689</b>	<b>41,302</b>	<b>94,536</b>
일반회계 General Account	소계 Sub-Total	1,468,041	1,468,243	1,457,491	0	10,753
	○ 종교문화활동지원(민간·경상) Promotion of Sound Religious Activities	17,315	17,285	14,490	0	2,796
	○ 종교문화활동지원(지자체·경상) Promotion of Sound Religious Activities	1,772	1,772	1,772	0	0
	○ 전통종교문화유산보존(민간·경상) Preservation of Traditional Religious Heritage	4,956	4,956	4,673	0	283
	○ 전통종교문화유산보존(지자체·경상) Preservation of Traditional Religious Heritage	3,000	3,000	2,993	0	7
	○ 전통종교문화유산보존(지자체·자본) Preservation of Traditional Religious Heritage	19,250	19,250	18,989	0	261
	○ 종교문화시설건립(민간·자본) Constructional Assistance for Religious Facilities	100	100	0	0	100
	○ 종교문화시설건립(지자체·자본) Constructional Assistance for Religious Facilities	12,311	12,311	10,967	0	1,344



(단위:백만원 In million won)

보조사업자							
이월액 Carry-over	불용액 Not-used	교부액 Budget	예산현액 Real Budget	지출액 Expenditur e	보조목적 Purpose	보조 비율 (%) Rate	비고 Remarks
41,302	94,536	4,596,689	5,446,479	3,733,261			
0	10,753	1,457,491	1,509,060	1,299,605			
0	2,796	14,490	14,490	14,490	종교화합, 종교문화활동 지원 등	정액	민간경상보조 (320-01)
0	0	1,772	1,772	1,772	종교화합, 종교문화활동 지원 등	80	자치단체경상보 조(330-01)
0	283	4,673	4,673	4,673	종교 기록문화유산 아카 이브 구축 등	정액	민간경상보조 (320-01)
0	7	2,993	2,993	2,993	전통사찰 방재시스템 유 지보수	50	자치단체경상보 조(330-01)
0	261	18,989	24,771	15,990	전통사찰 보수정비 및 방 재시스템 구축 지원	50	자치단체자본보 조(330-03)
0	100	0	0	0	10.27법난기념관 건립 지원	정액	민간자본보조 (320-07)
0	1,344	10,967	19,828	5,699	종교문화시설건립 지원	30	자치단체자본보 조(330-03)

구 분 Classification	보조사업명 Subsidized Project	중앙관서				
		예산액 Budget	예산현액 Real Budget	교부액 Expenditure	이월액 Carry-over	불용액 Not-used
	◎ 법난심의위원회 운영(민간·경상) Events for 10.27. buddhist persecution anniversary	180	180	180	0	0
	◎ 문화산업정책개발 및 평가(민간·경상) Development and evaluation of cultural industry policy	2,646	2,646	2,646	0	0
	◎ 문화콘텐츠 국제협력 및 수출기반조성(민간·경상) International Cooperation and Exports in the Cultural Content Industries	41,021	41,021	41,011	0	10
	◎ 문화콘텐츠 투자활성화(민간·경상) Promotion of Cultural content investment	1,680	1,680	1,680	0	0
	◎ 콘텐츠산업 생태계 조성(민간·경상) Supporting an Ecosystem based Content Industry	48,155	48,155	48,155	0	0
	◎ 지역콘텐츠산업 균형발전 지원(민간·경상) Support for a balanced growth of local content industries	49,730	49,730	49,730	0	0
	◎ 영상콘텐츠산업 육성(민간·경상) Promotion of Film & Video Content industry	26,522	26,522	26,499	0	23
	◎ 영상콘텐츠산업 육성(지자체·자본) Promotion of Film & Video Content industry	900	900	900	0	0

(단위:백만원 In million won)

## 보조사업자

이월액 Carry-over	불용액 Not-used	교부액 Budget	예산현액 Real Budget	지출액 Expendit ure	보조목적 Purpose	보조 비율 (%) Rate	비고 Remarks
0	0	180	180	180	10.27법난기념행사 지원	정액	민간경상보조 (320-01)
0	0	2,646	2,646	2,397	콘텐츠산업 정책수립을 위한 기초자료 제공, 콘 텐츠산업 제반 정보 체계 적 구축 등	정액	민간경상보조 (320-01)
0	10	41,011	41,011	37,111	문화콘텐츠 해외 수출지 원 및 한류 해외진출을 위 한 사업 추진	정액	민간경상보조 (320-01)
0	0	1,680	0	0	콘텐츠기업 투융자 활성 화를 위한 기반조성 사업 추진	정액	민간경상보조 (320-01)
0	0	48,155	48,155	40,365	콘텐츠 창작자 및 창업지 원, 콘텐츠 인재양성을 통한 선순환 콘텐츠산업 생태계 조성	정액	민간경상보조 (320-01)
0	0	49,730	49,730	48,178	콘텐츠산업의 지역간 격 차해소 및 균형발전 도 모, 지역의 새로운 일자 리 창출로 지역경제 활성화	정액	민간경상보조 (320-01)
0	23	26,499	26,499	24,349	영상산업, 애니메이션산 업, 캐릭터산업 육성	정액	민간경상보조 (320-01)
0	0	900	900	495	지역 영상문화 인프라 구 축	50	자치단체경상보 조(330-01)

구 분 Classification	보조사업명 Subsidized Project	중앙관서				
		예산액 Budget	예산현액 Real Budget	교부액 Expenditure	이월액 Carry-over	불용액 Not-used
	◎ 영상콘텐츠산업 육성(지자체·경상) Promotion of Film & Video Content industry	1,000	1,000	0	0	1,000
	◎ 음악산업 및 대중문화산업 육성(민간·경상) Promotion of Popular culture contents industry	77,163	77,163	77,163	0	0
	◎ 음악산업 및 대중문화산업 육성(지자체·경상) Promotion of Popular culture contents industry	2,650	2,650	2,650	0	0
	◎ 게임산업육성(민간·경상) Promotion of Game Industry	63,222	63,222	61,507	0	1,715
	◎ 게임산업육성(민간·자본) Promotion of Game Industry	1,300	1,300	1,300	0	0
	◎ 실감형 콘텐츠산업 육성(민간·경상) Promotion of Virtual Reality contents industry	49,020	49,020	49,020	0	0
	◎ 한국콘텐츠진흥원 지원(민간·경상) Support for the Korea Creative Content Agency	37,831	37,831	37,831	0	0
	◎ 한국영상자료원 지원(민간·경상) Support for the Korean Film Archive	13,929	13,929	13,929	0	0

(단위:백만원 In million won)

보조사업자

이월액 Carry-over	불용액 Not-used	교부액 Budget	예산현액 Real Budget	지출액 Expenditur e	보조목적 Purpose	보조 비율 (%) Rate	비고 Remarks
0	1,000	0	0	0	지역 영상문화 진흥	50	자치단체자본보조(330-03)
0	0	77,163	77,163	65,399	? 음악산업 콘텐츠 창작 기반 강화 및 활성화 지원, 해외진출 지원? 대중문화예술산업 기반조성 및 대중문화예술인 권익 보호	정액	민간경상보조(320-01)
0	0	2,650	2,650	684	음악산업 콘텐츠 창작기반 강화 및 활성화 지원	정액, 정률(50)	자치단체경상보조(330-01)
0	1,715	61,507	61,507	46,624	문화콘텐츠산업 중 부가가치와 성장가능성이 높은 게임산업 육성을 통한 국내 게임산업 성장 및 국제 경쟁력 강화	정액	민간경상보조(320-01)
0	0	1,300	1,300	666	문화콘텐츠산업 중 부가가치와 성장가능성이 높은 게임산업 육성을 통한 국내 게임산업 성장 및 국제 경쟁력 강화	정액	민간자본보조(320-07)
0	0	49,020	78,263	56,505	실감형 콘텐츠 산업 육성	정액	민간경상보조(320-01)
0	0	37,831	37,831	36,353	문화산업전문기관인 한국콘텐츠진흥원의 안정적인 기관 운영을 통한 콘텐츠 산업계 효율적 지원 체계 구축	정액	민간경상보조(320-01)
0	0	13,929	13,929	13,741	한국영상자료원 경상비, 사업비 지원	정액	민간경상보조(320-01)

구 분 Classification	보조사업명 Subsidized Project	중앙관서				
		예산액 Budget	예산현액 Real Budget	교부액 Expenditure	이월액 Carry-over	불용액 Not-used
	◎ 영상물등급위원회 지원(민간·경상) Support for the Korea Media Rating Board	3,819	3,819	3,819	0	0
	◎ 게임물관리위원회 지원(민간·경상) Support for the Game Rating and Administration Committee	12,634	12,634	12,634	0	0
	◎ 패션문화산업 육성(민간·경상) Promotion of Designer in Fashion Industry	8,860	8,860	8,860	0	0
	◎ 만화산업 육성(민간·경상) Promotion of Comics & Webtoon Industry	17,050	17,050	17,050	0	0
	◎ 만화산업 육성(지자체·자본) Promotion of Comics & Webtoon Industry	4,000	4,000	4,000	0	0
	◎ 이야기산업 활성화(민간·경상) Promotion of Story Industry	5,078	5,078	5,078	0	0
	◎ 한국저작권위원회 지원(민간·경상) Supporting the Korea Copyright Commission	14,325	14,325	14,325	0	0

(단위:백만원 In million won)

## 보조사업자

이월액 Carry-over	불용액 Not-used	교부액 Budget	예산현액 Real Budget	지출액 Expenditure	보조목적 Purpose	보조 비율 (%) Rate	비고 Remarks
0	0	3,819	3,819	3,185	영상물등급위원회 경상비, 사업비 지원	정액	민간경상보조 (320-01)
0	0	12,634	12,634	12,454	독립적이고 전문적인 게임물관리위원회 운영 지원 등을 통해 게임물 등급분류의 전문성, 객관성 및 예측가능성을 강화하고 이를 통해 게임물의 윤리성과 공공성 확보 등	정액	민간경상보조 (320-01)
0	0	8,860	8,860	6,835	디자이너 창작지원, 역량 강화, 해외진출 지원 및 산업기반 조성 지원을 통한 패션문화산업 육성	정액	민간경상보조 (320-01)
0	0	17,050	17,050	14,912	창작지원, 기업육성, 인재양성, 해외진출 지원 및 산업기반 조성 지원을 통한 만화산업 육성	정액	민간경상보조 (320-01)
0	0	4,000	4,000	4,000	만화 산업기반 조성 지원을 통한 만화산업 육성	정액	자치단체자본보조 (330-03)
0	0	5,078	5,078	4,286	국내 이야기산업 진흥 및 기반 조성	정액	민간경상보조 (320-01)
0	0	14,325	14,325	13,808	환경변화에 효과적으로 대응하는 기관운영과 저작권 관련 분쟁조정, 심의, 감정, 저작물 등록 등 저작권 관련 대국민 서비스를 통해 건전한 저작물 이용환경 조성	정액	민간경상보조 (320-01)

구 분 Classification	보조사업명 Subidized Project	중앙관서				
		예산액 Budget	예산현액 Real Budget	교부액 Expenditure	이월액 Carry-over	불용액 Not-used
	◎ 저작권 문화기반 조성(민간·경상)  Establishing Cultural Basis for Copyright Protection	6,319	6,319	6,319	0	0
	◎ 저작권 문화기반 조성(민간·자본)  Establishing Cultural Basis for Copyright Protection	8,338	8,338	8,338	0	0
	◎ 저작권보호활동 활성화(민간·경상)  Reinforcing Copyright Protection Activities	23,975	23,975	23,975	0	0
	◎ 저작권 기술 및 표준화 지원(민간·경상)  Supporting Copyright Technology and Standardization	1,596	1,596	1,596	0	0
	◎ 저작권 유통 지원 및 이용 활성화(민간·경상)  Supporting Copyright Transaction and Promoting Use of Copyrighted Materials	9,292	9,292	9,292	0	0
	◎ 국가디지털콘텐츠식별체계 구축(경보화)(민간·경상)  Universal Content Identifier(UCI) Building	1,567	1,567	1,567	0	0



(단위:백만원 In million won)

## 보조사업자

이월액 Carry-over	불용액 Not-used	교부액 Budget	예산현액 Real Budget	지출액 Expenditure	보조목적 Purpose	보조 비율 (%) Rate	비고 Remarks
0	0	6,319	6,319	5,888	저작권 교육과 홍보를 통해 저작권의 순기능에 대한 공감대를 형성하고, 정적인 인식을 제고하고, 자율적으로 저작권을 준수하는 문화 확산	정액	민간경상보조 (320-01)
0	0	8,338	8,338	516	저작권 전문 교육시설을 건립하여 열린 저작권 교육기반 조성 및 남부권 유 청소년에게 저작권 문화 예술 교육 참여기회 제공	정액	민간자본보조 (320-07)
0	0	23,975	23,975	19,218	국내외 저작권 보호를 위한 침해 대응 보호조치 및 합법적 유통환경 조성	정액	민간경상보조 (320-01)
0	0	1,596	1,596	1,526	저작권 기술 성능평가, 표준화지원 및 실효성 있는 기술적 조치 확산을 위한 기반을 마련, 건전한 고안전한 저작물 유통환경 조성	정액	민간경상보조 (320-01)
0	0	9,292	9,292	8,782	저작권 유통시장의 편의성·투명성 제고, 자유이용 저작물의 이용활성화를 통한 문화산업발전 기반 마련	정액	민간경상보조 (320-01)
0	0	1,567	1,567	1,503	국가디지털콘텐츠식별체계(UCI)의 보급 확대로 콘텐츠 유통시장 활성화 도모 및 시장파급력이 높은 사업모델을 지원하여 유통환경 조성	정액	민간경상보조 (320-01)

구분 Classification	보조사업명 Subsidized Project	중앙관서				
		예산액 Budget	예산현액 Real Budget	교부액 Expenditure	이월액 Carry-over	불용액 Not-used
	○ 저작권 정보관리 및 서비스(정보화)(민간·경상)	2,390	2,390	2,390	0	0
	Supporting Copyright Information Management and Service(Informationization)					
	○ 미디어산업 기반구축(민간·경상)	2,028	2,028	2,028	0	0
	Building a basic system of Media industry					
	○ 방송영상콘텐츠 제작지원(민간·경상)	33,278	33,278	33,213	0	65
	Supporting Content Production in Broadcast					
	○ 방송영상콘텐츠 제작지원(민간·자본)	4,751	4,751	4,751	0	0
	Supporting Content Production in Broadcast					
	○ 방송영상콘텐츠 제작지원(지자체·경상)	700	700	700	0	0
	Supporting Content Production in Broadcast					
	○ 방송영상콘텐츠 제작지원(지자체·자본)	4,900	4,900	4,900	0	0
	Supporting Content Production in Broadcast					
	○ 국제방송 지원(민간·경상)	10,938	10,938	10,938	0	0
	Supporting of International Broadcasting					

(단위:백만원 In million won)

보조사업자

이월액 Carry-over	불용액 Not-used	교부액 Budget	예산현액 Real Budget	지출액 Expenditur e	보조목적 Purpose	보조 비율 (%) Rate	비고 Remarks
0	0	2,390	2,390	2,364	민간 및 공공개발사업의 기록 및 안전성 연구페이지 부3.0화 환경에 맞는 보제공 서비스	정액	민간경상보조 (320-01)
0	0	2,028	2,028	1,960	잡지산업기반구축도모 및 여문집중도파악, 미디어진흥을 위한 정책수립에 활용	정액	민간경상보조 (320-01)
0	65	33,213	33,213	30,148	영세한 방송제작사 등 대 상 우수 방송영상콘텐츠 제작지원 및 해외진출 활 성화 지원	정액	민간경상보조 (320-01)
0	0	4,751	4,751	1,669	방송영상독립제작사들이 공동으로 활용 가능한 양질의 방송영상콘텐츠 제작인프라 구축 및 운영	정액	민간자본보조 (320-07)
0	0	700	700	657	방송콘텐츠 해외수출 증 대를 위하여 국제마켓의 국내 개최 지원, 비즈매칭 등을 통하여 방송 관련 기 업 수출지원 및 국산 우수 방송콘텐츠 홍보	정액	자치단체경상보 조 (330-01)
0	0	4,900	4,900	0	영상콘텐츠를 통한 신산 업 육성 및 영상산업 경쟁 력 강화	70	자치단체자본보 조 (330-03)
0	0	10,938	10,938	10,938	국제방송교류재단 인건비	정액	민간경상보조 (320-01)

구 분 Classification	보조사업명 Subidized Project	중앙관서				
		예산액 Budget	예산현액 Real Budget	교부액 Expenditure	이월액 Carry-over	불용액 Not-used
	○ 국제방송 지원(민간·자본)	10,606	10,606	10,606	0	0
	Supporting of International Broadcasting					
	○ 광고산업 활성화(민간·경상)	659	659	659	0	0
	Promotion of Advertising Industry					
	○ 광고산업 활성화(지자체·경상)	540	540	540	0	0
	Promotion of Advertising Industry					
	○ 출판산업육성(민간·경상)	23,078	23,078	23,078	0	0
	Promotion of Book Publication					
	○ 한국출판문화산업진흥원 지원(민간·경상)	13,167	13,167	13,167	0	0
	Support for Publication Industry Promotion Agency of Korea					
	○ 국민독서문화증진 지원(민간·경상)	6,589	6,589	6,589	0	0
	Supporting promotion of reading					
	○ 문화정책개발 및 진흥(민간·경상)	2,982	2,982	2,982	0	0
	Development and Promotion of Cultural Policy					
	○ 문화정책개발 및 진흥(지자체·경상)	540	540	540	0	0
	Development and Promotion of Cultural Policy					
	○ 인문정신문화 사회적 확산 지원(민간·경상)	9,700	9,700	9,700	0	0
	Promotion of Humanities					

(단위:백만원 In million won)

## 보조사업자

이월액 Carry-over	불용액 Not-used	교부액 Budget	예산현액 Real Budget	지출액 Expenditure	보조목적 Purpose	보조 비율 (%) Rate	비고 Remarks
0	0	10,606	10,606	10,605	국제방송교류재단 노후 기반시설 개 보수 및 재단 경영·인사·회계·방송 전반의 정보화시스템 구축	정액	민간자본보조 (320-07)
0	0	659	659	616	1인 광고콘텐츠 창작자 양성	정액	민간경상보조 (320-01)
0	0	540	540	511	부산국제광고제 개최	정액	자치단체경상보 조(330-01)
0	0	23,078	23,078	17,583	출판문화산업진흥법 제4 조 내지 제8조, 인쇄문화 산업진흥법 제4조 내지 제9조 추진	정액	민간경상보조 (320-01)
0	0	13,167	13,167	11,428	출판문화산업진흥법 제 16조(한국출판문화산업 진흥원의 설치 등), 제21 조(경비 보조) 추진	정액	민간경상보조 (320-01)
0	0	6,589	6,589	6,508	독서문화진흥법 제3보 내 지 제5조 추진	정액	민간경상보조 (320-01)
0	0	2,982	3,369	2,695	문화다양성 보호 및 증진 사업 운영	정액	민간경상보조 (320-01)
0	0	540	540	535	문화다양성 축제 매프 지 원, 문화다양성 연구학교 운영	정액	자치단체경상보 조(330-01)
0	0	9,700	10,427	8,585	길위의 인문학 등 인문정 신문화 향유 프로그램 운 영	정액	민간경상보조 (320-01)

구 분 Classification	보조사업명 Subidized Project	중앙관서				
		예산액 Budget	예산현액 Real Budget	교부액 Expenditure	이월액 Carry-over	불용액 Not-used
	◎ 국제방송 지원(민간·자본)	10,606	10,606	10,606	0	0
	Supporting of International Broadcasting					
	◎ 광고산업 활성화(민간·경상)	659	659	659	0	0
	Promotion of Advertising Industry					
	◎ 광고산업 활성화(지자체·경상)	540	540	540	0	0
	Promotion of Advertising Industry					
	◎ 출판산업육성(민간·경상)	23,078	23,078	23,078	0	0
	Promotion of Book Publication					
	◎ 한국출판문화산업진흥원 지원(민간·경상)	13,167	13,167	13,167	0	0
	Support for Publication Industry Promotion Agency of Korea					
	◎ 국민독서문화증진 지원(민간·경상)	6,589	6,589	6,589	0	0
	Supporting promotion of reading					
	◎ 문화정책개발 및 진흥(민간·경상)	2,982	2,982	2,982	0	0
	Development and Promotion of Cultural Policy					
	◎ 문화정책개발 및 진흥(지자체·경상)	540	540	540	0	0
	Development and Promotion of Cultural Policy					
	◎ 인문정신문화 사회적 확산 지원(민간·경상)	9,700	9,700	9,700	0	0
	Promotion of Humanities					

(단위:백만원 In million won)

## 보조사업자

이월액 Carry-over	불용액 Not-used	교부액 Budget	예산현액 Real Budget	지출액 Expenditure	보조목적 Purpose	보조 비율 (%) Rate	비고 Remarks
0	0	10,606	10,606	10,605	국제방송교류재단 노후 기반시설 개 보수 및 재단 경영·인사·회계·방송 전반의 정보화시스템 구축	정액	민간자본보조 (320-07)
0	0	659	659	616	1인 광고콘텐츠 창작자 양성	정액	민간경상보조 (320-01)
0	0	540	540	511	부산국제광고제 개최	정액	자치단체경상보 조(330-01)
0	0	23,078	23,078	17,583	출판문화산업진흥법 제4 조 내지 제8조, 인쇄문화 산업진흥법 제4조 내지 제9조 추진	정액	민간경상보조 (320-01)
0	0	13,167	13,167	11,428	출판문화산업진흥법 제 16조(한국출판문화산업 진흥원의 설치 등), 제21 조(경비 보조) 추진	정액	민간경상보조 (320-01)
0	0	6,589	6,589	6,508	독서문화진흥법 제3보 내 지 제5조 추진	정액	민간경상보조 (320-01)
0	0	2,982	3,369	2,695	문화다양성 보호 및 증진 사업 운영	정액	민간경상보조 (320-01)
0	0	540	540	535	문화다양성 축제 매프 지 원, 문화다양성 연구학교 운영	정액	자치단체경상보 조(330-01)
0	0	9,700	10,427	8,585	길위의 인문학 등 인문정 신문화 향유 프로그램 운 영	정액	민간경상보조 (320-01)

구 분 Classification	보조사업명 Subsidized Project	중앙관서				
		예산액 Budget	예산현액 Real Budget	교부액 Expenditure	이월액 Carry-over	불용액 Not-used
	◎ 인문정신문화 사회적 확산 지원(지자체·경상)  Promotion of Humanities	300	300	300	0	0
	◎ 한국어 진흥기반 조성 및 확산(민간·경상)  Creating and Spreading the Foundation for Korean Promotion	63,959	63,959	63,959	0	0
	◎ 국학진흥 정책기반 조성 (민간·경상)  Establishing foundation for promotion of Korean studies	11,837	11,837	11,837	0	0
	◎ 국학진흥 정책기반 조성 (지자체·경상)  Establishing foundation for promotion of Korean studies	200	200	200	0	0
	◎ 동학농민혁명 정신선양(민 간·경상)  Memorial Events support on Donghak Peasants Revolution	3,954	3,954	3,954	0	0
	◎ 동학농민혁명 정신선양(민 간·자본)  Memorial Events support on Donghak Peasants Revolution	7,144	7,144	7,144	0	0
	◎ 동학농민혁명 정신선양(지 자체·경상)  Memorial Events support on Donghak Peasants Revolution	200	200	200	0	0
	◎ 동학농민혁명 정신선양(지 자체·자본)  Memorial Events support on Donghak Peasants Revolution	500	500	500	0	0
	◎ 전통생활문화 진흥(민간· 경상)  Traditional Cultural Promotion	3,925	3,925	3,925	0	0



(단위:백만원 In million won)

## 보조사업자

이월액 Carry-over	불용액 Not-used	교부액 Budget	예산현액 Real Budget	지출액 Expenditure	보조목적 Purpose	보조 비율 (%) Rate	비고 Remarks
0	0	300	300	296	인문가치 포럼 운영 등	정액	자치단체경상보조(330-01)
0	0	63,959	63,959	58,174	한국어 보급 확대 및 세계화, 공공언어 개선 지원 등	정액	민간경상보조(320-01)
0	0	11,837	11,837	10,648	국학진흥 정책기반 조성	정액	민간경상보조(320-01)
0	0	200	200	108	국학진흥 정책기반 조성	정액	자치단체경상보조(330-01)
0	0	3,954	4,272	2,075	동학농민혁명기념재단 운영	정액	민간경상보조(320-01)
0	0	7,144	16,637	13,901	동학농민혁명기념공원 조성	정액	민간자본보조(320-07)
0	0	200	200	82	부안 백산성지 조성 및 세계시민혁명의 전당 건립	정액	자치단체경상보조(330-01)
0	0	500	500	0	고창농민혁명 성지화	50	자치단체자본보조(330-03)
0	0	3,925	3,925	2,799	전통·생활문화 진흥을 통해 국내외 전통문화에 대한 우수성을 알리고 현대에 접목, 창조적으로 계승 발전	정액	민간경상보조(320-01)

구 분 Classification	보조사업명 Subidized Project	중앙관서				
		예산액 Budget	예산현액 Real Budget	교부액 Expenditure	이월액 Carry-over	불용액 Not-used
	◎ 전통생활문화 진흥(지자체·자본) Traditional Cultural Promotion	300	300	200	0	100
	◎ 전통생활문화 진흥(지자체·경상) Traditional Cultural Promotion	700	700	0	0	700
	◎ 전통스토리 계승 및 활용(민간·경상) Application and succession of folk tales	2,178	2,178	2,178	0	0
	◎ 전통스토리 계승 및 활용(지자체·경상) Application and succession of folk tales	10,236	10,236	10,236	0	0
	◎ 전통문화 창업 및 융합 활성화(민간·경상) Promotion of Foundation and Convergence for Traditional Culture	3,950	3,950	3,950	0	0
	◎ 개도국 문화자원 역량강화(ODA)(민간·경상) Strengthening Cultural Capacity in Developing Countries	659	659	659	0	0
	◎ 국제문화 정책지원(민간·경상) International Cultural Policy Support	7,742	7,742	7,601	0	141
	◎ 국제문화 정책지원(지자체·경상) International Cultural Policy Support	600	600	600	0	0
	◎ 국제문화교류 전담기관 운영지원(민간·경상) Management Support for the Agency Responsible for International Cultural Exchange	2,060	2,060	2,060	0	0

(단위:백만원 In million won)

보조사업자

이월액 Carry-over	불용액 Not-used	교부액 Budget	예산현액 Real Budget	지출액 Expenditure	보조목적 Purpose	보조 비율 (%) Rate	비고 Remarks
0	100	200	200	200	전국 윗놀이 대회 개최 지원	50	자치단체경상보조(330-01)
0	700	0	0	0	한국문화원형 콘텐츠 체험 전시관 건립 설계비	70	자치단체자본보조(330-03)
0	0	2,178	2,178	2,029	아름다운이야기할머니 사업 운영	정액	민간경상보조(320-01)
0	0	10,236	10,236	7,451	아름다운이야기할머니 파견활동	70	자치단체경상보조(330-01)
0	0	3,950	3,950	2,702	전통문화 청년창업 지원, 전통문화 산업활용 기반 구축	정액	민간경상보조(320-01)
0	0	659	659	445	ODA수원국 문화역량 강화	정액	민간경상보조(320-01)
0	141	7,601	7,601	4,834	국제문화 교류	정액	민간경상보조(320-01)
0	0	600	600	591	한중일 동아시아문화도시 교류	정액	자치단체경상보조(330-01)
0	0	2,060	2,060	2,038	국제문화교류 전담기관 운영비 지원	정액	민간경상보조(320-01)

구 분 Classification	보조사업명 Subsidized Project	중앙관서				
		예산액 Budget	예산현액 Real Budget	교부액 Expenditure	이월액 Carry-over	불용액 Not-used
	◎ 문화예술단체 운영지원(민간·경상) Subsidy to the National arts organizations	70,267	70,267	70,267	0	0
	◎ 예술의전당 지원(민간·경상) Subsidy to the Seoul Arts Center	14,364	14,364	14,364	0	0
	◎ 예술의전당 리모델링(민간·자본) Remodeling of Seoul Art Center	7,120	7,120	7,120	0	0
	◎ 공연예술 진흥기반 조성(민간·경상) Foundation Construction of Performing Arts Promotion	63,255	63,255	63,255	0	0
	◎ 문화예술 인프라 구축(지자체·자본) Construction of Culture & Art Infrastructure	7,086	7,086	7,086	0	0
	◎ 공연예술창작거점 조성(민간·경상) Making Base of Creation for Performing Art	1,360	1,360	1,360	0	0
	◎ 예술창작활동 지원(민간·경상) Support for creative action of arts	8,460	8,460	8,460	0	0
	◎ 예술인 창작안전망 구축(민간·경상) Support for Korean artists welfare	85,532	85,532	85,532	0	0
	◎ 함께누리 지원(민간·경상) Support for Culture& Art for the all beyond Physical and Mental Challenges	20,648	20,648	20,648	0	0

(단위:백만원 In million won)

## 보조사업자

이월액 Carry-over	불용액 Not-used	교부액 Budget	예산현액 Real Budget	지출액 Expenditur e	보조목적 Purpose	보조 비율 (%) Rate	비고 Remarks
0	0	70,267	70,267	68,443	문화예술단체 운영 지원을 통한 국민 문화 향유 기회 확대 등	정액	민간경상보조 (320-01)
0	0	14,364	14,364	13,657	예술의전당 사업 지원을 통한 기초예술 활성화 및 저변확대	정액	민간경상보조 (320-01)
0	0	7,120	7,120	6,889	예술의전당 노후시설 개 선을 통한 쾌적하고 안전 한 관람환경 조성	정액	민간자본보조 (320-07)
0	0	63,255	63,255	59,191	공연예술 창작기반을 마 련하여 예술진흥 기여	정액	민간경상보조 (320-01)
0	0	7,086	7,086	3,080	지역 간 문화 격차 해소 및 부족한 문화시설 확충	50	자치단체자본보 조(330-03)
0	0	1,360	1,360	1,070	전통공연예술 분야의 창·제작 공간 및 제반 환 경을 조성	정액	민간경상보조 (320-01)
0	0	8,460	8,460	8,460	기초예술 분야 창작역량 강화를 통한 문화예술진 흥 기반 구축	정액	민간경상보조 (320-01)
0	0	85,532	85,532	85,092	예술인의 직업적 지위와 권리 보호를 통해 예술인 의 안정적인 창작 여건 조 성	정액	민간경상보조 (320-01)
0	0	20,648	20,648	13,107	장애인 예술역량 강화 및 장애인 공연예술단 지원	정액	민간경상보조 (320-01)

구 분 Classification	보조사업명 Subidized Project	중앙관서				
		예산액 Budget	예산현액 Real Budget	교부액 Expenditur e	이월액 Carry-over	불용액 Not-used
	◎ 예술의 산업화 추진(민 간·경상) Support for industrialization of art	14,602	14,602	14,602	0	0
	◎ 한국문학번역원 지원(민 간·경상) Subsidy to the Literature Transiation Institute of Korea	12,185	12,185	12,185	0	0
	◎ 온라인미디어 예술활동지 원(민간·경상) Support for Art Activity of Online Media	4,930	4,930	4,930	0	0
	◎ 공공디자인 및 공예문화 진흥(민간·경상) Promotiong Design and Space Culture	13,341	13,341	13,341	0	0
	◎ 공공디자인 및 공예문화진 흥(지자체·경상) Promotiong Design and Space Culture	850	850	850	0	0
	◎ 미술진흥기반구축(민간· 경상) Support of art promotion	7,390	7,390	7,390	0	0
	◎ 미술진흥기반구축(지자 체·경상) Support of art promotion	500	500	315	0	185
	◎ 문화예술교육 활성화(민 간·경상) Assisting cultural & art education	103,474	103,474	103,474	0	0
	◎ 문화예술교육 활성화(지자 체·경상) Assisting cultural & art education	23,878	23,878	23,578	0	300
	◎ 문화예술교육 활성화(지자 체·자본) Assisting cultural & art education	4,500	4,500	4,500	0	0

(단위:백만원 In million won)

## 보조사업자

이월액 Carry-over	불용액 Not-used	교부액 Budget	예산현액 Real Budget	지출액 Expenditure	보조목적 Purpose	보조 비율 (%) Rate	비고 Remarks
0	0	14,602	14,602	13,975	예술산업 지원을 통한 예술시장 활성화	정액	민간경상보조 (320-01)
0	0	12,185	12,185	12,185	한국문학 세계화를 위한 번역, 국제 교류, 인력양성, 문학한류 추진	정액	민간경상보조 (320-01)
0	0	4,930	4,930	4,756	온라인 예술 콘텐츠 제작 지원	정액	민간경상보조 (320-01)
0	0	13,341	13,341	12,118	디자인 및 공간문화진흥	정액	민간경상보조 (320-01)
0	0	850	850	680	국제 문화예술행사 개최도 시시각각 이미지개선	50	자치단체경상보조 (330-01)
0	0	7,390	7,390	6,712	미술진흥기반구축	정액	민간경상보조 (320-01)
0	185	315	315	267	서예비엔날레전용관 건립 지원	30	자치단체경상보조 (330-01)
0	0	103,474	103,474	94,334	학교, 사회, 지역 문화예술교육의 원활한 운영 및 활성화	정액	민간경상보조 (320-01)
0	300	23,578	23,578	23,578	학교, 사회, 지역 문화예술교육의 원활한 운영 및 활성화	50	자치단체경상보조 (330-01)
0	0	4,500	4,500	4,500	지역 문화예술교육전용시설 조성 등을 통해 문화예술교육 접근성 등 향상	50	자치단체 자본보조 (330-03)

구 분 Classification	보조사업명 Subsidized Project	중앙관서				
		예산액 Budget	예산현액 Real Budget	교부액 Expenditure	이월액 Carry-over	불용액 Not-used
	○ 문화예술교육ODA(민간·경상)  Assistance for Education of the Culture & Arts in Developing Countries(ODA)	384	384	384	0	0
	○ 대국민 소통 활성화 지원(민간·경상)  Activation of people-centered communication	582	582	582	0	0
	○ 도서관 정책개발 및 서비스환경개선(민간·경상)  Improvement of the environment for the advanced libraries and future-oriented service	460	460	460	0	0
	○ 도서관 정책개발 및 서비스환경개선(지자체·경상)  Improvement of the environment for the advanced libraries and future-oriented service	420	420	417	0	3
	○ 도서관 정책개발 및 서비스환경개선(지자체·자본)  Improvement of the environment for the advanced libraries and future-oriented service	4,890	4,890	4,416	0	474
	○ 해외공공도서관 조성(ODA)(민간·경상)  The establishment of overseas small library(ODA)	540	540	540	0	0
	○ 박물관·미술관 진흥지원(민간·경상)  Supporting promotion of museum	9,437	9,437	9,437	0	0
	○ 박물관·미술관 진흥지원(지자체·자본)  Supporting promotion of museum	10,000	10,000	9,994	0	6



(단위:백만원 In million won)

## 보조사업자

이월액 Carry-over	불용액 Not-used	교부액 Budget	예산현액 Real Budget	지출액 Expenditure	보조목적 Purpose	보조 비율 (%) Rate	비고 Remarks
0	0	384	384	347	개발도상국가 문화예술교육 매개자, 일반인, 학생 대상 문화예술교육 경험 제공	정액	민간경상보조 (320-01)
0	0	582	582	579	국민 의견을 듣고, 전문 가 등 민간과 적극 협력하 는 '공감형 홍보' 추진 을 통한 국정성과 체감 확 산	정액	민간경상보조 (320-01)
0	0	460	460	441	사서자격증 발급 지원 등	정액	민간경상보조 (320-01)
0	3	417	417	357	도서관 다문화 서비스 지 원 등	50, 70	자치단체경상보 조(330-01)
0	474	4,416	4,416	4,028	U-도서관 운영 지원 등	50, 70	자치단체자본보 조(330-03)
0	0	540	540	357	ODA 사업 지원	정액	민간경상보조 (320-01)
0	0	9,437	9,437	8,492	사람박물관미술관 등 지 원을 통한 국민문화향유 권 확대 지원	정액	민간경상보조 (320-01)
0	6	9,994	9,994	4,373	사람박물관미술관 등 지 원을 통한 국민문화향유 권 확대 지원	정액	자치단체자본보 조(330-03)

구 분 Classification	보조사업명 Subidized Project	중앙관서				
		예산액 Budget	예산현액 Real Budget	교부액 Expenditur e	이월액 Carry-over	불용액 Not-used
	◎ 박물관·미술관 진흥지원 (지자체·경상)	6,500	6,500	6,493	0	7
	Supporting promotion of museum					
	◎ 박물관·미술관 진흥지원 (해외·경상)	3,400	2,400	1,562	0	838
	Supporting promotion of museum					
	◎ 국민문화향유권 확대(지자체·경상)	18,844	18,844	18,574	0	270
	Enlargementing Right of enjoyment of Culture					
	◎ 지역문화 진흥(민간·경상)	14,152	14,152	14,067	0	85
	Promotion of regional culture					
	◎ 지역문화 진흥(지자체·경상)	370	370	330	0	40
	Promotion of regional culture					
	◎ 어르신 문화프로그램 운영 (민간·경상)	2,529	2,529	2,529	0	0
	Managing Cultural Programs for Seniors					
	◎ 국민문화활동지원(민간·경상)	22,066	22,066	22,066	0	0
	Support of National cultural activities					
	◎ 국민문화활동지원(지자체·경상)	3,600	3,600	3,600	0	0
	Support of National cultural activities					
	◎ 지역문화기반시설 구축(지자체·경상)	400	400	400	0	0
	local cultural infrastructure building					

(단위:백만원 In million won)

## 보조사업자

이월액 Carry-over	불용액 Not-used	교부액 Budget	예산현액 Real Budget	지출액 Expenditure	보조목적 Purpose	보조 비율 (%) Rate	비고 Remarks
0	7	6,493	6,493	4,177	사립박물관미술관 등 지 원을 통한 국민문화향유 권 확대 지원	정액	자치단체경상보 조(330-01)
0	838	1,562	0	0	공립박물관미술관 실감형 콘텐츠 구축지원	50	해외경상보조 (340-01)
0	270	18,574	18,574	17,429	공공도서관 개관시간 연 장지원	50	자치단체경상보 조(330-01)
0	85	14,067	14,067	13,104	지역의 문화 자원 발굴? 활용 및 지역문화 네트워크 구축을 통한 지역 문화 경쟁력 제고	정액	민간경상보조 (320-01)
0	40	330	330	328	지역의 문화 자원 발굴? 활용 및 지역문화 네트워크 구축을 통한 지역 문화 경쟁력 제고	정액, 50	자치단체경상보 조(330-01)
0	0	2,529	2,529	2,457	어르신들의 건전한 여가 활동 및 문화향유 증진을 통한 삶의 질 향상	정액	민간경상보조 (320-01)
0	0	22,066	22,066	22,066	문화가 있는 날 활성화	정액	민간경상보조 (320-01)
0	0	3,600	3,600	3,388	문화가 있는 날 활성화	50	자치단체경상보 조(330-01)
0	0	400	400	0	문화유산의 보존·계승 및 이용촉진과 국민의 문 화향유 증진	정액	자치단체경상보 조(330-01)

구 분 Classification	보조사업명 Subsidized Project	중앙관서				
		예산액 Budget	예산현액 Real Budget	교부액 Expenditure	이월액 Carry-over	불용액 Not-used
	◎ 지역문화기반시설 구축(민간·경상) local cultural infrastructure building	481	481	481	0	0
	◎ 지역문화통합정보시스템 구축	6,998	6,998	6,998	0	0
	◎ 박물관문화재단지원(민간·경상) Support for Cultural Foundation of National Museum of Korea	2,648	3,850	3,850	0	0
	◎ 국가이미지 홍보(민간·경상) The Promotion of the National Image	1,570	1,570	1,570	0	0
	◎ 국립장애인도서관 운영(지자체·자본) Operation of National Library for the Disabled	200	200	200	0	0
	◎ 관광지 방역·수용태세 개선지원(지자체·경상) Support for Improving prevention of epidemics and preparation of reception	25,200	25,200	25,200	0	0
	◎ 개발도상국 관광지도자 벤치마킹 사업연수(ODA)(민간·경상) Training Program for Toursim Leaders of Korea's Fellow Countries	1,068	1,068	1,068	0	0
	◎ 여행업 경쟁력 강화(민간·경상) Competitiveness reinforcement of Travel business	2,000	2,000	2,000	0	0

(단위:백만원 In million won)

## 보조사업자

이월액 Carry-over	불용액 Not-used	교부액 Budget	예산현액 Real Budget	지출액 Expenditur e	보조목적 Purpose	보조 비율 (%) Rate	비고 Remarks
0	0	481	481	403	유휴공간 문화재생 사업 활성화 지원	정액	민간경상보조 (320-01)
0	0	6,998	6,998	6,205	지역과 현장에 기반한 지 역문화 통합정보 제공을 통해 지역문화 격차를 해 소할 수 있는 포용적 정책 기반 확보	정액	민간경상보조 (320-01)
0	0	3,850	3,850	3,846	문화유산의 보존·계승 및 이용촉진과 국민의 문 화향유 증진	정액	민간경상보조 (320-01)
0	0	1,570	1,570	1,553	한국문화소개행사 개최 지원으로 국가브랜드를 확산 및 해외홍보 등을 통 한 국가이미지 제고	정액	민간경상보조 (320-01)
0	0	200	200	197	공공도서관 장애인서비스 기반 조성	50	자치단체자본보 조(330-03)
0	0	25,200	25,200	19,000	코로나19로부터 안전한 여행환경을 조성하고, 국 민들의 여행 불안 심리 해 소를 위해 관광지 내 철저 한 방역 지원	100	자치단체경상보 조(330-01)
0	0	1,068	1,068	643	개발도상국 관광지도자 초청연수를 통한 역량강 화 도모 등	정액	민간경상보조 (320-01)
0	0	2,000	2,000	1,026	코로나19로 어려운 여행 업계 지원을 통한 여행업 경쟁력 강화	정액	민간경상보조 (320-01)

구 분 Classification	보조사업명 Subsidized Project	중앙관서				
		예산액 Budget	예산현액 Real Budget	교부액 Expenditure	이월액 Carry-over	불용액 Not-used
	◎ 지속가능관광 발전지원 사업(ODA)(민간·경상) Project for Developing Tourism and Capacity Building of Human Resource in Mongolia	2,389	2,389	2,389	0	0
	◎ MICE산업 디지털 전문인력 지원(민간·경상) Support of digital professional in the MICE Industry	4,500	4,500	4,500	0	0
	◎ 공연관광 디지털 전문인력 지원(민간·경상) Support of digital professional in Korea performance tourism	2,700	2,700	2,700	0	0
	◎ 생활체육활성화 지원(민간·경상) Promoting Sports	1,436	1,436	1,436	0	0
	◎ 재해복구비(체육)(지자체·자본) Disaster Recovery(Sports Facilities)	0	30	30	0	0
	◎ 정책기반 통계 생산 및 관리(민간·경상) Production and Management of Statistics for Policy	1,641	1,641	1,641	0	0
	◎ 양성평등 문화 확산(민간·경상) Spread of Gender Equality Culture	454	454	454	0	0
	◎ 한국문화정보원 운영(정보화)(민간·경상) Management of Korea Culture Information Service Agency	8,577	8,577	8,577	0	0

(단위:백만원 In million won)

## 보조사업자

이월액 Carry-over	불용액 Not-used	교부액 Budget	예산현액 Real Budget	지출액 Expenditur e	보조목적 Purpose	보조 비율 (%) Rate	비고 Remarks
0	0	2,389	2,389	0	개발도상국 관광산업 발전 지원	정액	민간경상보조 (320-01)
0	0	4,500	4,500	4,389	디지털 전문인력 지원을 통한 마이스산업 경쟁력 강화	정액	민간경상보조 (320-01)
0	0	2,700	2,700	2,585	디지털 전문인력 지원을 통한 공연관광 업계 지원 및 활성화	정액	민간경상보조 (320-01)
0	0	1,436	1,436	1,358	체육지도자 양성을 통한 생활체육 활성화 추진	정액	민간경상보조 (320-01)
0	0	30	30	0	재난피해체육시설복구	50	자치단체자본보조 (330-03)
0	0	1,641	1,641	1,579	문화체육관광 종합영역의 신규통계 개발 및 작성	100	민간경상보조 (320-01)
0	0	454	454	453	문화체육관광 분야 양성 평등 문화 환경 조성 및 성희롱성폭력 예방근절	정액	민간경상보조 (320-01)
0	0	8,577	8,577	7,909	문체부 소속·공공기관 대상 문화정보화 관련 사업 및 정보화 전문기술 지원, 대국민 대상 문화정보 통합서비스, 산업활용 문화데이터 구축을 통한 민간 산업 활성화 지원	정액	민간경상보조 (320-01)

구 분 Classification	보조사업명 Subidized Project	중앙관서				
		예산액 Budget	예산현액 Real Budget	교부액 Expenditure	이월액 Carry-over	불용액 Not-used
	◎ 문화정보자원 안전관리체계 구축(정보화)(민간·경상)	664	664	664	0	0
	Building of safety management system for Cultural information resources(Informationization)					
	◎ 5g 기반 실감형 전시 플랫폼 구축(민간·경상)	1,904	1,904	1,904	0	0
	Building a Virtual Display Platform based of 5G					
	◎ 지능형 멀티 문화정보 큐레이팅봇 구축(민간·경상)	1,500	1,500	1,500	0	0
	Creating a Inteligent Curating Bot for Multiply Cultural Information					
아시아문화중심도시 조성특별회계		93,548	93,548	91,606	0	1,942
Construction of Cultural Hub City of Asia S/A	소 계 Sub-Total					
	◎ 문화중심도시조성 및 운영(민간·경상)	90	90	90	0	0
	Creation and Surpport for the Culture Hub City					
	◎ 문화중심도시조성 및 운영(지자체·자본)	13,154	13,154	13,154	0	0
	Creation and Surpport for the Culture Hub City					
	◎ 문화중심도시육성(지자체)(지자체·경상)	10,366	10,366	9,966	0	400
	Promotion of the Culture Hub City					
	◎ 문화중심도시육성(지자체)(지자체·자본)	32,026	32,026	30,954	0	1,072
	Promotion of the Culture Hub City					



(단위:백만원 In million won)

## 보조사업자

이월액 Carry-over	불용액 Not-used	교부액 Budget	예산현액 Real Budget	지출액 Expenditur e	보조목적 Purpose	보조 비율 (%) Rate	비고 Remarks
0	0	664	664	548	사이버안전센터 전문인력 확보 및 업무 연속성 지원 강화를 위한 보안관제 전 담기관(문체부 훈령 457 호 제6조) 운영지원	정액	민간경상보조 (320-01)
0	0	1,904	1,904	1,651	부처별 기 구축 3D 데이 터, 실감콘텐츠의 공동활 용 및 산업적 재활용을 위 한 공공활용 플랫폼 구축 및 중소규모기관, 다중시 설 대상 시범 운영 체험시 설 구축	정액	민간경상보조 (320-01)
0	0	1,500	1,500	1,493	안내로봇(규레이션+로봇 +챗봇(AI)+실감형 미디 어)을 문화 및 관광공간 에 적용하여 비대면 문화 관람 지원 서비스 제공	정액	민간경상보조 (320-01)
0	1,942	91,606	79,899	61,556			
0	0	90	0	0	투자활성화 아이디어공모 전 콘텐츠 공모전 우수작 콘텐츠 제작비 지원	정액	민간경상보조 (320-01)
0	0	13,154	0	0	문화전당 주변도로(광산 길) 확장	정액	자치단체자본보 조(330-03)
0	400	9,966	9,966	9,966	광주를 아시아문화중심도 시로 조성	50	자치단체경상보 조(330-01)
0	1,072	30,954	30,954	21,233	광주를 아시아문화중심도 시로 조성	50	자치단체자본보 조(330-03)

구 분 Classification	보조사업명 Subsidized Project	중앙관서				
		예산액 Budget	예산현액 Real Budget	교부액 Expenditure	이월액 Carry-over	불용액 Not-used
	◎ 아시아문화전당 콘텐츠 및 운영(민간·경상)	37,912	37,912	37,442	0	470
	Contents & Programs of Culture Hub City & Support for Asian Culture Center					
국가균형발전특별회계 Balanced National Development S/A	소 계 Sub-Total	647,553	664,584	585,453	40,760	38,371
	◎ 문화시설확충(세종)(지자체·자본)	698	698	651	0	47
	Expansion of cultural facilities					
	◎ 문화시설확충및운영(지역자율)(지자체·자본)	258,074	258,074	230,171	21,319	6,584
	Operation and expansion of cultural facilities					
	◎ 폐산업시설 등 유휴공간 문화재생사업(지역자율)(지자체·경상)	1,535	1,535	1,535	0	0
	Cultural renovation of unused space like abandoned industrial properties					
	◎ 폐산업시설 등 유휴공간 문화재생사업(세종)(지자체·경상)	80	80	80	0	0
	Cultural renovation of unused space like abandoned industrial properties					
	◎ 문화도시 조성(지역지원)(민간·경상)	400	400	400	0	0
	Building Cultural City					

(단위:백만원 In million won)

## 보조사업자

이월액 Carry-over	불용액 Not-used	교부액 Budget	예산현액 Real Budget	지출액 Expenditur e	보조목적 Purpose	보조 비율 (%) Rate	비고 Remarks
0	470	37,442	38,979	30,357	콘텐츠 영등 창제작, 기관 운	정액	민간경상보조 (320-01)
40,760	38,371	585,453	853,933	431,024			
0	47	651	1,251	1,156	지역문화거점으로 활용하 기 위한 문화시설 확충을 통해 지역주민들의 문화 향유 기회 확대	40, 70	자치단체자본보 조(330-03)
21,319	6,584	230,171	350,868	106,583	지역문화거점으로 활용하 기 위한 문화시설 확충을 통해 지역주민들의 문화 향유 기회 확대	40, 70	자치단체자본보 조(330-03)
0	0	1,535	1,535	859	지역의 노후 산업단지, 폐산업시설 등을 유희공간 으로 재창조하여 지역주민 문화향유 공간 확대 및 지 역 활성화 도모	50	자치단체경상보 조(330-01)
0	0	80	80	60	지역의 노후 산업단지, 폐산업시설 등을 유희공간 으로 재창조하여 지역주민 문화향유 공간 확대 및 지 역 활성화 도모	50	자치단체경상보 조(330-01)
0	0	400	400	382	문화도시로 지정된 지자체 지원을 통해 지속 가능 한 지역발전 및 지역주민 의 문화적 삶 확산 도모	50	민간경상보조 (320-01)

구 분 Classification	보조사업명 Subsidized Project	중앙관서				
		예산액 Budget	예산현액 Real Budget	교부액 Expenditure	이월액 Carry-over	불용액 Not-used
	◎ 폐산업시설 등 유휴공간 문화재생사업(세종)(지자체·자본)  Cultural renovation of unused space like abandoned industrial properties	70	70	70	0	0
	◎ 문화시설확충(제주)(지자체·자본)  Expansion of cultural facilities	2,650	2,650	2,650	0	0
	◎ 폐산업시설 등 유휴공간 문화재생사업(지역자율) (지자체·자본)  Cultural renovation of unused space like abandoned industrial properties	9,155	9,155	8,755	0	400
	◎ 문화도시 조성(지역지원) (지자체·경상)  Building Cultural City	18,000	18,000	18,000	0	0
	◎ 3대문화권 생태관광기반 조성(지역지원)(지자체·경상)  Silla,Gaya,Confusianism culture tourism resources development	7,314	10,940	10,510	0	430
	◎ 체육진흥시설지원(세종특별자치시계정)(지자체·자본)  Building Provincial Sports Facilities(Sejong)	3,800	3,800	3,800	0	0
	◎ 3대문화권 생태관광기반 조성(지역지원)(지자체·자본)  Silla,Gaya,Confusianism culture tourism resources development	24,918	33,713	25,109	0	8,604

(단위:백만원 In million won)

## 보조사업자

이월액 Carry-over	불용액 Not-used	교부액 Budget	예산현액 Real Budget	지출액 Expenditur e	보조목적 Purpose	보조 비율 (%) Rate	비고 Remarks
0	0	70	70	0	지역의 노후 산업단지, 폐산업시설 등을 유희공간을 문화예술로 재창조하여 지역주민 문화향유 공간 확대 및 지역 활성화 도모	50	자치단체 자본보조 (330-03)
0	0	2,650	2,876	291	지역문화거점으로 활용하기 위한 문화시설 확충을 통해 지역주민들의 문화향유 기회 확대	40	자치단체 자본보조 (330-03)
0	400	8,755	8,755	502	지역의 노후 산업단지, 폐산업시설 등을 유희공간을 문화예술로 재창조하여 지역주민 문화향유 공간 확대 및 지역 활성화 도모	50	자치단체 자본보조 (330-03)
0	0	18,000	18,000	14,642	문화도시로 지정된 지자체 지원을 통해 지속 가능한 지역발전 및 지역주민의 문화적 삶 확산 도모	50	자치단체경상보조 (330-01)
0	430	10,510	10,510	10,510	대구 경북권의 자연문화 자원의 관광자원화를 통한 지역균형발전 기여	70	자치단체경상보조 (330-01)
0	0	3,800	3,800	1,009	지자체체육시설확충	30	자치단체 자본보조 (330-03)
0	8,604	25,109	102,478	53,242	대구 경북권의 자연문화 자원의 관광자원화를 통한 지역균형발전 기여	70	자치단체 자본보조 (330-03)

구 분 Classification	보조사업명 Subidized Project	중앙관서				
		예산액 Budget	예산현액 Real Budget	교부액 Expenditur e	이월액 Carry-over	불용액 Not-used
	◎ 제주관광진흥지원(제주특별자치도계정)(지자체·자본)  Promotion of Tourism(Jeju)	8,806	8,806	8,806	0	0
	◎ 체육진흥시설지원(지역자율)(지자체·자본)  Building Provincial Sports Facilities	185,298	185,298	165,857	19,441	0
	◎ 중부내륙권 관광개발(지역지원)(지자체·자본)  Tourism Resources Development in Central Inland Areas	8,846	8,846	8,846	0	0
	◎ 체육진흥시설지원(제주특별자치도계정)(지자체·자본)  Building Provincial Sports Facilities(Jeju)	1,000	1,000	1,000	0	0
	◎ 한반도생태평화벨트 조성(지역지원)(지자체·경상)  Tourism resources development in Peace Belt of Korea	1,710	1,710	1,710	0	0
	◎ 한반도생태평화벨트 조성(지역지원)(지자체·자본)  Tourism resources development in Peace Belt of Korea	9,808	9,808	4,792	0	5,016
	◎ 서부내륙권 광역관광개발(지역지원)(지자체·자본)  Tourism Resources Development in Western Inland Areas	41,144	42,944	32,524	0	10,420
	◎ 충청유교문화권 광역관광개발(지역지원)(지자체·자본)  Tourism Resources Development in Chungcheong Confucian Culture Areas	24,178	26,988	20,118	0	6,870

(단위:백만원 In million won)

보조사업자

이월액 Carry-over	불용액 Not-used	교부액 Budget	예산현액 Real Budget	지출액 Expenditur e	보조목적 Purpose	보조 비율 (%) Rate	비고 Remarks
0	0	8,806	8,806	8,806	제주MICE 다목적 복합시 설 확충을 통한 지역 관광 객수 증가 및 지역경제 활 성화	50	자치단체 자본보 조 (330-03)
19,441	0	165,857	185,298	165,857	지자체 체육시설확충	30	자치단체 자본보 조 (330-03)
0	0	8,846	13,491	5,305	중부내륙권의 우수한 관 광잠재력을 체계적으로 개발하여 지역관광성장동 력 마련	50	자치단체 자본보 조 (330-03)
0	0	1,000	6,837	1,517	지자체 체육시설확충	30	자치단체 자본보 조 (330-03)
0	0	1,710	2,510	1,151	DMZ 주변의 우수한 관광 잠재력을 체계적으로 개 발하여 지역관광성장동력 마련	50	자치단체경상보 조 (330-01)
0	5,016	4,792	11,010	7,474	DMZ 주변의 우수한 관광 잠재력을 체계적으로 개 발하여 지역관광성장동력 마련	50	자치단체 자본보 조 (330-03)
0	10,420	32,524	54,633	19,929	서부내륙권의 우수한 관 광잠재력을 체계적으로 개발하여 지역관광성장동 력 마련	50	자치단체 자본보 조 (330-03)
0	6,870	20,118	24,939	3,025	충청유교문화권의 우수한 관광잠재력을 체계적으로 개발하여 지역관광성장동 력 마련	50	자치단체 자본보 조 (330-03)

구 분 Classification	보조사업명 Subsidized Project	중앙관서				
		예산액 Budget	예산현액 Real Budget	교부액 Expenditure	이월액 Carry-over	불용액 Not-used
	◎ 기업도시 진입도로 지원 (지역자원)(지자체·자본)	40,069	40,069	40,069	0	0
	Support of Entry Road of Enterprise City					
관광진흥개발기금	소 계 Sub-Total	656,553	656,553	648,418	0	8,135
Tourism Promotion and Development Fund						
	◎ 관광자원 기반조성(민간· 경상)	1,216	1,216	1,216	0	0
	Building of tourism resources base					
	◎ 관광자원 기반조성(민간· 자본)	6,138	6,138	6,138	0	0
	Building of tourism resources base					
	◎ 관광자원 기반조성(지자 체·경상)	2,430	2,430	2,430	0	0
	Building of tourism resources base					
	◎ 관광자원 기반조성(지자 체·자본)	22,437	22,437	21,637	0	800
	Building of tourism resources base					
	◎ 전통문화체험 지원(민간· 경상)	16,248	16,248	16,248	0	0
	Supporting of experience traditional culture					
	◎ 전통문화체험 지원(민간· 자본)	11,768	11,768	11,690	0	78
	Supporting of experience traditional culture					
	◎ 전통문화체험 지원(지자 체·경상)	4,200	4,200	4,200	0	0
	Supporting of experience traditional culture					



(단위:백만원 In million won)

## 보조사업자

이월액 Carry-over	불용액 Not-used	교부액 Budget	예산현액 Real Budget	지출액 Expenditure	보조목적 Purpose	보조 비율 (%) Rate	비고 Remarks
0	0	40,069	45,786	28,724	기업도시 개발 활성화 및 국토 균형발전 도모	50	자치단체자본보 조(330-03)
0	8,135	648,418	665,679	453,936			
0	0	1,216	1,216	1,189	체계적인 관광자원개발 지원 기반 마련 및 지역 특화 관광 인프라 구축으 로 지역관광 활성화	정액	민간경상보조 (320-01)
0	0	6,138	12,738	1,416	체계적인 관광자원개발 지원 기반 마련 및 지역 특화 관광 인프라 구축으 로 지역관광 활성화	정액	민간자본보조 (320-07)
0	0	2,430	2,746	935	체계적인 관광자원개발 지원 기반 마련 및 지역 특화 관광 인프라 구축으 로 지역관광 활성화	50	자치단체경상보 조(330-01)
0	800	21,637	26,989	5,884	체계적인 관광자원개발 지원 기반 마련 및 지역 특화 관광 인프라 구축으 로 지역관광 활성화	50	자치단체자본보 조(330-03)
0	0	16,248	16,248	16,116	템플스테이 및 서원향교 문화관광프로그램 지원	90	민간경상보조 (320-01)
0	78	11,690	11,690	9,635	템플스테이 및 서원향교 시설 지원	80	민간자본보조 (320-07)
0	0	4,200	4,200	2,889	선비문화체험연수 지원	정액	자치단체경상보 조(330-01)

구 분 Classification	보조사업명 Subsidized Project	중앙관서				
		예산액 Budget	예산현액 Real Budget	교부액 Expenditure	이월액 Carry-over	불용액 Not-used
	◎ 전통문화체험 지원(지자체·자본) Supporting of experience traditional culture	400	400	400	0	0
	◎ 핵심관광지 육성(민간·경상) Promotion of Core tourist destinations	7,450	7,450	7,450	0	0
	◎ 핵심관광지 육성(지자체·경상) Promotion of Core tourist destinations	2,800	2,800	2,800	0	0
	◎ 한국형 생태녹색관광 육성(민간·경상) Korean type ecological green tourism promote	8,738	8,738	8,738	0	0
	◎ 한국형 생태녹색관광 육성(지자체·경상) Korean type ecological green tourism promote	3,450	3,450	3,450	0	0
	◎ 한국형 생태녹색관광 육성(지자체·자본) Korean type ecological green tourism promote	1,925	1,925	1,908	0	17
	◎ 도시관광 및 산업관광 활성화(민간·경상) Promotion of Urban tourism and Industrial tourism	2,590	2,590	2,590	0	0
	◎ 도시관광 및 산업관광 활성화(지자체·경상) Promotion of Urban tourism and Industrial tourism	26,000	26,000	26,000	0	0
	◎ 도시관광 및 산업관광 활성화(지자체·자본) Promotion of Urban tourism and Industrial tourism	11,000	11,000	11,000	0	0

(단위:백만원 In million won)

## 보조사업자

이월액 Carry-over	불용액 Not-used	교부액 Budget	예산현액 Real Budget	지출액 Expenditure	보조목적 Purpose	보조 비율 (%) Rate	비고 Remarks
0	0	400	400	211	울산태화문화체험관 건립	22	자치단체자본보조(330-03)
0	0	7,450	7,450	6,238	통합 홍보마케팅, 지방공 연계 테마상품 운영 사 업 등을 지원	100	민간경상보조 (320-01)
0	0	2,800	2,800	2,494	지역 간 연계망 구축 및 인력양성 사업 등을 지원	50	자치단체경상보 조(330-01)
0	0	8,738	8,738	8,025	한국만의 고유한 생태녹 색관광 육성	정액	민간경상보조 (320-01)
0	0	3,450	3,450	1,482	한국만의 고유한 생태녹 색관광 육성	50	자치단체경상보 조(330-01)
0	17	1,908	1,908	813	한국만의 고유한 생태녹 색관광 육성	50	자치단체자본보 조(330-03)
0	0	2,590	2,590	1,497	관광거점도시 육성 및 지 역관광 콘텐츠 개발을 통 한 지역관광 활성화	정액	민간경상보조 (320-01)
0	0	26,000	26,000	4,519	관광거점도시 육성 및 지 역관광 콘텐츠 개발을 통 한 지역관광 활성화	50	자치단체경상보 조(330-01)
0	0	11,000	11,000	132	관광거점도시 육성 및 지 역관광 콘텐츠 개발을 통 한 지역관광 활성화	50	자치단체자본보 조(330-03)

구 분 Classification	보조사업명 Subidized Project	중앙관서				
		예산액 Budget	예산현액 Real Budget	교부액 Expenditure	이월액 Carry-over	불용액 Not-used
	○ 관광안내체계구축지원(민간·경상) Supporting tourism information system	7,981	7,981	7,981	0	0
	○ 관광안내체계구축지원(지자체·자본) Supporting tourism information system	400	400	400	0	0
	○ 문화관광해설사육성(민간·경상) promoting culture tourism guide	366	366	366	0	0
	○ 문화관광해설사육성(지자체·경상) promoting culture tourism guide	9,590	9,590	9,540	0	50
	○ 문화관광축제지원(민간·경상) Support for Culture & Tourism Festival	3,191	3,191	3,191	0	0
	○ 문화관광축제지원(지자체·경상) Support for Culture & Tourism Festival	1,000	1,000	758	0	243
	○ 국내관광역량강화(민간·경상) Strengthening of domestic tourism capacity	36,184	36,184	36,184	0	0
	○ 국내관광역량강화(지자체·경상) Strengthening of domestic tourism capacity	200	200	200	0	0
	○ 국내관광역량강화(지자체·자본) Strengthening of domestic tourism capacity	5,200	5,200	5,200	0	0
	○ 스마트관광활성화(민간·경상) Activation of smart tourism	30,092	30,092	30,092	0	0

(단위:백만원 In million won)

## 보조사업자

이월액 Carry-over	불용액 Not-used	교부액 Budget	예산현액 Real Budget	지출액 Expenditur e	보조목적 Purpose	보조 비율 (%) Rate	비고 Remarks
0	0	7,981	7,981	7,981	관광안내체계 구축지원	정액	민간경상보조 (320-01)
0	0	400	400	400	관광안내체계 구축지원	50	자치단체자본보 조(330-03)
0	0	366	366	366	문화관광해설사 운영 지 원	정액	민간경상보조 (320-01)
0	50	9,540	9,590	9,540	문화관광해설사 운영 지 원	50	자치단체경상보 조(330-01)
0	0	3,191	3,191	1,869	우수한 지역축제를 관광 자원으로 육성	정액	민간경상보조 (320-01)
0	243	758	758	694	우수한 지역축제를 관광 자원으로 육성	50	자치단체경상보 조(330-01)
0	0	36,184	36,184	26,755	국내관광캠페인 및 관광 상품개발 등	정액	민간경상보조 (320-01)
0	0	200	200	173	레저스포츠관광 활성화	50	자치단체경상보 조(330-01)
0	0	5,200	5,200	2,015	열린관광 환경조성 및 레 저스포츠관광 활성화	50	자치단체자본보 조(330-03)
0	0	30,092	30,092	24,965	ICT와 관광의 융복합을 통한 맞춤형 관광서비스 제공	정액	민간경상보조 (320-01)

구 분 Classification	보조사업명 Subsidized Project	중앙관서				
		예산액 Budget	예산현액 Real Budget	교부액 Expenditure	이월액 Carry-over	불용액 Not-used
	◎ 국내여행 활성화 지원 (민간·경상)	41,800	41,800	41,800	0	0
	Activation of Korea Tourism					
	◎ 융복합 관광서비스 사업화 지원 (R&D) (민간·경상)	2,901	2,901	2,901	0	0
	Support for commercializing convergence tourism service					
	◎ 공간정보기반 실감형콘텐츠 융복합 및 혼합현실 제공 기술개발(R&D) (민간·경상)	1,095	1,095	1,095	0	0
	Research and development for realistic content based on spatial data					
	◎ 외래관광객유치 마케팅 활성화 지원 (민간·경상)	55,198	55,198	53,401	0	1,797
	Supporting Marketing Activities to Increase International Tourist Arrivals					
	◎ 외래관광객유치 마케팅 활성화 지원 (해외·경상)	126	126	100	0	26
	Supporting Marketing Activities to Increase International Tourist Arrivals					
	◎ 한국관광 해외광고 (민간·경상)	31,958	31,958	31,958	0	0
	Promoting Korea as an International Tourism Destination through Global Advertisement etc.					
	◎ 한국관광공사 운영지원 (민간·경상)	84,647	84,647	84,647	0	0
	Management Support for Korea Tourism Organization					

(단위:백만원 In million won)

## 보조사업자

이월액 Carry-over	불용액 Not-used	교부액 Budget	예산현액 Real Budget	지출액 Expenditure	보조목적 Purpose	보조 비율 (%) Rate	비고 Remarks
0	0	41,800	41,800	1,381	코로나19로 국내외 관광객 급감에 따른 관광업, 여행업계 피해지원 및 국내여행 활성화를 통한 내수 활성화 견인	정액	민간경상보조 (320-01)
0	0	2,901	2,901	2,808	주요관광정책과 시너지효과 창출을 위한 융복합 관광서비스 연구개발	정액	민간경상보조 (320-01)
0	0	1,095	1,095	1,095	3D 공간정보 연계 실감형 관광콘텐츠 실증 기술개발	정액	민간경상보조 (320-01)
0	1,797	53,401	53,401	41,604	해외시장별 관광객 유치 활동 지원, 관광상품 개발 지원 등을 통한 외래관광객 유치 확대	정액	민간경상보조 (320-01)
0	26	100	100	100	UNWTO와의 업무협력을 통한 아태지역국 관광산업 역량강화	정액	해외경상보조 (340-01)
0	0	31,958	31,958	31,581	온·오프라인 매체 등을 활용한 한국관광 해외홍보 통한 한국관광 이미지 제고 및 방한 관광객 유치 증대	정액	민간경상보조 (320-01)
0	0	84,647	84,647	84,460	국내외 관광 진흥 기반조성을 위한 인건비 및 경상비 지원	정액	민간경상보조 (320-01)

구 분 Classification	보조사업명 Subsidized Project	중앙관서				
		예산액 Budget	예산현액 Real Budget	교부액 Expenditure	이월액 Carry-over	불용액 Not-used
	◎ 고품질 관광기반 조성(민간·경상) Building of high-quality tourism base	28,647	28,647	28,647	0	0
	◎ 고품질 관광기반 조성(지자체·경상) Building of high-quality tourism base	1,236	1,236	1,236	0	0
	◎ 고품질 관광기반 조성(지자체·자본) Building of high-quality tourism base	458	458	458	0	0
	◎ 한스타일 육성지원(민간·경상) Support for Han Style	10,473	10,473	10,473	0	0
	◎ 한국문화관광연구원 운영지원(민간·경상) Subsidy to Korea Culture & tourism institute	12,311	12,311	12,311	0	0
	◎ 문화예술 해외교류(민간·경상) International Exchange on Culture and Arts	2,657	2,657	2,157	0	500
	◎ 관광산업활성화를 위한 영화 로케이션 시범지원(민간·경상) Location Incentive for Foreign Audio-visual Works	384	384	384	0	0
	◎ 공예관광산업 육성(민간·경상) Promotion of craft tourism industry	5,896	5,896	5,896	0	0
	◎ 관광활성화 기반구축(민간·경상) Building a solid foundation to promote tourism	35,448	35,448	35,448	0	0



(단위:백만원 In million won)

## 보조사업자

이월액 Carry-over	불용액 Not-used	교부액 Budget	예산현액 Real Budget	지출액 Expendit ure	보조목적 Purpose	보조 비율 (%) Rate	비고 Remarks
0	0	28,647	28,647	14,195	고품질 관광기반 조성을 통한 관광 활성화	정액	민간경상보조 (320-01)
0	0	1,236	1,236	930	고품질 관광기반 조성을 통한 관광 활성화	50	자치단체경상보 조(330-01)
0	0	458	458	313	고품질 관광기반 조성을 통한 관광 활성화	50	자치단체자본보 조(330-03)
0	0	10,473	10,473	7,578	한복한지 등 전통문화 대 표분야 육성지원	정액	민간경상보조 (320-01)
0	0	12,311	12,311	12,163	한국문화관광연구원 인건 비, 경상비, 연구사업비 일부 지원	정액	민간경상보조 (320-01)
0	500	2,157	2,157	1,513	문화예술 해외교류	정액	민간경상보조 (320-01)
0	0	384	1,184	665	한국 영화산업의 국제적 경쟁력 확보 및 관광 연계 효과 창출	정액	민간경상보조 (320-01)
0	0	5,896	5,896	5,752	한국 공예문화산업 활성 화 및 경쟁력 강화를 위하 여 개발·창작·제작·유통·전시·소비·활용 등 가치사슬을 형성하는 시 스템 구축	정액	민간경상보조 (320-01)
0	0	35,448	38,658	22,791	외래관광객 유치확대 및 국내관광활성화	정액	민간경상보조 (320-01)

구 분 Classification	보조사업명 Subidized Project	중앙관서				
		예산액 Budget	예산현액 Real Budget	교부액 Expenditur e	이월액 Carry-over	불용액 Not-used
	○ 국민여가캠핑장조성(지자체·경상)  Leisure Camping Site Creation	450	450	420	0	30
	○ 관광활성화 기반구축(지자체·경상)  Building a solid foundation to promote tourism	2,150	2,150	2,062	0	88
	○ 국민여가캠핑장조성(지자체·자본)  Leisure Camping Site Creation	2,438	2,438	2,152	0	286
	○ 국민여가캠핑장조성(민간·경상)  Leisure Camping Site Creation	1,150	1,150	1,150	0	0
	○ 관광사업 창업 지원 및 벤처 육성(민간·경상)  Fosterage of startups in Tourism Industry	29,504	29,504	29,504	0	0
	○ 의료 및 웰니스 관광 육성(민간·경상)  Support of Medical and Wellnes Tourism	7,751	7,751	7,751	0	0
	○ 의료 및 웰니스 관광 육성(지자체·경상)  Support of Medical and Wellnes Tourism	2,400	2,400	2,400	0	0
	○ MICE산업육성지원(민간·경상)  MICE Industry Promotion Supportt	29,857	29,857	25,741	0	4,116
	○ 관광산업 인재발굴 및 전문역량강화(민간·경상)  Human resources developmnet in Tourism industry	19,996	19,996	19,891	0	105

(단위:백만원 In million won)

## 보조사업자

이월액 Carry-over	불용액 Not-used	교부액 Budget	예산현액 Real Budget	지출액 Expenditur e	보조목적 Purpose	보조 비율 (%) Rate	비고 Remarks
0	30	420	420	0	야영장 내 문화축제, 음악공연, 체험학습 등 야영장 활성화 프로그램 지원	50	자치단체경상보조(330-01)
0	88	2,062	2,565	1,497	외래관광객 유치확대 및 국내관광활성화	정액	자치단체경상보조(330-01)
0	286	2,152	2,582	1,634	야영장 안전위생시설 보수 및 야영시설 화재안전성 확보 지원	40	자치단체자본보조(330-03)
0	0	1,150	1,150	967	친환경 안전캠프 캠페인, 사업자 안전교육, 고캠핑 홈페이지 운영 등	정액	민간경상보조(320-01)
0	0	29,504	29,504	24,319	관광분야 창업 및 기업 육성 지원	정액	민간경상보조(320-01)
0	0	7,751	7,751	7,098	의료웰니스관광 해외마케팅 강화, 수용여건 개선 및 경쟁력 강화	정액	민간경상보조(320-01)
0	0	2,400	2,400	1,700	의료관광 클러스터 육성, 웰니스 관광 클러스터 육성 지원	50	자치단체경상보조(330-01)
0	4,116	25,741	25,741	22,404	지역 경제 활성화 도모 및 국가 브랜드 가치 제고	정액	민간경상보조(320-01)
0	105	19,891	19,891	9,463	관광분야 전문인력 교육 및 일자리 연계 등	정액	민간경상보조(320-01)

구 분 Classification	보조사업명 Subsidized Project	중앙관서				
		예산액 Budget	예산현액 Real Budget	교부액 Expenditure	이월액 Carry-over	불용액 Not-used
	◎ MICE산업육성지원(지자체·경상) MICE Industry Promotion Supportt	2,250	2,250	2,250	0	0
	◎ 한국관광콘텐츠 활성화(민간·경상) Activation of Korea Tourism contents	20,378	20,378	20,378	0	0
국민체육진흥기금 National Sports Promotion Fund	소 계 Sub-Total	1,542,840	1,542,840	1,510,621	0	32,219
	◎ 스포츠강좌이용권 지원(민간·경상) Sports program boucher	461	461	461	0	0
	◎ 한국도박문제관리센터 지원(민간·경상) Support of Korea Center on Gambling Problems	23,175	23,175	23,175	0	0
	◎ 스포츠강좌이용권 지원(지자체·경상) Sports program boucher	32,256	32,256	31,135	0	1,121
	◎ 생활체육 프로그램 지원(민간·경상) Promotion of Sports for all	67,615	67,615	67,197	0	418
	◎ 생활체육 프로그램 지원(지자체·경상) Promotion of Sports for all	44,281	44,281	44,273	0	8
	◎ 국민체력인증(민간·경상) National Fitness Award	5,024	5,024	5,024	0	0
	◎ 국민체력인증(지자체·경상) National Fitness Award	11,715	11,715	11,715	0	0

(단위:백만원 In million won)

## 보조사업자

이월액 Carry-over	불용액 Not-used	교부액 Budget	예산현액 Real Budget	지출액 Expenditure	보조목적 Purpose	보조 비율 (%) Rate	비고 Remarks
0	0	2,250	2,250	2,105	국제회의복합지구 활성화 지원	50	자치단체경상보조(330-01)
0	0	20,378	20,378	15,585	한류, 공연, 음식 등 다양한 한국문화를 통한 한국관광 상품화를 위한 한국관광 활성화	정액	민간경상보조(320-01)
0	32,219	1,510,621	2,035,093	1,221,205			
0	0	461	461	434	장애인 스포츠강좌이용권 운영비 지원	정액	민간경상보조(320-01)
0	0	23,175	23,175	19,794	사행산업 또는 불법사행산업으로 인한 중독 및 도박 문제와 관련한 예방치유재활사업 수행	정액	민간경상보조(320-01)
0	1,121	31,135	31,135	28,711	저소득층 유청소년, 장애인 스포츠강좌이용권 지원	70	자치단체경상보조(330-01)
0	418	67,197	67,197	53,116	생활체육 참여제고를 위한 생활체육 프로그램 지원	정액	민간경상보조(320-01)
0	8	44,273	44,273	39,925	생활체육 참여제고를 위한 생활체육지도자활동 등 지원	50	자치단체경상보조(330-01)
0	0	5,024	5,024	4,248	국민체력 수준 향상 및 체육활동 참여 동기 부여	정액	민간경상보조(320-01)
0	0	11,715	11,715	10,534	국민체력 수준 향상 및 체육활동 참여 동기 부여	정액	자치단체경상보조(330-01)

구 분 Classification	보조사업명 Subidized Project	중앙관서				
		예산액 Budget	예산현액 Real Budget	교부액 Expenditure	이월액 Carry-over	불용액 Not-used
	◎ 체육·문화예술사업의 지원(민간·경상) Support for Sports, Arts and Cultural policy	75,502	75,502	74,898	0	604
	◎ 안전한 스포츠활동 지원(민간·경상) Support for Safe sports activities	165,834	165,834	165,834	0	0
	◎ 스포츠 종목 보급(민간·경상) Distribution channel of sports events	14,578	14,578	14,578	0	0
	◎ 스포츠 종목 보급(지자체·경상) Distribution channel of sports events	1,500	1,500	1,500	0	0
	◎ 스포츠친화기업 선정지원(민간·경상) Selection and Supporting of Sports Friendly Companies	95	95	95	0	0
	◎ 국민체육센터 건립지원(민간·경상) Support for the construction of the National Sports Center	200	200	37	0	163
	◎ 국민체육센터 건립지원(지자체·자본) Support for the construction of the National Sports Center	269,032	269,032	263,532	0	5,500
	◎ 기초생활체육 저변확산 지원(지자체·자본) support for the spread of basic sports base	15,040	15,040	10,260	0	4,780
	◎ 공공체육시설 개보수 지원(지자체·자본) Renovation of public sports facilities	64,187	64,187	63,508	0	679

(단위:백만원 In million won)

## 보조사업자

이월액 Carry-over	불용액 Not-used	교부액 Budget	예산현액 Real Budget	지출액 Expenditure	보조목적 Purpose	보조 비율 (%) Rate	비고 Remarks
0	604	74,898	74,898	64,115	체육, 문화, 예술분야 육성	사업별 상이	민간경상보조 (320-01)
0	0	165,834	165,834	112,800	안전한 스포츠 환경 및 체육시설 안전시스템 구축	정액	민간경상보조 (320-01)
0	0	14,578	14,578	10,291	전통스포츠, 씨름, 바둑, 레저스포츠 등의 보급 및 저변확대를 통해 국민들의 스포츠 참여 기회 확대와 삶의 질 향상	정액, 40	민간경상보조 (320-01)
0	0	1,500	1,500	0	충주전통무예진흥시설 건립 타당성 조사연구 200백만원	40	자치단체자본보조(330-03)
0	0	95	95	89	직장인의 스포츠 활동 참여 확대 및 체력향상 도모	정액	민간경상보조 (320-01)
0	163	37	37	11	국민체육센터 수요조사 및 만족도 조사 등	정액	민간경상보조 (320-01)
0	5,500	263,532	673,215	214,606	생활체육시설 확충	정액	자치단체자본보조(330-03)
0	4,780	10,260	21,645	5,223	체육인교육센터 건립	정액	자치단체자본보조(330-03)
0	679	63,508	112,864	62,685	공공체육시설 개보수를 통한 체육활동 환경 개선	30,50, 70	자치단체자본보조(330-03)

구 분 Classification	보조사업명 Subidized Project	중앙관서				
		예산액 Budget	예산현액 Real Budget	교부액 Expenditure	이월액 Carry-over	불용액 Not-used
	○ 초등학교 스포츠강사 배치 지원(지자체·경상)	11,662	11,662	11,661	0	1
	support for the elementary school sports instructor placement					
	○ 방과후 스포츠프로그램 운영지원(민간·경상)	20,751	20,751	20,751	0	0
	support for the operation of after-school sports programs					
	○ 대한체육회 운영지원(민간·경상)	18,273	18,273	18,272	0	1
	Support for the operation of KOC(Korean Sport & Olympic Committee)					
	○ 대한체육회 운영(민간·자본)	5,000	5,000	5,000	0	0
	Support for the operation of KOC(Korean Sport & Olympic Committee)					
	○ 회원종목단체 및 지회지원(민간·경상)	39,489	39,489	39,224	0	265
	Support for the sports membership group & branch					
	○ 한국스포츠정책과학원 청사 이전(민간·경상)	285	285	285	0	0
	KISS(Korea institute of sports science) compelex relocation					
	○ 우수선수양성지원(민간·경상)	110,595	110,595	110,546	0	49
	Elite Athlete Support					



(단위:백만원 In million won)

보조사업자							
이월액 Carry-over	불용액 Not-used	교부액 Budget	예산현액 Real Budget	지출액 Expenditure	보조목적 Purpose	보조 비율 (%) Rate	비고 Remarks
0	1	11,661	11,661	11,533	초등학교에 학생들의 체육활동을 전문적으로 지도할 수 있는 강사를 배치하여 체력 증진에 기여	0.2	자치단체경상보조(330-01)
0	0	20,751	20,751	18,631	토요휴업일에 학생들의 스포츠 및 레저 활동 증진	정액	민간경상보조(320-01)
0	1	18,272	18,272	18,065	대한민국 대표 스포츠 육성기관인 대한체육회 운영비 지원을 통한 체육 활성화 기반 조성	정액	민간경상보조(320-01)
0	0	5,000	5,000	8	대한민국 대표 스포츠 육성기관인 대한체육회 운영비 지원을 통한 체육 활성화 기반 조성	정액	민간자본보조(320-07)
0	265	39,224	39,224	34,073	체육진흥 전담 조직인 종목단체 및 지방체육회에 대한 재정여건 개선 및 행정역량 강화 지원을 통해 체육단체 선진화 도모	정액	민간경상보조(320-01)
0	0	285	285	0	조선왕릉(태·강릉) 유네스코 세계문화유산 등재와 원형복원계획에 따른 한국스포츠정책과학원 토지 소유권자인 문화재청의 지속적인 청사이전 요구로 인한 과학원 신 청사 확보	정액	민간경상보조(320-01)
0	49	110,546	110,546	88,621	국가대표 훈련지원 및 우수선수 육성시스템 구축(후보-청소년-꿈나무)을 통한 국제대회 우수성 달성 여건 마련, 국가대표 선수들의 경기력 향상을 위한 최적의 훈련환경 제공	정액	민간경상보조(320-01)

구 분 Classification	보조사업명 Subidized Project	중앙관서				
		예산액 Budget	예산현액 Real Budget	교부액 Expenditure	이월액 Carry-over	불용액 Not-used
	○ 국립체육박물관 건립(민간·경상)	1,722	1,722	1,722	0	0
	National Sports Museum Construction					
	○ 국립체육박물관 건립(민간·자본)	2,567	2,567	0	0	2,567
	National Sports Museum Construction					
	○ 체육인재 육성(민간·경상)	1,303	1,303	1,303	0	0
	Sports Talent Development					
	○ 주최단체지원(민간·경상)	151,026	151,026	147,630	0	3,396
	Sports organization support					
	○ 스포츠윤리센터 운영(민간·경상)	5,312	5,312	5,312	0	0
	Operation of Sport Ethics Center					
	○ 전국(소년)체전 지원(민간·경상)	7,981	7,981	3,835	0	4,146
	National (Junior) sports festival					
	○ 전국(소년)체전 지원(지자체·경상)	8,519	8,519	8,219	0	300
	National (Junior) sports festival					
	○ 전국(소년)체전 지원(지자체·자본)	20,000	20,000	20,000	0	0
	National (Junior) sports festival					
	○ 체육인복지사업(민간·경상)	7,498	7,498	7,490	0	8
	Welfare Program for Athletes					

(단위:백만원 In million won)

## 보조사업자

이월액 Carry-over	불용액 Not-used	교부액 Budget	예산현액 Real Budget	지출액 Expenditur e	보조목적 Purpose	보조 비율 (%) Rate	비고 Remarks
0	0	1,722	1,722	1,690	대한민국 체육사·유물 수집, 보존, 연구, 교육 등을 통한 스포츠유산 보 존	정액	민간경상보조 (320-01)
0	2,567	0	0	0	국립체육박물관 건립	정액	민간자본보조 (320-07)
0	0	1,303	1,605	1,382	체육인재육성 사업운영 및 체육현장 전문가 교육 지원	정액	민간경상보조 (320-01)
0	3,396	147,630	147,630	111,216	주최단체지원 통해 프로 스포츠 활성화 및 비발행 단체 육성	정액	민간경상보조 (320-01)
0	0	5,312	6,150	5,343	스포츠 공정성 확보와 체 육인 인권보호	정액	민간경상보조 (320-01)
0	4,146	3,835	3,835	2,803	전국(소년)체전 지원	정액	민간경상보조 (320-01)
0	300	8,219	8,219	7,888	전국(소년)체전 지원	정액	자치단체경상보 조(330-01)
0	0	20,000	25,807	16,081	전국(소년)체전 지원	정액	자치단체자본보 조(330-03)
0	8	7,490	10,128	6,737	비장애체육인의 보호, 육 성을 위한 재정지원으로 경기력향상기반 조성 및 스포츠선진국으로서의 위 상 유지	정액	민간경상보조 (320-01)

구 분 Classification	보조사업명 Subsidized Project	중앙관서				
		예산액 Budget	예산현액 Real Budget	교부액 Expenditure	이월액 Carry-over	불용액 Not-used
	◎ 장애체육인 복지사업(민간·경상) welfare of disabled sportsmen	559	559	533	0	26
	◎ 스포츠과학 지원(민간·경상) Sports Science Support	3,570	3,570	3,570	0	0
	◎ 국민체육진흥공단 운영지원(민간·경상) Korea Sports Promotion Foundation Operaiton Support	65,034	65,034	65,034	0	0
	◎ 올림픽스포츠콤플렉스 조성(민간·자본) Olympic Sports Complex	28,216	28,216	28,216	0	0
	◎ 스포츠산업활성화지원(민간·경상) Promotion of the Sports Industry	50,290	50,290	50,290	0	0
	◎ 스포츠산업활성화지원(지자체·경상) Promotion of the Sports Industry	7,500	7,500	7,465	0	35
	◎ 스포츠산업활성화지원(지자체·자본) Promotion of the Sports Industry	5,300	5,300	5,300	0	0
	◎ 국제체육교류 지원(민간·경상) Supporting International Sports Exchange	15,517	15,517	10,605	0	4,912
	◎ 도핑방지활동지원(민간·경상) Supporting for Anti-doping activity	8,076	8,076	8,076	0	0
	◎ 도핑방지활동지원(민간·자본) Supporting for Anti-doping activity	1,000	1,000	1,000	0	0

(단위:백만원 In million won)

## 보조사업자

이월액 Carry-over	불용액 Not-used	교부액 Budget	예산현액 Real Budget	지출액 Expenditur e	보조목적 Purpose	보조 비율 (%) Rate	비고 Remarks
0	26	533	533	526	장애체육인의 보호, 육성을 위한 재정 지원을 통해 경기력 향상 기반 조성	정액	민간경상보조 (320-01)
0	0	3,570	3,570	3,194	체계적 스포츠과학 지원을 통한 지역 우수 선수 양성 기여	정액	민간경상보조 (320-01)
0	0	65,034	87,802	69,104	국민체육진흥을 위한 올 림픽공원 운영 등 부족재 원 지원	정액	민간경상보조 (320-01)
0	0	28,216	49,587	27,905	올림픽회관 및 파크텔 중 심 스포츠 복합공간 조성	정액	민간자본보조 (320-07)
0	0	50,290	50,615	37,402	스포츠산업활성화 도모	30~10 0	민간경상보조 (320-01)
0	35	7,465	7,465	5,647	스포츠산업활성화 도모	50	자치단체경상보 조(330-01)
0	0	5,300	5,300	58	스포츠산업활성화 도모	50	자치단체자본보 조(330-03)
0	4,912	10,605	10,605	3,423	국제체육 교류를 통한 우 호관계 증진	정액	민간경상보조 (320-01)
0	0	8,076	8,076	7,654	도핑방지활동 지원	정액	민간경상보조 (320-01)
0	0	1,000	1,000	999	도핑방지활동 지원	정액	민간자본보조 (320-07)

구 분 Classification	보조사업명 Subsidized Project	중앙관서				
		예산액 Budget	예산현액 Real Budget	교부액 Expenditure	이월액 Carry-over	불용액 Not-used
	◎ 국제대회 국내개최 지원 (민간·경상)	13,200	13,200	13,200	0	0
	Supporting for Holding a International Competition in Korea					
	◎ 국제대회 국내개최 지원 (지자체·경상)	5,000	5,000	2,463	0	2,538
	Supporting for Holding a International Competition in Korea					
	◎ 태권도 진흥(민간·경상)	17,747	17,747	17,747	0	0
	Promoting Taekwondo					
	◎ 태권도 진흥(지자체·경상)	660	660	660	0	0
	Promoting Taekwondo					
	◎ 태권도진흥재단 운영(보조) 지원(민간·경상)	19,789	19,789	19,789	0	0
	Operational Support of Taekwondo Promotion Foundation					
	◎ 태권도진흥재단 운영(보조) 지원(민간·자본)	800	800	800	0	0
	Operational Support of Taekwondo Promotion Foundation					
	◎ 개도국 스포츠 발전지원 (ODA)(민간·경상)	5,993	5,993	5,993	0	0
	Supporting for Sports Development in developing contries					
	◎ 개도국 스포츠 발전지원 (ODA)(지자체·경상)	1,200	1,200	1,200	0	0
	Supporting for Sports Development in developing contries					

(단위:백만원 In million won)

보조사업자

이월액 Carry-over	불용액 Not-used	교부액 Budget	예산현액 Real Budget	지출액 Expenditur e	보조목적 Purpose	보조 비율 (%) Rate	비고 Remarks
0	0	13,200	13,200	2,030	각종 국내개최 국제대회 지원 및 유치?개최 역량 강화	정액	민간경상보조 (320-01)
0	2,538	2,463	2,463	2,039	지자체 개최 국제대회 지원	정액	자치단체경상보조 (330-01)
0	0	17,747	17,747	10,788	태권도 세계화, 태권도 산업화, 생활 태권도 활성화 지원	정액	민간경상보조 (320-01)
0	0	660	660	58	태권도 문화콘텐츠 개발 및 육성	정률 60	자치단체경상보조 (330-01)
0	0	19,789	19,789	17,736	태권도진흥재단 운영지원 및 태권도 콘텐츠 개발운영등을 통한 태권도 진흥도모	정액	민간경상보조 (320-01)
0	0	800	800	39	태권도원 활성화	정액	민간자본보조 (320-07)
0	0	5,993	5,993	3,607	개도국 스포츠 교류를 통한 우리나라 스포츠 외교력 강화	정액	민간경상보조 (320-01)
0	0	1,200	1,200	1,083	개도국 스포츠 교류를 통한 우리나라 스포츠 외교력 강화	정률 50	자치단체경상보조 (330-01)

구 분 Classification	보조사업명 Subsidized Project	중앙관서				
		예산액 Budget	예산현액 Real Budget	교부액 Expenditure	이월액 Carry-over	불용액 Not-used
	○ 장애인체육단체 운영지원 (민간·경상)  support for the operation of sports organization for the disabled	23,615	23,615	23,615	0	0
	○ 장애인체육단체 운영지원 (민간·자본)  support for the operation of sports organization for the disabled	6,509	6,509	6,509	0	0
	○ 장애인생활체육지원(민 간·경상)  support sports for the disabled	11,879	11,879	11,879	0	0
	○ 장애인생활체육지원(지자 체·경상)  support sports for the disabled	15,015	15,015	14,313	0	702
	○ 장애인전문체육 및 국제체 육지원(민간·경상)  specialized sports for the disabled and international sports support	32,602	32,602	32,602	0	0
	○ 장애인전문체육 및 국제체 육지원(지자체·경상)  specialized sports for the disabled and international sports suppor	1,291	1,291	1,290	0	1
문화예술진흥기금 The Korean Culture and Arts Promotion Fund	소 계 Sub-Total	258,358	258,358	256,859	0	1,499
	○ 예술창작 지원(민간·경 상)  Support for creative action of arts	42,577	42,577	41,494	0	1,083



(단위:백만원 In million won)

## 보조사업자

이월액 Carry-over	불용액 Not-used	교부액 Budget	예산현액 Real Budget	지출액 Expenditur e	보조목적 Purpose	보조 비율 (%) Rate	비고 Remarks
0	0	23,615	23,615	20,957	장애인체육단체의 안정적인 운영기반을 확보함으로써 원활한 장애인체육 활성화 사업추진 도모	정액	민간경상보조 (320-01)
0	0	6,509	6,509	6,507	장애인국가대표훈련시설의 체계적 운영과 지속적 기능개선	정액	민간자본보조 (320-07)
0	0	11,879	11,879	10,872	장애인 체육활동 참여환경 조성 및 프로그램 지원 등을 통해 장애인생활체육 참여인구 확대	정액	민간경상보조 (320-01)
0	702	14,313	14,313	12,095	각종 장애인 생활체육대회 개최와 장애인전국체전 개최 지원을 통한 사회적 통합환경 조성	50	자치단체경상보조 (330-01)
0	0	32,602	32,602	25,570	장애인선수 발굴, 육성지원을 통한 장애인전문체육 경기력 강화	정액	민간경상보조 (320-01)
0	1	1,290	1,290	1,262	장애인선수 발굴, 육성지원을 통한 장애인전문체육 경기력 강화	정액	자치단체경상보조 (330-01)
0	1,499	256,859	256,854	229,971			
0	1,083	41,494	41,494	32,805	문학, 시각예술, 공연예술 등 순수예술 분야 및 한국 예술단체 및 예술가의 국제 창작 활동 지원을 통해 민간 예술단체의 국제교류를 활성화	정액	민간경상보조 (320-01)

구 분 Classification	보조사업명 Subsidized Project	중앙관서				
		예산액 Budget	예산현액 Real Budget	교부액 Expenditure	이월액 Carry-over	불용액 Not-used
	◎ 예술인력 육성(민간·경상) Art manpower development	17,165	17,165	17,113	0	52
	◎ 예술인 생활안정자금(용자)(민간·경상) Artist's Life Stabilization Fund	1,000	1,000	1,000	0	0
	◎ 지역문화예술지원(민간·경상) Regional cultural and arts support	170	170	170	0	0
	◎ 지역문화예술지원지(지자체·경상) Regional cultural and arts support	6,127	6,127	6,127	0	0
	◎ 예술의 관광자원화(민간·경상) culture and art support for regional tourism development	8,219	8,219	8,188	0	31
	◎ 예술의 관광자원화(지자체·경상) culture and art support for regional tourism development	643	643	576	0	67
	◎ 예술정책 및 기부활성화(민간·경상) Arts policy and Donation activation	4,553	4,553	4,553	0	0

(단위:백만원 In million won)

보조사업자							
이월액 Carry-over	불용액 Not-used	교부액 Budget	예산현액 Real Budget	지출액 Expenditure	보조목적 Purpose	보조 비율 (%) Rate	비고 Remarks
0	52	17,113	17,113	16,232	기초예술분야 현장 전문 인력 육성(재교육) 및 자리 지원	정액	민간경상보조 (320-01)
0	0	1,000	1,000	966	예술인 대상 긴급생활자 급소액 용자 지원 등을 통해 경제적 안전망 제공하여 지속가능한 예술창작환경 조성을 위한 운영비 보조	정액	민간경상보조 (320-01)
0	0	170	170	88	지역 예술가(단체)의 기초 창작·발표 활동, 공연장과 공연단체 협력관계에 의한 지역 공연장 활성화, 공연단체 창작 여건 개선 및 창작역량 강화	정액	민간경상보조 (320-01)
0	0	6,127	6,127	5,988	지역의 문화예술 활성화와 각종 문화예술 활동 지원 등을 통한 중앙과 지역 간 문화격차 해소 및 균형발전 달성	50	자치단체경상보조 (330-01)
0	31	8,188	8,188	7,690	지역의 특성화된 공연예술제(연극, 음악, 무용, 전통예술)를 지원하여 지역문화예술육성과 국민문화향수권을 신장하고, 전통공연예술 활성화 및 해외 전략적 진출 도모	정액	민간경상보조 (320-01)
0	67	576	571	547	지역의 특성화된 공연예술제(연극, 음악, 무용, 전통예술)를 지원하여 지역문화예술육성과 국민문화향수권을 신장하고, 전통공연예술 활성화 및 해외 전략적 진출 도모	정액	자치단체경상보조 (330-01)
0	0	4,553	4,553	4,512	기업의 문화예술 지원 활성화를 통해 안정적인 예술창작 기반을 조성하고 기업 및 예술단체의 사회적 책임 제고	정액	민간경상보조 (320-01)

구 분 Classification	보조사업명 Subidized Project	중앙관서				
		예산액 Budget	예산현액 Real Budget	교부액 Expenditure	이월액 Carry-over	불용액 Not-used
	◎ 문화예술향유 지원(민간·경상)	40,004	40,004	39,737	0	267
	Support for opportunities to enjoy culture and arts					
	◎ 문화예술향유 지원(지자체·경상)	137,900	137,900	137,900	0	0
	Support for opportunities to enjoy culture and arts					
언론진흥기금 Korea Press Fund	소 계 Sub-Total	9,415	9,415	9,353	0	62
	◎ 뉴스미디어진흥(민간·경상)	1,900	1,900	1,848	0	52
	Promotion of News Media					
	◎ 뉴스유통구조개선(민간·경상)	2,689	2,689	2,689	0	0
	Improvement of the News Distribution System					
	◎ 언론공익사업(민간·경상)	4,826	4,826	4,816	0	10
	Project for the Public Interests in Press					
영화발전기금 Film Development Fund	소 계 Sub-Total	33,468	33,748	31,692	542	1,514
	◎ 영화제작 지원(민간·경상)	11,143	11,423	10,308	152	963
	Support of Film Production					

(단위:백만원 In million won)

## 보조사업자

이월액 Carry-over	불용액 Not-used	교부액 Budget	예산현액 Real Budget	지출액 Expenditure	보조목적 Purpose	보조 비율 (%) Rate	비고 Remarks
0	267	39,737	39,737	37,323	사회취약계층의 문화예술 향유 기회 확대를 위한 문화향유권 신장 및 문화양극화 해소	정액	민간경상보조 (320-01)
0	0	137,900	137,900	123,819	사회취약계층의 문화예술 향유 기회 확대를 위한 문화향유권 신장 및 문화양극화 해소	70	자치단체경상보조 (330-01)
0	62	9,353	9,353	9,043			
0	52	1,848	1,848	1,603	양질의 뉴스 콘텐츠 생산을 위한 신문, 잡지, 심층 인터넷신문, 잡지의 심층 취재 지원 및 국제 언론 교류 지원	정액	민간경상보조 (320-01)
0	0	2,689	2,689	2,687	신문 수송비, 신문 우송비 지원을 통한 도서산간 등 정보 소외 지역 주민의 정보접근권 보장 및 정보격차 해소	정액	민간경상보조 (320-01)
0	10	4,816	4,816	4,753	뉴스활용교육 확대를 위해 (리터러시)능력 배양, 소외계층 대상 신문 구독기회 제공 통해 여론 다양성에 기여, 자율심의 강화로 독자 피해 예방 및 뉴스신뢰도 제고	정액	민간경상보조 (320-01)
542	1,514	31,692	31,412	21,903			
152	963	10,308	10,028	3,436	영화산업의 안정적인 영화 제작환경 조성 및 다양한 영화장작 지원을 통한 문화 다양성 증진	정액	민간경상보조 (320-01)

구 분 Classification	보조사업명 Subidized Project	중앙관서				
		예산액 Budget	예산현액 Real Budget	교부액 Expenditure	이월액 Carry-over	불용액 Not-used
	◎ 영화유통 지원(민간·경상) Support of Film Distribution	11,683	11,683	11,502	0	181
	◎ 영화유통 지원(지자체·경상) Support of Film Distribution	1,000	1,000	1,000	0	0
	◎ 영화정책 지원(민간·경상) Strengthening the Right of Movie Enjoyment	5,352	5,352	4,662	390	300
	◎ 첨단영화기술육성(민간·경상) Support of Film Technology and Infrastructure	2,720	2,720	2,665	0	55
	◎ 영화기획개발지원(민간·경상) Support for Film Planning and Deveopment	1,570	1,570	1,555	0	15
지역신문발전기금 Local Press Development Fund	소 계 Sub-Total	5,238	5,238	5,197	0	41
	◎ 지역신문발전 지원(민간·경상) Suppor for progress of local newspaper	5,238	5,238	5,197	0	41

(단위:백만원 In million won)

보조사업자

이월액 Carry-over	불용액 Not-used	교부액 Budget	예산현액 Real Budget	지출액 Expenditur e	보조목적 Purpose	보조 비율 (%) Rate	비고 Remarks
0	181	11,502	11,502	9,942	한국영화의 선순환 구조 정착 및 해외시장 진출 확 대와 영화산업 수익성 제 고	정액	민간경상보조 (320-01)
0	0	1,000	1,000	1,000	아시아 최대 필름마켓 지 원을 통한 아시아영화시 장 육성	1:1	자치단체경상보 조(330-01)
390	300	4,662	4,662	3,430	문화소외계층의 영화 관 람 환경 개선을 통해 영상 문화 저변 확대 기여	정액	민간경상보조 (320-01)
0	55	2,665	2,665	2,539	차세대 영상콘텐츠 제작 지원을 통해 강소형 기술 기업 육성 및 질적 향상과 산업적 발전 도모	정액	민간경상보조 (320-01)
0	15	1,555	1,555	1,555	창작인력 및 중소제작사 의 기획개발지원을 통해 영화 창작 기반의 저변 확 대와 역량 강화에 기여	정액	민간경상보조 (320-01)
0	41	5,197	5,197	5,017			
0	41	5,197	5,197	5,017	지역신문 역량강화 및 공 익성 강화	정액	민간경상보조 (320-01)

## 교부금 집행내역

Breakdown of Gov't Grants, FY2021

---

회 계 Account	과 목 Object
----------------	---------------

---

해당



(단위:백만원 In million won)

지역 District	예산현액 Real Budget	지출액 Expenditure	비고 Remarks
없음			

## 정부출연금내역

### Gov't Contribution, FY 2021

( 단위 : 원 )

출 연 기 관 명 Agency	예산액 Budget	출 연 내 역 Contribution	
		예산현액 Real Budget	결산액 Actual
합 계	115,302,000,000	115,302,000,000	115,302,000,000
1. 일반회계	General Account	115,302,000,000	115,302,000,000
광주과학기술원	Kwangju Institute of Science & Technology	3,500,000,000	3,500,000,000
기술보증기금	Korea Technology Finance Corporation	17,500,000,000	17,500,000,000
신용보증기금	Korea Credit Guarantee Fund	7,500,000,000	7,500,000,000
한국저작권위원회		10,211,000,000	10,211,000,000
한국콘텐츠진흥원	Korea Creative Content Agency	76,591,000,000	76,591,000,000

여백

## 회계직공무원 직종별 현황 (Status of Accounting Officials)

### 가. 명령직

	수입징수관				재무관			
	주임	분임	대리	계	주임	분임	대리	계
합 계	8	5	34	47	3	7	38	48
소 계	6	5	31	42	3	5	34	42
일반회계								
서울특별시	5	1	13	19	3	1	20	24
부산광역시	0	0	0	0	0	0	0	0
대구광역시	0	0	3	3	0	0	2	2
인천광역시	0	0	0	0	0	0	0	0
광주광역시	0	1	2	3	0	0	0	0
대전광역시	0	0	0	0	0	0	0	0
울산광역시	0	0	0	0	0	0	0	0
경기도	0	0	2	2	0	0	4	4
강원도	0	0	0	0	0	0	0	0
충청북도	0	2	2	4	0	2	3	5
충청남도	1	1	1	3	0	0	1	1
전라북도	0	0	2	2	0	1	2	3
전라남도	0	0	1	1	0	1	0	1
경상북도	0	0	1	1	0	0	0	0
경상남도	0	0	4	4	0	0	2	2
제주특별자치도	0	0	0	0	0	0	0	0
소 계	1	0	1	2	0	0	2	2
아시아문화중심도시 조성특별회계								
서울특별시	0	0	0	0	0	0	0	0
부산광역시	0	0	0	0	0	0	0	0
대구광역시	0	0	0	0	0	0	0	0

계약관				지출관				선사용자금출납명령관			
주임	분임	대리	계	주임	분임	대리	계	주임	분임	대리	계
36	0	0	36	5	11	30	46	0	0	0	0
34	0	0	34	3	11	27	41	0	0	0	0
15	0	0	15	2	1	11	14	0	0	0	0
0	0	0	0	0	0	0	0	0	0	0	0
2	0	0	2	0	2	2	4	0	0	0	0
0	0	0	0	0	0	0	0	0	0	0	0
0	0	0	0	0	1	1	2	0	0	0	0
0	0	0	0	0	0	0	0	0	0	0	0
0	0	0	0	0	0	0	0	0	0	0	0
3	0	0	3	0	0	2	2	0	0	0	0
0	0	0	0	0	0	0	0	0	0	0	0
3	0	0	3	0	2	3	5	0	0	0	0
1	0	0	1	1	1	1	3	0	0	0	0
2	0	0	2	0	0	2	2	0	0	0	0
1	0	0	1	0	2	2	4	0	0	0	0
0	0	0	0	0	0	0	0	0	0	0	0
7	0	0	7	0	2	3	5	0	0	0	0
0	0	0	0	0	0	0	0	0	0	0	0
2	0	0	2	1	0	1	2	0	0	0	0
0	0	0	0	0	0	0	0	0	0	0	0
0	0	0	0	0	0	0	0	0	0	0	0
0	0	0	0	0	0	0	0	0	0	0	0

		물품운용관				물품관리관				
		주임	분임	대리	계	주임	분임	대리	계	
합 계		0	0	0	0	4	7	24	35	
소 계		0	0	0	0	4	7	24	35	
일반회계	서울특별시	0	0	0	0	4	1	12	17	
	부산광역시	0	0	0	0	0	0	0	0	
	대구광역시	0	0	0	0	0	0	0	0	
	인천광역시	0	0	0	0	0	0	0	0	
	광주광역시	0	0	0	0	0	1	0	1	
	대전광역시	0	0	0	0	0	0	0	0	
	울산광역시	0	0	0	0	0	0	0	0	
	경기도	0	0	0	0	0	0	2	2	
	강원도	0	0	0	0	0	0	0	0	
	충청북도	0	0	0	0	0	3	1	4	
	충청남도	0	0	0	0	0	1	2	3	
	전라북도	0	0	0	0	0	0	1	1	
	전라남도	0	0	0	0	0	1	3	4	
	경상북도	0	0	0	0	0	0	0	0	
	경상남도	0	0	0	0	0	0	3	3	
	제주특별자치도	0	0	0	0	0	0	0	0	
	소 계		0	0	0	0	0	0	0	0
	아시아문화중심도시 조성특별회계	서울특별시	0	0	0	0	0	0	0	0
		부산광역시	0	0	0	0	0	0	0	0
대구광역시		0	0	0	0	0	0	0	0	

재산관리관				채권관리관			
주임	분임	대리	계	주임	분임	대리	계
6	7	36	49	0	14	28	42
5	7	34	46	0	11	27	38
4	2	12	18	0	6	10	16
0	0	0	0	0	0	0	0
0	0	3	3	0	0	3	3
0	0	0	0	0	0	0	0
0	1	0	1	0	1	1	2
0	0	0	0	0	0	0	0
0	0	0	0	0	0	0	0
0	0	2	2	0	0	2	2
0	0	0	0	0	0	0	0
0	2	3	5	0	2	2	4
1	1	2	4	0	2	0	2
0	0	3	3	0	0	2	2
0	0	1	1	0	0	2	2
0	0	0	0	0	0	1	1
0	1	8	9	0	0	4	4
0	0	0	0	0	0	0	0
1	0	2	3	0	1	1	2
0	0	0	0	0	0	0	0
0	0	0	0	0	0	0	0
0	0	0	0	0	0	0	0

		수입징수관				재무관			
		주임	분임	대리	계	주임	분임	대리	계
아시아문화중심도시 조성특별회계	인천광역시	0	0	0	0	0	0	0	0
	광주광역시	1	0	1	2	0	0	2	2
	대전광역시	0	0	0	0	0	0	0	0
	울산광역시	0	0	0	0	0	0	0	0
	경기도	0	0	0	0	0	0	0	0
	강원도	0	0	0	0	0	0	0	0
	충청북도	0	0	0	0	0	0	0	0
	충청남도	0	0	0	0	0	0	0	0
	전라북도	0	0	0	0	0	0	0	0
	전라남도	0	0	0	0	0	0	0	0
	경상북도	0	0	0	0	0	0	0	0
	경상남도	0	0	0	0	0	0	0	0
	제주특별자치도	0	0	0	0	0	0	0	0
	소 계	0	0	0	0	0	2	0	2
국가균형발전특별회 계	서울특별시	0	0	0	0	0	1	0	1
	부산광역시	0	0	0	0	0	0	0	0
	대구광역시	0	0	0	0	0	0	0	0
	인천광역시	0	0	0	0	0	0	0	0
	광주광역시	0	0	0	0	0	0	0	0
	대전광역시	0	0	0	0	0	0	0	0
	울산광역시	0	0	0	0	0	0	0	0
	경기도	0	0	0	0	0	1	0	1
	강원도	0	0	0	0	0	0	0	0
	충청북도	0	0	0	0	0	0	0	0





		물품운용관				물품관리관			
		주임	분임	대리	계	주임	분임	대리	계
아시아문화중심도시 조성특별회계	인천광역시	0	0	0	0	0	0	0	0
	광주광역시	0	0	0	0	0	0	0	0
	대전광역시	0	0	0	0	0	0	0	0
	울산광역시	0	0	0	0	0	0	0	0
	경기도	0	0	0	0	0	0	0	0
	강원도	0	0	0	0	0	0	0	0
	충청북도	0	0	0	0	0	0	0	0
	충청남도	0	0	0	0	0	0	0	0
	전라북도	0	0	0	0	0	0	0	0
	전라남도	0	0	0	0	0	0	0	0
	경상북도	0	0	0	0	0	0	0	0
	경상남도	0	0	0	0	0	0	0	0
	제주특별자치도	0	0	0	0	0	0	0	0
	소 계	0	0	0	0	0	0	0	0
국가균형발전특별회 계	서울특별시	0	0	0	0	0	0	0	0
	부산광역시	0	0	0	0	0	0	0	0
	대구광역시	0	0	0	0	0	0	0	0
	인천광역시	0	0	0	0	0	0	0	0
	광주광역시	0	0	0	0	0	0	0	0
	대전광역시	0	0	0	0	0	0	0	0
	울산광역시	0	0	0	0	0	0	0	0
	경기도	0	0	0	0	0	0	0	0
	강원도	0	0	0	0	0	0	0	0
	충청북도	0	0	0	0	0	0	0	0



		수입징수관				재무관				
		주임	분임	대리	계	주임	분임	대리	계	
국가균형발전특별회 계	충청남도	0	0	0	0	0	0	0	0	
	전라북도	0	0	0	0	0	0	0	0	
	전라남도	0	0	0	0	0	0	0	0	
	경상북도	0	0	0	0	0	0	0	0	
	경상남도	0	0	0	0	0	0	0	0	
	제주특별자치도	0	0	0	0	0	0	0	0	
소 계		0	0	0	0	0	0	0	0	
관광진흥개발기금	서울특별시	0	0	0	0	0	0	0	0	
	부산광역시	0	0	0	0	0	0	0	0	
	대구광역시	0	0	0	0	0	0	0	0	
	인천광역시	0	0	0	0	0	0	0	0	
	광주광역시	0	0	0	0	0	0	0	0	
	대전광역시	0	0	0	0	0	0	0	0	
	울산광역시	0	0	0	0	0	0	0	0	
	경기도	0	0	0	0	0	0	0	0	
	강원도	0	0	0	0	0	0	0	0	
	충청북도	0	0	0	0	0	0	0	0	
	충청남도	0	0	0	0	0	0	0	0	
	전라북도	0	0	0	0	0	0	0	0	
	전라남도	0	0	0	0	0	0	0	0	
	경상북도	0	0	0	0	0	0	0	0	
	경상남도	0	0	0	0	0	0	0	0	
	제주특별자치도	0	0	0	0	0	0	0	0	
	소 계		0	0	2	2	0	0	2	2

계약관				지출관				선사용자금출납명령관			
주임	분임	대리	계	주임	분임	대리	계	주임	분임	대리	계
0	0	0	0	0	0	0	0	0	0	0	0
0	0	0	0	0	0	0	0	0	0	0	0
0	0	0	0	0	0	0	0	0	0	0	0
0	0	0	0	0	0	0	0	0	0	0	0
0	0	0	0	0	0	0	0	0	0	0	0
0	0	0	0	0	0	0	0	0	0	0	0
0	0	0	0	0	0	0	0	0	0	0	0
0	0	0	0	0	0	0	0	0	0	0	0
0	0	0	0	0	0	0	0	0	0	0	0
0	0	0	0	0	0	0	0	0	0	0	0
0	0	0	0	0	0	0	0	0	0	0	0
0	0	0	0	0	0	0	0	0	0	0	0
0	0	0	0	0	0	0	0	0	0	0	0
0	0	0	0	0	0	0	0	0	0	0	0
0	0	0	0	0	0	0	0	0	0	0	0
0	0	0	0	0	0	0	0	0	0	0	0
0	0	0	0	0	0	0	0	0	0	0	0
0	0	0	0	0	0	0	0	0	0	0	0
0	0	0	0	0	0	0	0	0	0	0	0
0	0	0	0	0	0	0	0	0	0	0	0
0	0	0	0	0	0	0	0	0	0	0	0
0	0	0	0	0	0	0	0	0	0	0	0
0	0	0	0	0	0	0	0	0	0	0	0
0	0	0	0	0	0	0	0	0	0	0	0
0	0	0	0	0	0	2	2	0	0	0	0

		물품운용관				물품관리관			
		주임	분임	대리	계	주임	분임	대리	계
국가균형발전특별회 계	충청남도	0	0	0	0	0	0	0	0
	전라북도	0	0	0	0	0	0	0	0
	전라남도	0	0	0	0	0	0	0	0
	경상북도	0	0	0	0	0	0	0	0
	경상남도	0	0	0	0	0	0	0	0
	제주특별자치도	0	0	0	0	0	0	0	0
	소 계	0	0	0	0	0	0	0	0
관광진흥개발기금	서울특별시	0	0	0	0	0	0	0	0
	부산광역시	0	0	0	0	0	0	0	0
	대구광역시	0	0	0	0	0	0	0	0
	인천광역시	0	0	0	0	0	0	0	0
	광주광역시	0	0	0	0	0	0	0	0
	대전광역시	0	0	0	0	0	0	0	0
	울산광역시	0	0	0	0	0	0	0	0
	경기도	0	0	0	0	0	0	0	0
	강원도	0	0	0	0	0	0	0	0
	충청북도	0	0	0	0	0	0	0	0
	충청남도	0	0	0	0	0	0	0	0
	전라북도	0	0	0	0	0	0	0	0
	전라남도	0	0	0	0	0	0	0	0
	경상북도	0	0	0	0	0	0	0	0
	경상남도	0	0	0	0	0	0	0	0
	제주특별자치도	0	0	0	0	0	0	0	0
	소 계	0	0	0	0	0	0	0	0



		수입징수관				재무관			
		주임	분임	대리	계	주임	분임	대리	계
국민체육진흥기금	서울특별시	0	0	1	1	0	0	0	0
	부산광역시	0	0	0	0	0	0	0	0
	대구광역시	0	0	0	0	0	0	0	0
	인천광역시	0	0	0	0	0	0	0	0
	광주광역시	0	0	0	0	0	0	0	0
	대전광역시	0	0	0	0	0	0	0	0
	울산광역시	0	0	0	0	0	0	0	0
	경기도	0	0	1	1	0	0	2	2
	강원도	0	0	0	0	0	0	0	0
	충청북도	0	0	0	0	0	0	0	0
	충청남도	0	0	0	0	0	0	0	0
	전라북도	0	0	0	0	0	0	0	0
	전라남도	0	0	0	0	0	0	0	0
	경상북도	0	0	0	0	0	0	0	0
	경상남도	0	0	0	0	0	0	0	0
	제주특별자치도	0	0	0	0	0	0	0	0
	소 계	1	0	0	1	0	0	0	0
문화예술진흥기금	서울특별시	0	0	0	0	0	0	0	0
	부산광역시	0	0	0	0	0	0	0	0
	대구광역시	0	0	0	0	0	0	0	0
	인천광역시	0	0	0	0	0	0	0	0
	광주광역시	0	0	0	0	0	0	0	0
	대전광역시	0	0	0	0	0	0	0	0
	울산광역시	0	0	0	0	0	0	0	0





		물품운용관				물품관리관			
		주임	분임	대리	계	주임	분임	대리	계
국민체육진흥기금	서울특별시	0	0	0	0	0	0	0	0
	부산광역시	0	0	0	0	0	0	0	0
	대구광역시	0	0	0	0	0	0	0	0
	인천광역시	0	0	0	0	0	0	0	0
	광주광역시	0	0	0	0	0	0	0	0
	대전광역시	0	0	0	0	0	0	0	0
	울산광역시	0	0	0	0	0	0	0	0
	경기도	0	0	0	0	0	0	0	0
	강원도	0	0	0	0	0	0	0	0
	충청북도	0	0	0	0	0	0	0	0
	충청남도	0	0	0	0	0	0	0	0
	전라북도	0	0	0	0	0	0	0	0
	전라남도	0	0	0	0	0	0	0	0
	경상북도	0	0	0	0	0	0	0	0
	경상남도	0	0	0	0	0	0	0	0
	제주특별자치도	0	0	0	0	0	0	0	0
		소 계	0	0	0	0	0	0	0
문화예술진흥기금	서울특별시	0	0	0	0	0	0	0	0
	부산광역시	0	0	0	0	0	0	0	0
	대구광역시	0	0	0	0	0	0	0	0
	인천광역시	0	0	0	0	0	0	0	0
	광주광역시	0	0	0	0	0	0	0	0
	대전광역시	0	0	0	0	0	0	0	0
	울산광역시	0	0	0	0	0	0	0	0



		수입징수관				재무관			
		주임	분임	대리	계	주임	분임	대리	계
문화예술진흥기금	경기도	0	0	0	0	0	0	0	0
	강원도	0	0	0	0	0	0	0	0
	충청북도	0	0	0	0	0	0	0	0
	충청남도	0	0	0	0	0	0	0	0
	전라북도	0	0	0	0	0	0	0	0
	전라남도	1	0	0	1	0	0	0	0
	경상북도	0	0	0	0	0	0	0	0
	경상남도	0	0	0	0	0	0	0	0
	제주특별자치도	0	0	0	0	0	0	0	0
	소 계		0	0	0	0	0	0	0
지역신문발전기금	서울특별시	0	0	0	0	0	0	0	0
	부산광역시	0	0	0	0	0	0	0	0
	대구광역시	0	0	0	0	0	0	0	0
	인천광역시	0	0	0	0	0	0	0	0
	광주광역시	0	0	0	0	0	0	0	0
	대전광역시	0	0	0	0	0	0	0	0
	울산광역시	0	0	0	0	0	0	0	0
	경기도	0	0	0	0	0	0	0	0
	강원도	0	0	0	0	0	0	0	0
	충청북도	0	0	0	0	0	0	0	0
	충청남도	0	0	0	0	0	0	0	0
	전라북도	0	0	0	0	0	0	0	0
	전라남도	0	0	0	0	0	0	0	0
	경상북도	0	0	0	0	0	0	0	0



		물품운용관				물품관리관			
		주임	분임	대리	계	주임	분임	대리	계
문화예술진흥기금	경기도	0	0	0	0	0	0	0	0
	강원도	0	0	0	0	0	0	0	0
	충청북도	0	0	0	0	0	0	0	0
	충청남도	0	0	0	0	0	0	0	0
	전라북도	0	0	0	0	0	0	0	0
	전라남도	0	0	0	0	0	0	0	0
	경상북도	0	0	0	0	0	0	0	0
	경상남도	0	0	0	0	0	0	0	0
	제주특별자치도	0	0	0	0	0	0	0	0
	소 계		0	0	0	0	0	0	0
지역신문발전기금	서울특별시	0	0	0	0	0	0	0	0
	부산광역시	0	0	0	0	0	0	0	0
	대구광역시	0	0	0	0	0	0	0	0
	인천광역시	0	0	0	0	0	0	0	0
	광주광역시	0	0	0	0	0	0	0	0
	대전광역시	0	0	0	0	0	0	0	0
	울산광역시	0	0	0	0	0	0	0	0
	경기도	0	0	0	0	0	0	0	0
	강원도	0	0	0	0	0	0	0	0
	충청북도	0	0	0	0	0	0	0	0
	충청남도	0	0	0	0	0	0	0	0
	전라북도	0	0	0	0	0	0	0	0
	전라남도	0	0	0	0	0	0	0	0
	경상북도	0	0	0	0	0	0	0	0



		수입징수관				재무관				
		주임	분임	대리	계	주임	분임	대리	계	
지역신문발전기금	경상남도	0	0	0	0	0	0	0	0	
	제주특별자치도	0	0	0	0	0	0	0	0	
	소 계	0	0	0	0	0	0	0	0	
언론진흥기금	서울특별시	0	0	0	0	0	0	0	0	
	부산광역시	0	0	0	0	0	0	0	0	
	대구광역시	0	0	0	0	0	0	0	0	
	인천광역시	0	0	0	0	0	0	0	0	
	광주광역시	0	0	0	0	0	0	0	0	
	대전광역시	0	0	0	0	0	0	0	0	
	울산광역시	0	0	0	0	0	0	0	0	
	경기도	0	0	0	0	0	0	0	0	
	강원도	0	0	0	0	0	0	0	0	
	충청북도	0	0	0	0	0	0	0	0	
	충청남도	0	0	0	0	0	0	0	0	
	전라북도	0	0	0	0	0	0	0	0	
	전라남도	0	0	0	0	0	0	0	0	
	경상북도	0	0	0	0	0	0	0	0	
	경상남도	0	0	0	0	0	0	0	0	
	제주특별자치도	0	0	0	0	0	0	0	0	
	소 계	0	0	0	0	0	0	0	0	
	영화발전기금	서울특별시	0	0	0	0	0	0	0	0
		부산광역시	0	0	0	0	0	0	0	0
		대구광역시	0	0	0	0	0	0	0	0
인천광역시		0	0	0	0	0	0	0	0	





		물품운용관				물품관리관				
		주임	분임	대리	계	주임	분임	대리	계	
지역신문발전기금	경상남도	0	0	0	0	0	0	0	0	
	제주특별자치도	0	0	0	0	0	0	0	0	
	소 계	0	0	0	0	0	0	0	0	
언론진흥기금	서울특별시	0	0	0	0	0	0	0	0	
	부산광역시	0	0	0	0	0	0	0	0	
	대구광역시	0	0	0	0	0	0	0	0	
	인천광역시	0	0	0	0	0	0	0	0	
	광주광역시	0	0	0	0	0	0	0	0	
	대전광역시	0	0	0	0	0	0	0	0	
	울산광역시	0	0	0	0	0	0	0	0	
	경기도	0	0	0	0	0	0	0	0	
	강원도	0	0	0	0	0	0	0	0	
	충청북도	0	0	0	0	0	0	0	0	
	충청남도	0	0	0	0	0	0	0	0	
	전라북도	0	0	0	0	0	0	0	0	
	전라남도	0	0	0	0	0	0	0	0	
	경상북도	0	0	0	0	0	0	0	0	
	경상남도	0	0	0	0	0	0	0	0	
	제주특별자치도	0	0	0	0	0	0	0	0	
	소 계	0	0	0	0	0	0	0	0	
	영화발전기금	서울특별시	0	0	0	0	0	0	0	0
		부산광역시	0	0	0	0	0	0	0	0
		대구광역시	0	0	0	0	0	0	0	0
인천광역시		0	0	0	0	0	0	0	0	



		수입징수관				재무관			
		주임	분임	대리	계	주임	분임	대리	계
영화발전기금	광주광역시	0	0	0	0	0	0	0	0
	대전광역시	0	0	0	0	0	0	0	0
	울산광역시	0	0	0	0	0	0	0	0
	경기도	0	0	0	0	0	0	0	0
	강원도	0	0	0	0	0	0	0	0
	충청북도	0	0	0	0	0	0	0	0
	충청남도	0	0	0	0	0	0	0	0
	전라북도	0	0	0	0	0	0	0	0
	전라남도	0	0	0	0	0	0	0	0
	경상북도	0	0	0	0	0	0	0	0
	경상남도	0	0	0	0	0	0	0	0
	제주특별자치도	0	0	0	0	0	0	0	0

계약관				지출관				선사용자금출납명령관			
주임	분임	대리	계	주임	분임	대리	계	주임	분임	대리	계
0	0	0	0	0	0	0	0	0	0	0	0
0	0	0	0	0	0	0	0	0	0	0	0
0	0	0	0	0	0	0	0	0	0	0	0
0	0	0	0	0	0	0	0	0	0	0	0
0	0	0	0	0	0	0	0	0	0	0	0
0	0	0	0	0	0	0	0	0	0	0	0
0	0	0	0	0	0	0	0	0	0	0	0
0	0	0	0	0	0	0	0	0	0	0	0
0	0	0	0	0	0	0	0	0	0	0	0
0	0	0	0	0	0	0	0	0	0	0	0
0	0	0	0	0	0	0	0	0	0	0	0
0	0	0	0	0	0	0	0	0	0	0	0
0	0	0	0	0	0	0	0	0	0	0	0

		물품운용관				물품관리관			
		주임	분임	대리	계	주임	분임	대리	계
영화발전기금	광주광역시	0	0	0	0	0	0	0	0
	대전광역시	0	0	0	0	0	0	0	0
	울산광역시	0	0	0	0	0	0	0	0
	경기도	0	0	0	0	0	0	0	0
	강원도	0	0	0	0	0	0	0	0
	충청북도	0	0	0	0	0	0	0	0
	충청남도	0	0	0	0	0	0	0	0
	전라북도	0	0	0	0	0	0	0	0
	전라남도	0	0	0	0	0	0	0	0
	경상북도	0	0	0	0	0	0	0	0
	경상남도	0	0	0	0	0	0	0	0
	제주특별자치도	0	0	0	0	0	0	0	0

재산관리관				채권관리관			
주임	분임	대리	계	주임	분임	대리	계
0	0	0	0	0	0	0	0
0	0	0	0	0	0	0	0
0	0	0	0	0	0	0	0
0	0	0	0	0	0	0	0
0	0	0	0	0	0	0	0
0	0	0	0	0	0	0	0
0	0	0	0	0	0	0	0
0	0	0	0	0	0	0	0
0	0	0	0	0	0	0	0
0	0	0	0	0	0	0	0
0	0	0	0	0	0	0	0
0	0	0	0	0	0	0	0
0	0	0	0	0	0	0	0
0	0	0	0	0	0	0	0
0	0	0	0	0	0	0	0

나. 출납직

		수입금출납공무원				관서운영경비출납공무원				
		주임	분임	대리	계	주임	분임	대리	계	
합 계		21	0	0	21	13	0	20	33	
소 계		19	0	0	19	11	0	16	27	
일반회계	서울특별시	4	0	0	4	2	0	9	11	
	부산광역시	0	0	0	0	0	0	0	0	
	대구광역시	2	0	0	2	2	0	0	2	
	인천광역시	0	0	0	0	0	0	0	0	
	광주광역시	2	0	0	2	0	0	0	0	
	대전광역시	0	0	0	0	0	0	0	0	
	울산광역시	0	0	0	0	0	0	0	0	
	경기도	0	0	0	0	0	0	3	3	
	강원도	0	0	0	0	0	0	0	0	
	충청북도	3	0	0	3	3	0	1	4	
	충청남도	0	0	0	0	1	0	2	3	
	전라북도	2	0	0	2	1	0	0	1	
	전라남도	1	0	0	1	1	0	1	2	
	경상북도	1	0	0	1	0	0	0	0	
	경상남도	4	0	0	4	1	0	0	1	
	제주특별자치도	0	0	0	0	0	0	0	0	
	소 계		1	0	0	1	2	0	4	6
	아시아문화중심도시 조성특별회계	서울특별시	0	0	0	0	0	0	0	0
		부산광역시	0	0	0	0	0	0	0	0
		대구광역시	0	0	0	0	0	0	0	0
인천광역시		0	0	0	0	0	0	0	0	



세입세출외현금출납공무원				선사용자금출납공무원				수입대체경비출납공무원			
주임	분임	대리	계	주임	분임	대리	계	주임	분임	대리	계
20	0	0	20	0	0	0	0	0	0	0	0
19	0	0	19	0	0	0	0	0	0	0	0
6	0	0	6	0	0	0	0	0	0	0	0
0	0	0	0	0	0	0	0	0	0	0	0
1	0	0	1	0	0	0	0	0	0	0	0
0	0	0	0	0	0	0	0	0	0	0	0
0	0	0	0	0	0	0	0	0	0	0	0
0	0	0	0	0	0	0	0	0	0	0	0
0	0	0	0	0	0	0	0	0	0	0	0
1	0	0	1	0	0	0	0	0	0	0	0
0	0	0	0	0	0	0	0	0	0	0	0
3	0	0	3	0	0	0	0	0	0	0	0
2	0	0	2	0	0	0	0	0	0	0	0
2	0	0	2	0	0	0	0	0	0	0	0
1	0	0	1	0	0	0	0	0	0	0	0
0	0	0	0	0	0	0	0	0	0	0	0
3	0	0	3	0	0	0	0	0	0	0	0
0	0	0	0	0	0	0	0	0	0	0	0
1	0	0	1	0	0	0	0	0	0	0	0
0	0	0	0	0	0	0	0	0	0	0	0
0	0	0	0	0	0	0	0	0	0	0	0
0	0	0	0	0	0	0	0	0	0	0	0
0	0	0	0	0	0	0	0	0	0	0	0

		물품출납공무원				유가증권취급공무원				
		주임	분임	대리	계	주임	분임	대리	계	
	합 계	0	0	0	0	0	0	0	0	
	소 계	0	0	0	0	0	0	0	0	
일반회계	서울특별시	0	0	0	0	0	0	0	0	
	부산광역시	0	0	0	0	0	0	0	0	
	대구광역시	0	0	0	0	0	0	0	0	
	인천광역시	0	0	0	0	0	0	0	0	
	광주광역시	0	0	0	0	0	0	0	0	
	대전광역시	0	0	0	0	0	0	0	0	
	울산광역시	0	0	0	0	0	0	0	0	
	경기도	0	0	0	0	0	0	0	0	
	강원도	0	0	0	0	0	0	0	0	
	충청북도	0	0	0	0	0	0	0	0	
	충청남도	0	0	0	0	0	0	0	0	
	전라북도	0	0	0	0	0	0	0	0	
	전라남도	0	0	0	0	0	0	0	0	
	경상북도	0	0	0	0	0	0	0	0	
	경상남도	0	0	0	0	0	0	0	0	
	제주특별자치도	0	0	0	0	0	0	0	0	
		소 계	0	0	0	0	0	0	0	0
	아시아문화중심도시 조성특별회계	서울특별시	0	0	0	0	0	0	0	0
		부산광역시	0	0	0	0	0	0	0	0
		대구광역시	0	0	0	0	0	0	0	0
인천광역시		0	0	0	0	0	0	0	0	

여백

		수입금출납공무원				관서운영경비출납공무원			
		주임	분임	대리	계	주임	분임	대리	계
아시아문화중심도시 조성특별회계	광주광역시	1	0	0	1	2	0	4	6
	대전광역시	0	0	0	0	0	0	0	0
	울산광역시	0	0	0	0	0	0	0	0
	경기도	0	0	0	0	0	0	0	0
	강원도	0	0	0	0	0	0	0	0
	충청북도	0	0	0	0	0	0	0	0
	충청남도	0	0	0	0	0	0	0	0
	전라북도	0	0	0	0	0	0	0	0
	전라남도	0	0	0	0	0	0	0	0
	경상북도	0	0	0	0	0	0	0	0
	경상남도	0	0	0	0	0	0	0	0
	제주특별자치도	0	0	0	0	0	0	0	0
	소 계	1	0	0	1	0	0	0	0
	국가균형발전특별회 계	서울특별시	0	0	0	0	0	0	0
부산광역시		0	0	0	0	0	0	0	0
대구광역시		0	0	0	0	0	0	0	0
인천광역시		0	0	0	0	0	0	0	0
광주광역시		0	0	0	0	0	0	0	0
대전광역시		0	0	0	0	0	0	0	0
울산광역시		0	0	0	0	0	0	0	0
경기도		1	0	0	1	0	0	0	0
강원도		0	0	0	0	0	0	0	0
충청북도		0	0	0	0	0	0	0	0
충청남도		0	0	0	0	0	0	0	0



		물품출납공무원				유가증권취급공무원			
		주임	분임	대리	계	주임	분임	대리	계
아시아문화중심도시 조성특별회계	광주광역시	0	0	0	0	0	0	0	0
	대전광역시	0	0	0	0	0	0	0	0
	울산광역시	0	0	0	0	0	0	0	0
	경기도	0	0	0	0	0	0	0	0
	강원도	0	0	0	0	0	0	0	0
	충청북도	0	0	0	0	0	0	0	0
	충청남도	0	0	0	0	0	0	0	0
	전라북도	0	0	0	0	0	0	0	0
	전라남도	0	0	0	0	0	0	0	0
	경상북도	0	0	0	0	0	0	0	0
	경상남도	0	0	0	0	0	0	0	0
	제주특별자치도	0	0	0	0	0	0	0	0
	소 계	0	0	0	0	0	0	0	0
	국가균형발전특별회 계	서울특별시	0	0	0	0	0	0	0
부산광역시		0	0	0	0	0	0	0	0
대구광역시		0	0	0	0	0	0	0	0
인천광역시		0	0	0	0	0	0	0	0
광주광역시		0	0	0	0	0	0	0	0
대전광역시		0	0	0	0	0	0	0	0
울산광역시		0	0	0	0	0	0	0	0
경기도		0	0	0	0	0	0	0	0
강원도		0	0	0	0	0	0	0	0
충청북도		0	0	0	0	0	0	0	0
충청남도		0	0	0	0	0	0	0	0

여백

		수입금출납공무원				관서운영경비출납공무원				
		주임	분임	대리	계	주임	분임	대리	계	
국가균형발전특별회 계	전라북도	0	0	0	0	0	0	0	0	
	전라남도	0	0	0	0	0	0	0	0	
	경상북도	0	0	0	0	0	0	0	0	
	경상남도	0	0	0	0	0	0	0	0	
	제주특별자치도	0	0	0	0	0	0	0	0	
소 계		0	0	0	0	0	0	0	0	
관광진흥개발기금	서울특별시	0	0	0	0	0	0	0	0	
	부산광역시	0	0	0	0	0	0	0	0	
	대구광역시	0	0	0	0	0	0	0	0	
	인천광역시	0	0	0	0	0	0	0	0	
	광주광역시	0	0	0	0	0	0	0	0	
	대전광역시	0	0	0	0	0	0	0	0	
	울산광역시	0	0	0	0	0	0	0	0	
	경기도	0	0	0	0	0	0	0	0	
	강원도	0	0	0	0	0	0	0	0	
	충청북도	0	0	0	0	0	0	0	0	
	충청남도	0	0	0	0	0	0	0	0	
	전라북도	0	0	0	0	0	0	0	0	
	전라남도	0	0	0	0	0	0	0	0	
	경상북도	0	0	0	0	0	0	0	0	
	경상남도	0	0	0	0	0	0	0	0	
	제주특별자치도	0	0	0	0	0	0	0	0	
	소 계		0	0	0	0	0	0	0	0
	국민체육진흥기금	서울특별시	0	0	0	0	0	0	0	0





		물품출납공무원				유가증권취급공무원				
		주임	분임	대리	계	주임	분임	대리	계	
국가균형발전특별회 계	전라북도	0	0	0	0	0	0	0	0	
	전라남도	0	0	0	0	0	0	0	0	
	경상북도	0	0	0	0	0	0	0	0	
	경상남도	0	0	0	0	0	0	0	0	
	제주특별자치도	0	0	0	0	0	0	0	0	
소 계		0	0	0	0	0	0	0	0	
관광진흥개발기금	서울특별시	0	0	0	0	0	0	0	0	
	부산광역시	0	0	0	0	0	0	0	0	
	대구광역시	0	0	0	0	0	0	0	0	
	인천광역시	0	0	0	0	0	0	0	0	
	광주광역시	0	0	0	0	0	0	0	0	
	대전광역시	0	0	0	0	0	0	0	0	
	울산광역시	0	0	0	0	0	0	0	0	
	경기도	0	0	0	0	0	0	0	0	
	강원도	0	0	0	0	0	0	0	0	
	충청북도	0	0	0	0	0	0	0	0	
	충청남도	0	0	0	0	0	0	0	0	
	전라북도	0	0	0	0	0	0	0	0	
	전라남도	0	0	0	0	0	0	0	0	
	경상북도	0	0	0	0	0	0	0	0	
	경상남도	0	0	0	0	0	0	0	0	
	제주특별자치도	0	0	0	0	0	0	0	0	
	소 계		0	0	0	0	0	0	0	0
	국민체육진흥기금	서울특별시	0	0	0	0	0	0	0	0

여백

		수입금출납공무원				관서운영경비출납공무원				
		주임	분임	대리	계	주임	분임	대리	계	
국민체육진흥기금	부산광역시	0	0	0	0	0	0	0	0	
	대구광역시	0	0	0	0	0	0	0	0	
	인천광역시	0	0	0	0	0	0	0	0	
	광주광역시	0	0	0	0	0	0	0	0	
	대전광역시	0	0	0	0	0	0	0	0	
	울산광역시	0	0	0	0	0	0	0	0	
	경기도	0	0	0	0	0	0	0	0	
	강원도	0	0	0	0	0	0	0	0	
	충청북도	0	0	0	0	0	0	0	0	
	충청남도	0	0	0	0	0	0	0	0	
	전라북도	0	0	0	0	0	0	0	0	
	전라남도	0	0	0	0	0	0	0	0	
	경상북도	0	0	0	0	0	0	0	0	
	경상남도	0	0	0	0	0	0	0	0	
	제주특별자치도	0	0	0	0	0	0	0	0	
	소 계		0	0	0	0	0	0	0	0
	문화예술진흥기금	서울특별시	0	0	0	0	0	0	0	0
부산광역시		0	0	0	0	0	0	0	0	
대구광역시		0	0	0	0	0	0	0	0	
인천광역시		0	0	0	0	0	0	0	0	
광주광역시		0	0	0	0	0	0	0	0	
대전광역시		0	0	0	0	0	0	0	0	
울산광역시		0	0	0	0	0	0	0	0	
경기도		0	0	0	0	0	0	0	0	



		물품출납공무원				유가증권취급공무원				
		주임	분임	대리	계	주임	분임	대리	계	
국민체육진흥기금	부산광역시	0	0	0	0	0	0	0	0	
	대구광역시	0	0	0	0	0	0	0	0	
	인천광역시	0	0	0	0	0	0	0	0	
	광주광역시	0	0	0	0	0	0	0	0	
	대전광역시	0	0	0	0	0	0	0	0	
	울산광역시	0	0	0	0	0	0	0	0	
	경기도	0	0	0	0	0	0	0	0	
	강원도	0	0	0	0	0	0	0	0	
	충청북도	0	0	0	0	0	0	0	0	
	충청남도	0	0	0	0	0	0	0	0	
	전라북도	0	0	0	0	0	0	0	0	
	전라남도	0	0	0	0	0	0	0	0	
	경상북도	0	0	0	0	0	0	0	0	
	경상남도	0	0	0	0	0	0	0	0	
	제주특별자치도	0	0	0	0	0	0	0	0	
	소 계		0	0	0	0	0	0	0	0
	문화예술진흥기금	서울특별시	0	0	0	0	0	0	0	0
부산광역시		0	0	0	0	0	0	0	0	
대구광역시		0	0	0	0	0	0	0	0	
인천광역시		0	0	0	0	0	0	0	0	
광주광역시		0	0	0	0	0	0	0	0	
대전광역시		0	0	0	0	0	0	0	0	
울산광역시		0	0	0	0	0	0	0	0	
경기도		0	0	0	0	0	0	0	0	

여백

		수입금출납공무원				관서운영경비출납공무원			
		주임	분임	대리	계	주임	분임	대리	계
문화예술진흥기금	강원도	0	0	0	0	0	0	0	0
	충청북도	0	0	0	0	0	0	0	0
	충청남도	0	0	0	0	0	0	0	0
	전라북도	0	0	0	0	0	0	0	0
	전라남도	0	0	0	0	0	0	0	0
	경상북도	0	0	0	0	0	0	0	0
	경상남도	0	0	0	0	0	0	0	0
	제주특별자치도	0	0	0	0	0	0	0	0
	소 계	0	0	0	0	0	0	0	0
지역신문발전기금	서울특별시	0	0	0	0	0	0	0	0
	부산광역시	0	0	0	0	0	0	0	0
	대구광역시	0	0	0	0	0	0	0	0
	인천광역시	0	0	0	0	0	0	0	0
	광주광역시	0	0	0	0	0	0	0	0
	대전광역시	0	0	0	0	0	0	0	0
	울산광역시	0	0	0	0	0	0	0	0
	경기도	0	0	0	0	0	0	0	0
	강원도	0	0	0	0	0	0	0	0
	충청북도	0	0	0	0	0	0	0	0
	충청남도	0	0	0	0	0	0	0	0
	전라북도	0	0	0	0	0	0	0	0
	전라남도	0	0	0	0	0	0	0	0
	경상북도	0	0	0	0	0	0	0	0
	경상남도	0	0	0	0	0	0	0	0





		물품출납공무원				유가증권취급공무원			
		주임	분임	대리	계	주임	분임	대리	계
문화예술진흥기금	강원도	0	0	0	0	0	0	0	0
	충청북도	0	0	0	0	0	0	0	0
	충청남도	0	0	0	0	0	0	0	0
	전라북도	0	0	0	0	0	0	0	0
	전라남도	0	0	0	0	0	0	0	0
	경상북도	0	0	0	0	0	0	0	0
	경상남도	0	0	0	0	0	0	0	0
	제주특별자치도	0	0	0	0	0	0	0	0
	소 계	0	0	0	0	0	0	0	0
지역신문발전기금	서울특별시	0	0	0	0	0	0	0	0
	부산광역시	0	0	0	0	0	0	0	0
	대구광역시	0	0	0	0	0	0	0	0
	인천광역시	0	0	0	0	0	0	0	0
	광주광역시	0	0	0	0	0	0	0	0
	대전광역시	0	0	0	0	0	0	0	0
	울산광역시	0	0	0	0	0	0	0	0
	경기도	0	0	0	0	0	0	0	0
	강원도	0	0	0	0	0	0	0	0
	충청북도	0	0	0	0	0	0	0	0
	충청남도	0	0	0	0	0	0	0	0
	전라북도	0	0	0	0	0	0	0	0
	전라남도	0	0	0	0	0	0	0	0
	경상북도	0	0	0	0	0	0	0	0
	경상남도	0	0	0	0	0	0	0	0

여백

		수입금출납공무원				관서운영경비출납공무원			
		주임	분임	대리	계	주임	분임	대리	계
지역신문발전기금	제주특별자치도	0	0	0	0	0	0	0	0
	소 계	0	0	0	0	0	0	0	0
언론진흥기금	서울특별시	0	0	0	0	0	0	0	0
	부산광역시	0	0	0	0	0	0	0	0
	대구광역시	0	0	0	0	0	0	0	0
	인천광역시	0	0	0	0	0	0	0	0
	광주광역시	0	0	0	0	0	0	0	0
	대전광역시	0	0	0	0	0	0	0	0
	울산광역시	0	0	0	0	0	0	0	0
	경기도	0	0	0	0	0	0	0	0
	강원도	0	0	0	0	0	0	0	0
	충청북도	0	0	0	0	0	0	0	0
	충청남도	0	0	0	0	0	0	0	0
	전라북도	0	0	0	0	0	0	0	0
	전라남도	0	0	0	0	0	0	0	0
	경상북도	0	0	0	0	0	0	0	0
	경상남도	0	0	0	0	0	0	0	0
	제주특별자치도	0	0	0	0	0	0	0	0
	소 계	0	0	0	0	0	0	0	0
영화발전기금	서울특별시	0	0	0	0	0	0	0	0
	부산광역시	0	0	0	0	0	0	0	0
	대구광역시	0	0	0	0	0	0	0	0
	인천광역시	0	0	0	0	0	0	0	0
	광주광역시	0	0	0	0	0	0	0	0



		물품출납공무원				유가증권취급공무원			
		주임	분임	대리	계	주임	분임	대리	계
지역신문발전기금	제주특별자치도	0	0	0	0	0	0	0	0
	소 계	0	0	0	0	0	0	0	0
언론진흥기금	서울특별시	0	0	0	0	0	0	0	0
	부산광역시	0	0	0	0	0	0	0	0
	대구광역시	0	0	0	0	0	0	0	0
	인천광역시	0	0	0	0	0	0	0	0
	광주광역시	0	0	0	0	0	0	0	0
	대전광역시	0	0	0	0	0	0	0	0
	울산광역시	0	0	0	0	0	0	0	0
	경기도	0	0	0	0	0	0	0	0
	강원도	0	0	0	0	0	0	0	0
	충청북도	0	0	0	0	0	0	0	0
	충청남도	0	0	0	0	0	0	0	0
	전라북도	0	0	0	0	0	0	0	0
	전라남도	0	0	0	0	0	0	0	0
	경상북도	0	0	0	0	0	0	0	0
	경상남도	0	0	0	0	0	0	0	0
	제주특별자치도	0	0	0	0	0	0	0	0
	소 계	0	0	0	0	0	0	0	0
영화발전기금	서울특별시	0	0	0	0	0	0	0	0
	부산광역시	0	0	0	0	0	0	0	0
	대구광역시	0	0	0	0	0	0	0	0
	인천광역시	0	0	0	0	0	0	0	0
	광주광역시	0	0	0	0	0	0	0	0

여백

		수입금출납공무원				관서운영경비출납공무원			
		주임	분임	대리	계	주임	분임	대리	계
영화발전기금	대전광역시	0	0	0	0	0	0	0	0
	울산광역시	0	0	0	0	0	0	0	0
	경기도	0	0	0	0	0	0	0	0
	강원도	0	0	0	0	0	0	0	0
	충청북도	0	0	0	0	0	0	0	0
	충청남도	0	0	0	0	0	0	0	0
	전라북도	0	0	0	0	0	0	0	0
	전라남도	0	0	0	0	0	0	0	0
	경상북도	0	0	0	0	0	0	0	0
	경상남도	0	0	0	0	0	0	0	0
	제주특별자치도	0	0	0	0	0	0	0	0

		물품출납공무원				유가증권취급공무원			
		주임	분임	대리	계	주임	분임	대리	계
영화발전기금	대전광역시	0	0	0	0	0	0	0	0
	울산광역시	0	0	0	0	0	0	0	0
	경기도	0	0	0	0	0	0	0	0
	강원도	0	0	0	0	0	0	0	0
	충청북도	0	0	0	0	0	0	0	0
	충청남도	0	0	0	0	0	0	0	0
	전라북도	0	0	0	0	0	0	0	0
	전라남도	0	0	0	0	0	0	0	0
	경상북도	0	0	0	0	0	0	0	0
	경상남도	0	0	0	0	0	0	0	0
	제주특별자치도	0	0	0	0	0	0	0	0



세입세출외현금출납공무원				선사용자금출납공무원				수입대체경비출납공무원			
주임	분임	대리	계	주임	분임	대리	계	주임	분임	대리	계
0	0	0	0	0	0	0	0	0	0	0	0
0	0	0	0	0	0	0	0	0	0	0	0
0	0	0	0	0	0	0	0	0	0	0	0
0	0	0	0	0	0	0	0	0	0	0	0
0	0	0	0	0	0	0	0	0	0	0	0
0	0	0	0	0	0	0	0	0	0	0	0
0	0	0	0	0	0	0	0	0	0	0	0
0	0	0	0	0	0	0	0	0	0	0	0
0	0	0	0	0	0	0	0	0	0	0	0
0	0	0	0	0	0	0	0	0	0	0	0
0	0	0	0	0	0	0	0	0	0	0	0